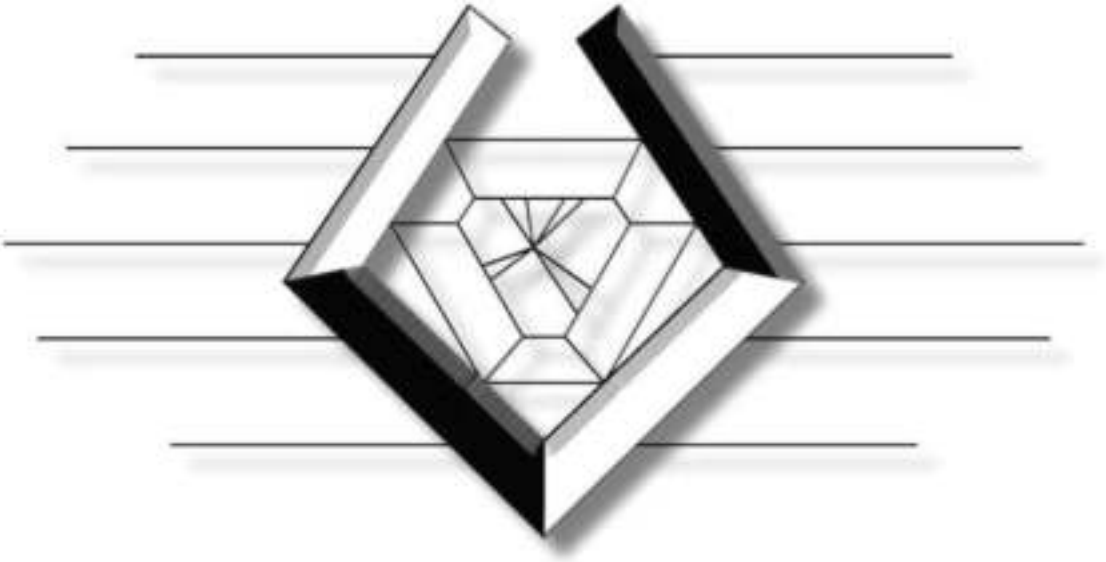

ГОДЫ И ЛЮДИ

УНИВЕРСИТЕТ ИТМО: ГОДЫ И ЛЮДИ

Серия книг по истории создания и развития
Санкт-Петербургского национального исследовательского университета
информационных технологий, механики и оптики
(бывшего Ленинградского института точной механики и оптики)

Выпуск 10

Основана в 2000 году по решению Ученого совета Университета
в ознаменование 100-летия со дня создания
в составе Ремесленного училища цесаревича Николая
Механико-оптического и часового отделения,
превращенного трудами нескольких
поколений профессоров, преподавателей и ученых
в один из ведущих
университетов России –
Национальный исследовательский университет

Редакционная коллегия:
профессор В.Н. Васильев (председатель),
профессор И.В. Баранов, доцент Д.К. Козлова,
Е.О. Раскин, доцент Н.К. Мальцева (ученый секретарь)

Н.К. МАЛЬЦЕВА, Е.О. РАСКИН

НЕ ТОЛЬКО УЧЕБА: СПОРТ В ИТМО

Санкт-Петербург

2021

УДК 796 (091)

Мальцева Н.К., Раскин Е.О. Не только учеба: спорт в ИТМО. / Под ред. доцента Н.К. Мальцевой. - СПб.: ИТМО, 2021. - 421 с. - Серия «Университет ИТМО: годы и люди». - Вып. 10.

Монография посвящена истории и развитию спортивной работы среди студентов Национального исследовательского университета ИТМО, начиная с первых дней основания учебного заведения (1900) до наших дней. В хронологической последовательности описываются события тех лет с анализом состояния студенческого спорта в ЛИТМО-ИТМО от первых лет вуза до периода Великой Отечественной войны и далее: от послевоенного периода восстановления до наших дней.

Материал богато иллюстрирован большим количеством исторических фотографий и документов, предоставленных научно-образовательным центром «Музей истории Университета ИТМО».

Для научных работников, преподавателей вузов, исследователей в области научной коммуникации, студентов и аспирантов.

Nadezhda K. Maltseva, Eugine O. Raskin. Not Only Studies: Sports at ITMO. / Editor Assoc. Prof. Nadezhda K. Maltseva. – SPb.: ITMO, 2021 – 421 p. – Series «ITMO University: People and Years», part 10.

This edition is devoted to the history of sports activities at National Research University ITMO during the period between the first days after its foundation (1900) till nowadays. Those days' events accompanied by the analyses of the conditions of the students'sports at LITMO – ITMO are described chronologically.

The material is richly illustrated by historical photos and documents obtained from the archives of «ITMO History Museum».

Issued for historians, researches in the field of science communication, higher school students and educators

В составлении участвовали: сотрудники научно-образовательного центра «Музей истории Университета ИТМО» Елена Григорьевна Семикова, Александр Владимирович Ильинский, Анастасия Алексеевна Яцун; сотрудники управления по физической культуре и спорту и студенческого спортивного клуба «Кронверкские барсы» Ангелина Всеволодовна Шуляковская и Дмитрий Юрьевич Русанов

© Национальный исследовательский университет ИТМО, 2021

© Н.К. Мальцева, Е.О. Раскин, 2021

© Редакция

«Спортивная жизнь в студенческие годы»

Никто не забыт и ничто не забыто – именно эти слова могли бы стать эпиграфом данной монографии, в которой мы вспоминаем людей, внесших очень существенный вклад в спортивную славу ИТМО за 120 с лишним лет его существования. Среди них - тренеры, преподаватели и руководители спортивных секций, организаторы кафедры физвоспитания и спортклуба, спортсмены-разрядники и титулованные атлеты нашей страны, начинавшие свою «карьеру» в ЛИТМО-ИТМО в качестве студентов, магистрантов или аспирантов.

На примере судеб этих людей видно, как спорт, и профессиональный, и любительский, да и просто систематические занятия физкультурой требующие от человека организованности и определенной самоотдачи, повлияли на весь ход их судьбы и помогли добиться в науке, бизнесе и повседневной жизни достижений, соизмеримых с призовыми местами и золотыми медалями спортивных соревнований самого высокого уровня.

То, как организовывалось физкультурно-оздоровительное движение, как вовлекались массы учащихся и студентов в спортивную работу в нашем учебном заведении тогда с того дня, когда его называли механико-оптическим отделением и до дней ИТМО, дает право считать, что сегодня мы достойно продолжаем и приумножаем все спортивные традиции вуза.

Ректор ИТМО,
член-корреспондент РАН *В.Н. Васильев*

УНИВЕРСИТЕТ ИТМО

История Университета ИТМО - достаточно длинная, в 2020 году наш вуз отметил уже свой 120-летний юбилей.

За более чем вековую историю учебное заведение поменяло несколько названий:

1900 - 1917 – Механико-оптическое и часовое отделение Ремесленного училища цесаревича Николая,

1917 - 1920 – Петроградское ремесленное училище по механико-оптическому и часовому делу,

1920 - 1930 – Техникум точной механики и оптики,

1930 - 1991 – Ленинградский институт точной механики и оптики (ЛИТМО),

1991 - 1994 – Санкт-Петербургский институт точной механики и оптики,

1994 - 2003 – Санкт-Петербургский государственный институт точной механики и оптики (Технический университет),

2003 - 2011 – Санкт-Петербургский государственный университет информационных технологий, механики и оптики (СПб ГУ ИТМО),

2011 - 2019 – Санкт-Петербургский национальный исследовательский университет информационных технологий, механики и оптики,

с 2019 - Национальный исследовательский университет ИТМО.

Сегодня вуз известен под брендом — Университет ИТМО (ITMO University), он является одним из старейших учебных заведений России.

День рождения вуза - 26 марта

Ректором Университета ИТМО является Почетный гражданин Санкт-Петербурга, доктор технических наук, профессор, член-корреспондент РАН **Владимир Николаевич Васильев.**

Эта книга о развитии физкультурного движения и спорта Национального исследовательского университета ИТМО, посвящается людям, которые, начиная с первых дней основания учебного заведения до наших дней, создавали и создают спортивную славу вуза.

Среди них - преподаватели и тренеры, руководители спортклубов и секций, члены спортивных организаций и обществ страны, а также спортсмены, завоевавшие высокие титулы и награды, будучи студентами.

Основное внимание уделяется событиям тех лет, которые позволяют проанализировать состояние студенческого спорта в ЛИТМО-ИТМО от первых лет после принятия в 1929 году Декрета Совета народных комиссаров РСФСР «О введении физического воспитания как обязательного предмета в высших учебных заведениях» до периода Великой Отечественной войны и далее - от послевоенного восстановления до современности.

СРЕДИ СИЛЬНЕЙШИХ

Спорт в ИТМО всегда был в почете. Еще в довоенные годы легкоатлеты и баскетболисты нашего института входили в число сильнейших спортсменов в Ленинграде. Многое для становления физкультурного коллектива института сделал опытный организатор **Н. Е. Большев**. В 1940 году волейболисты, под руководством опытнейшего тренера **Л. Барышникова**, одержали крупную победу, выиграв первенство вузов в своей группе команд.

Находили время для занятий спортом студенты и сотрудники института даже в суровые годы войны, когда ЛИТМО был эвакуирован в сибирский город Черепаново. Тогда добрая слава шла о наших футболистах.

В послевоенные годы физическая культура в высших учебных заведениях поднялась на еще более высокий уровень. Кафедра физического воспитания под руководством Н.Ф. Пашковского сумела создать дружный и разносторонний коллектив спортсменов. В комплексных спартакиадах вузов Ленинграда в 1945-1947 годах ЛИТМО трижды выходили победителем.

В течение 20 лет ведущие позиции среди вузов Ленинграда занимал баскетбольный коллектив. Студенты ЛИТМО мастера спорта ***Н. Леонов, А. Жариков, Л. Никитина, Т. Кудрявцева*** входили в состав сборной команды СССР.

Студент ЛИТМО мастер спорта по баскетболу Николай Леонов. 1967 год.

На кафедре физического воспитания работали в те годы такие выдающиеся специалисты, как заслуженные мастера спорта и заслуженные тренеры СССР **Тамара Сергеевна Орлова (в ЛИТМО 1947-1968), М.П. Бутусов, А.И. Полежаев**. Много сил и энергии отдали делу воспитания спортсменов в ЛИТМО опытные преподаватели **М.А. Котова, С.Н. Федоров, Н.А. Синяков.**

В разные годы студенты-литмонавты добивались громких побед на состязаниях самого высокого ранга. Олимпийской чемпионкой была гимнастка ***Тамара Манина***, серебряную олимпийскую медаль в соревнованиях по спринтерскому бегу завоевал легкоатлет ***Лев Каляев***. Чемпионом мира по фехтованию среди юношей стал шпажист ***Борис Лукомский***. За сборные команды страны выступали волейболистка ***Л. Михайлова,*** гребцы ***Ярослав Черствый, Валентин Занин, В. Гунов.***

Спортивный клуб ЛИТМО в смотре-конкурсе высших учебных заведений ДСО «Буревестник» 9 раз с 1959 по 1973 год выходил победителем. По условиям конкурса институту навечно были переданы три переходящих Красных знамени.

Студент оптического факультета, заслуженный мастер спорта по вольной борьбе ***Пётр Нáниев*** завоевал титул чемпиона мира 1983 года, стал бронзовым призером чемпионата Европы в 1982 году и чемпионом Европы 1983 года, победителем Спартакиады народов СССР.

Валентин Занин.
Фото 2000 года

Показательно, что тон в развитии физической культуры в ЛИТМО постоянно задавали руководители института. Профессор **Сергей Петрович Митрофанов** в свое время был членом сборной команды города по горнолыжному спорту. Спортивную честь института на футбольных полях защищал проректор **Георгий Кузьмич Шеремет.** Одним из зачинателей альпинизма в институте был профессор **Геннадий Николаевич Дульнев**, имеющий первый разряд по этому виду спорта.

Увлекается велоспортом ректор ИТМО член-корреспондент РАН **Владимир Николаевич Васильев**, подавая пример студентам и участвуя два раза в год в совместных с обучающимися и сотрудниками университета корпоративных велопрогулках.

Студенты ИТМО, талисман СКК «Кронверкские барсы» барс Тим - на велопрогулке с ректором Владимиром Николаевичем Васильевым.

Невозможно перечислить все виды спорта, которые пользуются особой популярностью у современных студентов. Хотя они и увлекаются традиционными видами спорта (мини-футболом, плаванием, академической греблей, хоккеем, волейболом, баскетболом, футболом, каратэ, спортивным туризмом, скалолазанием, шахматами, шашками, бадминтоном, настольным и большим теннисом), сегодня все большую популярность набирают регби, флорбол, чирлидинг, горнолыжный спорт, алтимат-фрисби, йога и даже киберспорт. Подобное увлечение любительской команды мини-футболом в 2003 году за несколько лет вылилось в создание профессиональной сборной, которая уже в 2013 году на Чемпионате России стала серебряным призером среди студентов.

Клубная форма организации студенческого спорта зародилась в ЛИТМО еще в 1960-ые годы прошлого века, тогда в ЛИТМО появился клуб подводного плавания «Варяг». Но расцвет этого вида спортивной работы произошел в вузе уже в наши дни, когда в 2013 году по инициативе студентов был организован студенческий спортивный клуб «Кронверкские барсы», основной целью которого стало развитие массового спорта.

Призер Олимпийских игр 2016 года в Рио-Де-Жанейро по пулевой стрельбе
Кирилл Григорьян в гостях в ALMA MATER. Август 2016 года

Никита Бурмакин – выпускник факультета компьютерных технологий и управления ИТМО. 2019 год

В 2016 году выпускник ИТМО (2014 года) ***Кирилл Григорьян*** стал бронзовым призером Олимпийских игр 2016 года в Рио-Де-Жанейро (Бразилия) по пулевой стрельбе из положения лёжа с дистанции 50 метров, а выпускник ИТМО (2012 года), многократный победитель соревнований по большому теннису в составе сборной вуза ***Никита Бурмакин*** в 2018 году стал первой «ракеткой мира» в пляжном теннисе.

Переломным моментом в спортивной жизни ИТМО стал переход в 2017 году от классической модели организации учебных занятий по физической культуре к секционной модели спортивного клуба, где у студентов появилась возможность вместо физкультуры выбирать интересующий их вид спорта, время и место проведения занятий и тренера-преподавателя. Благодаря такому подходу возрос и общий интерес к спорту, улучшились и спортивные результаты вуза.

В 2019 году Университет ИТМО занял 2-е место среди 50 вузов Санкт-Петербурга в городской спартакиаде по 80 видам спорта, уступив первое место лишь Университету физической культуры им. П. Ф. Лесгафта.

В 2020 году сборные университета по академической гребле и спортивному туризму стали Чемпионами России среди студентов, а ИТМО - победителем ежегодного смотра-конкурса на лучшую организацию физкультурной и спортивной работы в образовательных организациях высшего образования Санкт-Петербурга. В марте 2021 года в рамках празднования Дня рождения нашего университета состоялись открытая дискуссия «Спорт в университете будущего», приуроченная одновременно к пятилетию клуба академической гребли, в которой приняли участие выпускник ИТМО 1963 года, участник Олимпийских игр 1956 и 1960 годов **Валентина Занина** и члены сборной команды университета по академической гребле.

Перед встречей со студентами (справа налево): участник Олимпийских игр 1956 и 1957 годов Валентин Занин; основатель и генеральный менеджер студенческого гребного клуба «Кронверкские барсы» Алексей Копыть и член сборной университета по академической гребле студент Иван Макагонов. Санкт-Петербург, ИТМО. 23 марта 2021 года.

МУЗЫКА ГОРОДА ИЛИ ПОЭТИЧЕСКАЯ ПРОГУЛКА ПО ПЕТЕРБУРГУ

Стою в тени Казанской колоннады.
Чуть позади – величественный храм.
Дорожки, розы, низкие ограды,
Барклай, Кутузов, посреди – фонтан.

....

Вот поворот. Изящный львиный мостик
Стоит, как разделительный редут.
А дальше здесь с архитектурой просто –
Доходные строения идут.

Зато взгляните, как на повороте
Могучие прогнулись тополя!
Ну где вы место в городе найдете,
Где так щедры и небо, и земля?

Вот, наконец, Демидов переулок,
Где АЛЬМА-МАТЕР – милый мой ЛИТМО,
Где до Сенной рукой подать, и гулок
Живёт Московский – шумно и светло.

....

Александр Репин

Глава 1. ПРЕДИСТОРИЯ ИТМО (1900 – 1930)

1900-1917 - Механико-оптическое и часовое отделение Ремесленного училища цесаревича Николая

Университет ИТМО как учебное заведение родился в стенах Ремесленного училища цесаревича Николая в виде Механико-оптического и часового отделения (МОиЧО) в 1900 году, когда 28 февраля Государственный Совет Российской империи вынес решение об учреждении в составе Ремесленного училища цесаревича Николая механико-оптического и часового отделения, а 13 марта по старому (26 марта по новому) стилю это решение было утверждено Николаем II.

Специалисты, вышедшие из стен МОиЧО, сыграли исключительно важную роль в развитии отечественного приборостроения, составив основные кадры квалифицированных рабочих и инженерно-технических работников оптико-механической мастерской, созданной на Обуховском заводе и других оптико-механических заводах нашей страны.

Здание Ремесленного училища цесаревича Николая, где размещалось МОиЧО с 1900 по 1917 год. Санкт-Петербург, 1-я Рота Измайловского полка, д.1. Снимок сделан между 1908-1914 годами. Изображение заимствовано с сайта http://oldsp.

Одним из основоположников и идейным вдохновителем развития отделения стал Норберт Болеславович Завадский, судьба которого на протяжении долгих лет вплодь до 1942 года была связана с нашим учебным заведением.

В своей автобиографии Норберт Болеславович напишет:

«.. в 1900 году я получил предложение организовать при Ремесленном училище имени цесаревича Николая в Петербурге механико-оптическую и часовую школу.

Мне удалось очень удачно организовать и оборудовать школу по последнему слову тогдашней оптико-механической индустрии. Школа находилась в ведении Министерства торговли и промышленности. С момента революции она перешла в Наркомпрос и скоро была мною преобразована в Техническое училище, а затем в техникум повышенного типа. На его основе вырос институт точной механики и оптики.
Н. Завадский 18/IV/1936 г.»

Норберт Болесдавович Завадский. Санкт-Петербург. 1910 год

Немного осталось воспоминаний учащихся - очевидцев того времени. Среди них можно отметить тех людей, чья последующая жизнь оказалась тесно связанной с оптикой, механикой и нашим вузом. Публикуем их ниже.

В НАЧАЛЕ ВЕКА

1 сентября 1900 года прошли первые занятия на механико-оптическом и часовом отделении...

Мне посчастливилось поступить в это учебное заведение в 1910 году и окончить его через пять лет со званием ученого подмастерья точной механики и оптики. Мы занимались по очень уплотненной учебной программе. Примерных успехов добивались лишь те, кто проявлял большую усидчивость, был внимателен на занятиях, берег каждую минуту.

В мае, как правило, проводились экзамены, на которых преподаватели проявляли исключиключительную требовательность. С 1-го по 15-е июня, а затем в течение всего августа учащиеся

обычно работали в учебных мастерских училища, совершенствовали свою практическую подготовку по специальности. Да и летний отпуск с 15-го июня по 1-е августа мало кто из нас использовал. Большинство учащихся шло на заработки на заводы и в чертежные конторы.

В дореволюционные годы для детей «из простонародья» доступ в гимназии и другие средние учебные заведения был ограничен до минимума. Вот почему для нас, выдержавших вступительный экзамен в училище по конкурсу, был радостным и памятным событием первый день занятий, открывавший перед нами путь к самостоятельной жизни, к профессии.

Прекрасные воспоминания сохранили мы, выпускники училища, о своих верных наставниках. Особенно признательны были мы Норберту Болеславовичу Завадскому… (он) был замечательным педагогом в области высшей математики, технической оптики, теории часового дела. Он внимательно и требовательно руководил нашим обучением, продуманно готовил нас к трудовой практической деятельности.

И. ГЛОТОВ.

Опубликовано в газете «Кадры приборостроению» от 5 сентября 1975 года

Профессор ЛИТМО М.М. Русинов, посвятивший большую часть своей жизни нашему вузу, так описывает события того времени, оставшиеся в его памяти на долгие годы:

«Моё первое знакомство с Ремесленным училищем цесаревича Николая произошло еще до первой мировой войны и было достаточно случайным. Тогда наша семья проживала на 6-й роте Измайловского полка, и меня водили в церковь училища, расположенного на 1-й роте.

Иконостас Храма РУЦН (из книги «Сорокалетие Храма во имя Святителя и Чудотворца Николая при Ремесленном училище цесаревича Николая. 1874-1914») https://humus.livejournal.com/

Мне запомнилось, что перед входом в церковь стояли шкафы, в которых находились какие-то для меня совершенно непонятные приборы с серыми трубами.

Настоящее знакомство с Ремесленным училищем произошло у меня несколько позже... Тогда я еще учился в трудовой школе. Мой отец однажды сказал мне: «Время сейчас сложное. Неизвестно, что еще будет впереди. Поэтому тебе было бы неплохо иметь в руках какое-нибудь ремесло».

Ремесленное училище имело возможность в летнее время вывозить своих воспитанников на отдых, как сейчас бы сказали, на свою базу отдыха – дачу в Толмачево.

Фотография учащихся РУЦН во время каникул на даче. Поселок Толмачево. Ориентировочно 1913 год

В штате училища числились врачи - периодически проводились осмотры воспитанников; в штате механико-оптического и часового отделения непосредственно числились еще два фельдшера, писарь, экономка, кастелянша и 8 человек прислуги.

Во время медосмотра: учащиеся РУЦН. Ориентировочно 1913 год

«ВНЕ СТЕН УЧЕБНЫХ КЛАССОВ!»

Соревнования учащихся РУЦН по игре «лапта». Петроград. Ориентировочно 1913 год

Во время перемены между занятиями учащиеся РУЦН во дворе училища показывают свои «умения» и достижения в физических упражнениях. Петроград, Первая рота, д. 1. Ориентировочно 1913 год

Воспитанники училища во время репетиции (тренировки) в зале РУЦН. Петроград, Первая рота, д. 1. Ориентировочно 1913 год

1920 – 1930 ТЕХНИКУМ ТОЧНОЙ МЕХАНИКИ И ОПТИКИ

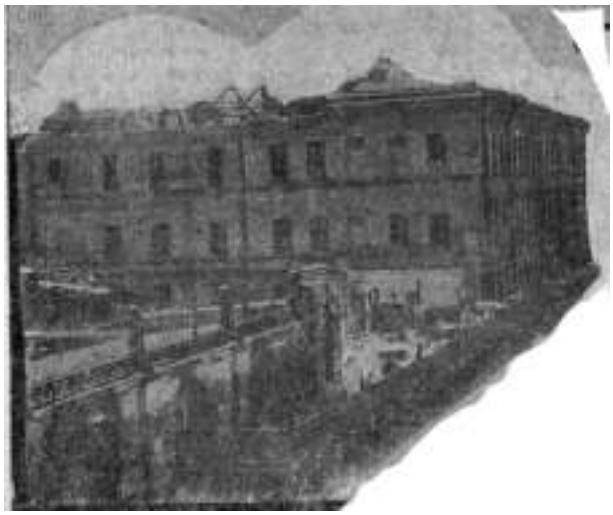

Здание Техникума точной механики: вид со стороны Казанской улицы. Ленинград, угол Демидова переулка дом 10. Опубликовано в газете «Оптико-механик» от 29 декабря 1935 года

«Студенты техникума, были очень дружны между собой. Большинство из них принимало активное участие в общественной жизни, а также в воскресниках, проводившихся на ленинградских предприятиях. Почти все студенты учились хорошо, комсомольская жизнь била ключом. Замечательный был у нас коллектив» – из воспоминаний Василия Андреевича Егорова, выпускника Ленинградского техникума точной механики и оптики 1933 года, будующего лауреата Сталинской премии (1948 года).

Начальник механосборочного цеха учебно-производственных мастерских В.А. Егоров (справа) и токарь К.Н. Коровкин у изготовленного телескопа в ЛИТМО. Ленинград, ЛИТМО. 1948 год.

НЕЗАБЫВАЕМЫЕ ГОДЫ

В 1923 году я поступил в Техникум точной механики и оптики, где была организована дополнительная группа для «неудачников», не поступивших в вузы. И вот прошло полвека…

С большой благодарностью я вспоминаю три года, проведенные в техникуме, и теперь считаю, что техникум был для меня удачей в жизни, подтвердив тем самым народную мудрость: «Нет худа без добра». ….

Вспоминая те годы, мне хочется, прежде всего, остановиться на яркой фигуре профессора Н.Б. Завадского. Он сыграл в моей жизни большую роль, и сейчас я его вспоминаю с особой благодарностью.

Фотография на память: студенты техникума Точной Механики и Оптики. Ленинград, Демидов переулок, д.10. Вторая половина 20-ых годов XX века

Н.Б. Завадский, прежде всего, был человеком редкой увлеченности, большой отзывчивости и доброжелательности. Он был прекрасным лектором. На первом курсе читал лекции по высшей математике, на третьем - курс «Теория часовых механизмов». Четкое и конкретно-логическое мышление, свойственное Н.Б. Завадскому, я особенно оценил, когда под его руководством и по его идее при окончании техникума выполнил проект точного коррекционного винторезного станка.

Вспоминаю, что при защите проекта произошел такой казус. На обложке проекта моим товарищем был очень хорошо нарисован спроектированный станок. Этот рисунок произвел сильное впечатление на всех членов комиссии. И как они были разочарованы, когда я им сказал, что рисунок сделан не мною.

Итак, после окончания техникума я работал в оптико-механическом цехе завода «Большевик». На заводе я продолжал увлекаться шахматами, что позволило мне поближе познакомиться с А.П. Знаменским. Это был очень образованный инженер, скромный, по-настоящему демократичный, и с ним было весьма приятно общаться. Когда я начал работать в 1962 году в ЛИТМО, то узнал, что А.П. Знаменский был профессором института и одним из первых руководителей кафедры технологии приборостроения. …

Свою «измену» точной механике я в какой-то мере компенсировал тем, что в 1962 году, уже, будучи профессором, принял приглашение ЛИТМО возглавить кафедру материаловедения и в этой должности пребывал 13 лет.

Л.А. Гликман

Опубликовано в газете «Кадры приборостроению» от 28 сентября 1977 года

Профессор Гликман Леонид Абрамович, заведующий кафедрой металловедения ЛИТМО. Ленинград, 1964

Профессор ЛИТМО Александр Павлович Знаменский. Фото из альбома выпускника ЛИТМО 1934 года

Глава 2. ЛЕНИНГРАДСКИЙ ИНСТИТУТ ТОЧНОЙ МЕХАНИКИ И ОПТИКИ (1930 – 1991)

ДОВОЕННЫЕ 1930 – 1941 ГОДЫ

Здание ЛИТМО. Ленинград, Демидов пер., д.10. Осень 1931 года

О довоенных студенческих годах в ЛИТМО воспоминает студент 1930-ых лет **Иван Михайлович Яблочников**: *«…несмотря на тяжелое материальное положение, жизнь студентов была интересной. Студенческие годы заполнились мне как лучшие годы жизни. Часто на сцене института выступали участники художественной самодеятельности, давали концерты приглашенные артисты театров, по субботам устраивались вечера танцев. Хорошо проходили групповые «огоньки» за чашкой чая. Организовывались экскурсии, лыжные походы за город. Интересно было присутствовать на диспутах ученых института. Иногда выдавались бесплатные билеты для прослушивания циклов лекций в Русском музее».*

ШИРЕ РАЗВЕРНУТЬ ФИЗКУЛЬТУРУ

В прошлом году, несмотря на неблагоприятные условия, был проведен ряд секционных соревнований, как-то: лыжные, конькобежные, баскетбольные, футбольные.

Наблюдалась незаинтересованность к физкультработе со стороны партийно-общественных организаций комбината. Это способствовало срыву намеченных по плану работ.

Новому составу бюро коллектива физкультурников необходимо шире развернуть работу кружковую и секционную среди вновь поступивших студентов, проводя вербовку через спортуполномоченных по группам.

Профкому надо позаботиться о помещении для физкультсектора и просить у администрации отдельной комнаты для более плодотворной работы, как это делается в других институтах.

СВАНИДЗЕ Я.

Опубликовано в газете «Кузница кадров» от 2 октября 1931 года

К ЛЕТНЕМУ СЕЗОНУ НУЖНА ПЛОЩАДКА

Работа физкультурного коллектива иллюстрируется в первую очередь ростом гимнастических секций. Число занимавшихся в гимнастических секциях достигло 88 чел., из них в женской 27, в мужской 29 и в военногимнастической секции 32 человека.

Результаты занятий этих секций, показанные на вечере 23 февраля, нужно считать прекрасными, если принять во внимание условия, в которых они протекали (отсутствие хорошего помещения, тренера и др.). Кое-какая работа была проделана лыжной секцией. Была организована вылазка в Кавголово (100 человек), проделан большой переход в совхоз за 150 км. от Ленинграда, проведено 10 тренировок к походу студентов ВВП; наконец, в лыжных соревнованиях наш институт занял 4-е место по прыжкам с трамплина. Сдача норм на значок ГТО в текущем году приняла необычный (для нашего института) размах. Всего сдано 681 человеко-норм. Но, к сожалению, нужно признаться, что в нашей работе недостатков больше, чем достижений.

Основным и первым недостатком является **отсутствие помещения.** Имеющаяся пародия на физкультурный зал, конечно, никого не может удовлетворить. Секция ручного мяча, привлекшая с самого начала очень большое количество желающих (около 70 человек), после ряда игр **рассыпалась из-за отсутствия помещения**.

Вторым недостатком является **срыв твердого расписания** занятий секций общественными организациями, ибо в дни занятий влезали все, кому не лень, срывая тем самым плановую работу секций.

Третьим недостатком, не менее важным, чем предыдущие, является отсутствие платного руководителя (тренера) для внешкольной работы. С приближением летнего сезона встает вопрос о перенесении физкультурной работы на открытый воздух, а между тем у нас нет ни площадки, ни соответствующего оборудования. Вопрос об организации площадки во дворе нашего института хотя принципиально и решен, но, видимо, принципиальное решение вынести легче, чем провести его в жизнь.

Ближайшей задачей бюро физкультурного коллектива стоит подготовка к летнему сезону и в этой подготовке во главу угла нужно поставить устройство площадки. Все общественные организации должны сосредоточить на этом внимание, ибо без площадки вся внешкольная работа заранее обречена на провал.

В заключение нужно отметить большую помощь, оказанную Профкомом в лице тов. ***Добровольского*** и комитетом **ВЛКСМ** в лице секретаря комитета тов. ***Саконтикова***, а также активную работу преподавателя тов. **Страшкевич**, старшего преподавателя тов. **Молодова** и студентки тов. ***Фаенсон***, проделавших чрезвычайно большую работу по организации сдачи норм ГТО, соревнований и т.п.

Бюро Ф.К.

Опубликовано в газете «Оптико-механик» от 17 апреля 1935 года

ИТОГИ ЛАГСБОРА

Лагерный сбор первого года обучения в военных группах закончился.

Как он прошел? Каковы его итоги? Что он нам дал? Вот те вопросы, на которые я попытаюсь ответить в этой статье.

Приехав в лагерь 11 июня 1933 года, мы затратили весь этот день и пожертвовали выходными для оборудования палаток и приведения лагеря в условия, возможные для работы. Благодаря интенсивной работе 13 июня мы, как и полагалось по плану, могли начать нашу регулярную работу и учебу. Вся наша жизнь в лагерях разбивалась как бы на две части: учебную и часовую работу.

Учебная работа в лагерях заключала в себе не только чисто теоретическую учебу, но и очень много практики. В отличие от 1-го года обучения предыдущего сбора, у которого не было выходов в поле. Мы имеем за 2-х месячное пребывание в лагерях 8 учебных, 7 боевых выходов по специальности. 2 учебных выхода по артиллерии и 4 тактических выхода. Было даже 2 боевых выхода по артиллерии, на которых мы прошли работу на огневой позиции и стреляли с наблюдательного пункта. Все это говорит о том, что очень много внимания было уделено практическому освоению тех знаний, которые были получены нами за зимний период. Такая постановка работы принесла хорошие результаты и мы хорошо закончили лагерный сбор.

Студенты оптико-механического факультета во время лагерных сборов.
Ленинградская область. 1931 год.
Фото из альбома выпускника ЛИТМО 1932 года

Общая оценка за весь лагерный период, данная смотровой комиссией на зачете такова:

«ВУЗ-батарея работала хорошо». Надо отметить, что учебные показатели этого лагерного сбора стояли значительно выше, чем показатели 1-го года обучения предыдущего сбора.

Если предыдущий курс имел по итогам лагерей оценку хорошо 43,3% и удовлетворительно 56,7%, то у нас результаты такие: **отлично - 19,9%, хорошо - 50,35%, удовлетворительно - 29,8%**..По стрельбе из винтовки (боевой) предыдущий 1-й год обучения выполнил упражнения на 66,8%, к нас-100%.

На выпускных экзаменах сдали все и звание младшего командира получили все (на предыдущем сборе 1-го года обучения 1 чел. не получил звание младшего командира).

Таковы наши итоги по учебе.

Вкратце остановлюсь на дисциплине. Сравню опять с предыдущим сбором 1-го года обучения. Взысканий у них - 30%, у нас - 54%; поощрений: у них - 48,65. у нас - 98%. Характерно отметить, что большинство взысканий (больше половины) падает на первые шестидневки пребывания в лагерях.

Теперь о нашей массовой работе. За два месяца пребывания в лагерях выпущено 28 номеров нашей стенновки «Аировец»; из них 12 - выпущено в ленпалатке, 6 - походных и 10 - фото-газет.

Все время функционировало 4 кружка: духовой, струнный, хоровой, гимнастический. Проведено нашими силами 4 вечера самодеятельности. Кроме того, принимали участие в полковых вечерах самодеятельности. Во время массовой работы проведено 7 бесед.

Студент 3 курса Василий Возняков во время лагерных сборов. 1931 год

Вся работа в лагерях требовала со стороны каждого очень большого напряжения и большой работы. Таких хороших результатов мы смогли добиться в значительной степени благодаря прекрасному руководству нашего командования и хорошей работы большинства лагерников.

Лучшие наши т.т. **Гавриленко, Ульман, Кальберг, Гринберг** проделали очень большую работу для достижения батареей этих результатов. Немалую работу провел и товарищ **Ган** – наш комсорг, который все время руководил комсоорганизацией и вел ее впереди остальной части батареи.

М. ВИЛЬНЕР, 1933 г

Студенты ЛИТМО на отдыхе во время лагерного сбора 1932 года.
Фото из альбома выпускника ЛИТМО 1934 года

Команда ЛИТМО перед выходом на парад Всесоюзной спартакиады. Ленинград, Демидов переулок, дом 10. 1933 год

30 ДНЕЙ В ЛОДКЕ (ШЛЮПОЧНЫЙ ПЕРЕХОД ЛЕНИНГРАД – КИЕВ)

Нас было трое, Айзик Гальпер, Ваня Тарилов и я.

Еще задолго до каникул мы серьезно задумались о том, как лучше отдохнуть летом и после долгих и интересных бесед в ОПТЭ, после кратких, но деловых бесед в профкоме – мы решили организовать переход в лодке по маршруту Ленинград-Киев. Начали мы с верховьев реки Оболи.

Легкий вместительный досчаник благополучно спустил нас от истоков Оболи к полноводной Западной Двине. Дальше передвигаться на нашей «Антилопе» (как мы в шутку назвали своюлодку) становилось рискованно. Пришлось срочно заделаться корабельными мастерами.

Через 5-6 часов интенсивной работы наша «Антилопа» стала неузнаваемой: борта ее выросли ровно на четверть, появилась мачта, уключины.

По Западной Двине пришлось идти против течения. Невзирая на нашу мачту, на объемистый парус, ветер никак не хотел дуть в нашу сторону. Пара весел была слишком слабым сопротивлением быстрым водам Двины…

Пришлось вспомнить бурлацкие песни. Шли берегом, тащили лодку бечевой, лакомились малиной, незрелыми орехами.

Дальше нас встретила река Улла, каналы, шлюзы, река Сергучь, потом река Березина и, наконец, «Чудный Днепр».

Всего пройдено на веслах 1500 км, из них 180 - против течения. На всём протяжении пути белорусский пейзаж с надломленной вековой сосной, с пестрым рядом покосившихся хат, с традиционными аистом на крыше сменялся раздольными степями Украины. С крутых берегов Днепра на нас весело смотрели «мазанки», шуршали «серебристых тополей листы», «Днепр был и «чудным», и «ревучим».

Но не одни поэтические пейзажи волновали нас и оставили впечатления. Когда довольно частые дожди Белоруссии загоняли нас в душистую «пуню» или в просторную избу колхозника долгими и интересными были разговоры о делах колхоза, о его людях, о новом уставе, о далеком городе Ленина, о зарплате и новом быте рабочего.

Говоря о нашем переходе, хочется выразить чувство искренней благодарности руководству профкома за его чуткое и товарищеское отношение, проявленное к нам.В отношении нас, невзирая на все достигнутое, нужно сказать, в порядке самокритики, что к походу мы подготовились недостаточно тщательно. Было взято много лишнего, а необходимое было забыто. Смета продумана небрежно и, прибыв в Киев 15 августа, мы уже 16 августа должны были выехать в Ленинград, не познакомившись детально с городом.

Вообще, в дальнейшем при организации подобных переходов (а они, по-моему, должны быть и будут) нужно более серьезно и кропотливо подготавливаться.

А. ТОПЧИЙ

Опубликовано в газете «Приборостроитель» за апрель 1935 год

Студенты в часы досуга. Ленинград, общежитие ЛИТМО, улица Красная, д.75. 1939 год. Фото из альбома выпускника оптического факультета 1940 года Василия Маханько

РАБОТА РАЗВОРАЧИВАЕТСЯ

Во время каникул и в первые дни занятий в Институте был проведен **шахматный турнир** при участии 15 человек.

Занявшие первые места, получили премии: 1-ое место – Буянов, 2-ое место – Кулагин, 3-е место – Грейм, 4-ое место – Глиннер.

На днях было проведено **два блицтурнира** с общим охватом **25 человек**.

23 февраля на спортивном вечере весьма организованно и удачно был проведен сеанс одновременной игры в шахматы мастером Салминым.

Сейчас проводятся турниры по группам для выявления лучших шахматистов и шашистов института, способных в дальнейшем принять участие в турнире на первенство института.

В комнате «отдыха» (бывшее помещение профкома) организован шахматный уголок, где можно получить шахматы для игры, узнать новости шахматной жизни и приятно провести время за доской: каждый день после занятий здесь можно видеть играющих в шахматы и шашки.

Группа студентов на тактических занятиях по военной подготовке,Полигон – миниатюр Ленинград, 1937 г. Фотограф Г. Подколзин

но получить шахматы для игры, узнать новости шахматной жизни и приятно провести время за доской: каждый день после занятий здесь можно видеть играющих в шахматы и шашки.

В скором времени организуется шахматный и шашечный кружок, занятия в котором будет вести один из игроков 1-ой категории. Будет выходить **шахматный бюллетень** и проводиться **конкурс** по решению шахматных и шашечных задач.

Студентки ЛИТМО на тренировке шахматного кружка. Ленинград, общежитие студентов ЛИТМО на набережной Красного флота, дом 20 (сегодня – Английская наб., д.72). 1936 год. Фото из семейного архива В.В. Маханько, выпускника факультета «З» ЛИТМО 1940 года.

Профкому следует обратить большое внимание на шахматную и шашечную работу, так как количество желающих играть все возрастает.

БУЯНОВ

Опубликовано в газете «Приборостроитель» за 1 апреля 1935 года

ГОТОВИМ ПАРАШЮТИСТОВ

В институте впервые организованы и приступили к занятиям парашютный и планерный кружки. Правда, опыт организации подобных кружков (планерный) был поставлен в прошлом году комитетом ВЛКСМ, но очень неудачно. Полный курс планериста I стрени не окончил ни один человек из числа 20—25 занимавшихся в начале. Это объясняется позд-ним началом занятий (конец апреля), вследствие чего окончанию практики на аэродроме помешали приближавшиеся сессии. Начало же занятий в этом году позволяет при нормальном ходе занятии окончить учебу в кружках к концу мая.

Обеспечение нормального хода занятий гарантируется договором, заключенным с Райсоветом Осоавиахима Октябрьского района, по которому райсовет обязуется подготовить 10 человек планеристов и 15 человек парашютистов. Разумеется, заключение подобного договора могло быть только при горячем участии директора (ЛИТМО) товарища **Бахшинова**, отпустившего (выделившего – ред.) по договору 3 200 рублей на подготовку парашютистов и планеристов.

Каким же образом будет протекать учеба в этих кружках, что они дадут?

Планерный кружок, проведя 2-3 занятия по теории планеризма, намечает практические занятия на планере непосредственно на аэродроме. В дальнейшем учеба будет протекать из расчета 1-го занятия в шестидневку по теории в стенах института и полетов на аэродроме по выходным дням. По окончании курса (27 часов) занятия будут проходить только лишь на аэродроме. За полный курс планерист проходит 4 упражнения, что дает ему возможность переключиться на 2-ю ступень. Окончивший успешно 2-ю ступень, получает диплом планериста-парителя с правами инструктора.

Парашютный кружок дает 2 занятия в шестидневку по теории в помещении Дома Обороны (улица Декабристов, 54), после чего, по окончании теоретического курса, занятия переносятся на аэродром, где ученик проходит последовательно парашютную вышку, подъём на самолёте и последующие прыжки с самолета.

Студенты на занятиях кружка парашютного спорта. Ленинград, ЛИТМО. 1952 год

При успешном окончании теории и практики парашютного дела в объеме программы кружка, слушатель получает дополнительно несколько прыжков с самолета, после чего ему выдается диплом парашютиста-инструктора.

В. Н.

Опубликовано в газете «Приборостроитель» от 1 апреля 1935 года

Студенты во время практических занятий с измерительными приборами в зале миниатюр - полигона военной кафедры. Ленинград, ЛИТМО. 1939 год. Фотограф Г. Подколзин

КОЛЛЕКТИВ ФИЗКУЛЬТУРНИКОВ

Стадион им. В.И. Ленина - соревнования по легкой атлетике в разгаре. Они должны выявить лучший вуз по этому важнейшему виду спорта. Ленинградский институт точной механики и оптики на этих соревнованиях представлен довольно сильной командой. В числе легкоатлетов, участвующих сегодня в соревнованиях, мы видим перворазрядника тов. Кальберга, который неоднократно защищал честь сборной команды «Спартака», второразрядников товарищей Гусева, Чеботарева, Сальникова, Галину Каменир и др.

Занятия гимнастических секций ЛИТМО. Фото из газеты «Оптико-механик» от 17 апреля 1935 года

Такой сильный состав команды позволил нашему институту занять первое место по своей группе.

Весь учебный год тренируются наши гимнасты. **Юрий Шнейдер**, придя к нам в институт, только начал заниматься этим увлекательным видом спорта. Теперь он, занимаясь сам, ведет работу всей секции.

Шнейдер Юрий Григорьевич, профессор кафедры технологии приборостроения. Ленинград. Декабрь 1973 года. Фото из архива Музея истории Университета ИТМО

Роман Венгеров. Не раз студенты восхищались красивой работой этого гимнаста. Постоянно работая над собой, Рома Венгеров достиг выдающихся успехов в области гимнастики.

Такие гимнасты не одиноки. С ними бок о бок стоят Н. Китайкин, Г. Каплан, М. Чернышев и девушки: Л. Девойно, Н. Дзядель, А. Васина. Этот сильный коллектив не знал поражений в соревнованиях.

Наши мастера меткого огня - снайперы - гордость института. Из года в год они занимают первые места в соревнованиях. И в этом году они показали себя, завоевав переходящий приз райсовета Осоавиахима. Летом снайперы выезжают в лагери, чтобы там приобрести еще больше навыков в стрельбе и маскировке.

В этом году институт получил приглашение участвовать в соревнованиях сильнейших вузов города - кроссе имени газеты «Индустриальный». И тут наши кроссмены показали свое лицо. Они выиграли второе место, оставив позади себя такие вузы, как Горный, ЛГУ и др. На итоговом

собрании капитан команды нашего института тов. В. Сальников заявил, что в будущем году приз газеты «Индустриальный» унесут с собой наши спортсмены.

Волейболисты и баскетболисты идут в первых рядах физкультурников нашего института.

Баскетболисты из года в год выигрывают первенство вузов по своей группе.

Волейболисты, под руководством опытнейшего тренера **Л. Барышникова**, в этом году одержали крупную победу, выиграв первенство группы.

Летом альпинисты - юноши и девушки - выезжают в лагери, чтобы там закрепить на практике пройденное зимой.

Любители туризма идут в походы по живописнейшим местам нашей родины. Так живет коллектив физкультурников Ленинградского института точной механики и оптики.

В. РОМАНЕНКО

Опубликовано в газете «Приборостроитель» от 28 мая 1940 года

СПОРТИВНЫЙ ВЕЧЕР

Из года в год у нас в институте проводятся физкультурные вечера, которые являются итогом проделанной работы. Из сравнения этих вечеров можно сделать вывод о большом спортивном росте наших физкультурников и о большом успехе, которым пользуются эти праздники у наших студентов.

На вечере, посвященном 23 годовщине Красной Армии (23 февраля 1941 года) каждая спортивная секция демонстрировала свои достижения. Живо, на высоком уровне техническом уровне, прошла товарищеская встреча боксеров инженера Калюжника и студента Медвинского.

После боксеров на сцене появляются гимнасты. Честь церемонии открытия гимнастических выступлений досталась молодой способной физкультурнице Жене Воргушиной. Она изящно проделала вольные движения из программы гимнасток III разряда. С большим успехом прошли выступления мужской и женской гимнастических групп. Особенно интересным было выступление мужской команды на перекладине. С большим мастерством выполнили упражнения тренер Соколов и студенты Рома Вентеров, Миша Чернышев, Леша Китайкин и преподаватель тов. Бердник.

Секция фехтования - молодая, но выступления членов этой секции показали хорошую тренированность.

С большим подъёмом было встречено заключительное выступление партерно-акробатической группы студентов-дипломантов в составе Ильяса Амирхайнова, Саши Бритауса, Васи Келина и Миши Чернышева. Вся эта группа работала согласованно, благодаря хорошей тренировке и прекрасным спортивным данным каждого из них все свои выступления провела на высоком техническом уровне. Нельзя не отметить разнообразия номеров, связанных оригинальными выступлениями Амирханова. Выступление группы акробатов произвело на зрителя хорошее впечатление.

Необходимо также отметить хорошую подготовку и организацию вечера.

В. ФЕДЧЕНКО, К. ПЛАТОНОВ

Опубликовано газете «Приборостроитель». Март, 1941 года

Участники студенческой баскетбольной команды ЛИТМО: Николай Пашковский (второй слева). Ленинград, 1940 год. Фото из архива Музея истории Университета ИТМО

Участники студенческой футбольной команды ЛИТМО: Николай Пашковский (слева) и Георгий Шеремет (третий слева). Ленинград, 1940 год. Фото из архива Музея истории Университета ИТМО

СНАЙПЕР СЕРГЕЙ ГАМОВ

На груди у студента 512 группы значок снайпера. В кружке - рельефное изображение винтовки с оптическим прицелом.

Сам Сергей говорит об этом так:

- Было это летом 1939 года в осоавиахимовских лагерях. Целый месяц мы учились искусству снайпинга. Все дни занимались тактикой, топографией, стрельбой, устройством блиндажей, маскировкой...

И вот, наконец, наступили инспекторские стрельбы.

Залегли мы в парке с Сашей Косаревым. В руках у меня снайперская винтовка. Я - истребитель, Саша - наблюдатель. Мы, как и настоящие истребители на войне, должны были работать в паре.

Командир тов. Графов пояснил задачу. Указал нам на местности сектор обстрела, т.е. место, где внезапно могут появиться цели. Моя задача - поразить цель за 3-5 секунд после ее появления. Надо стараться сделать это одним выстрелом.

Задача ясна. Установив боковым барабанчиком прицела поправку на ветер, я взглянул на Сашу. Он был более обычного сосредоточен.

«Этот не подведет», - подумал я о нем.

Мы оба застыли в напряженном ожидании.

... Вот выглянула стереотруба. Зеленые рожки ее еле видны из-за кустов. Но зоркий глаз наблюдателя - Саши Косарева - сразу заметил цель, быстро определил дистанцию до нее, направление и передал мне.

Я быстро установил прицел, поймал цель в центр перекрестия. Выстрел... Что такое! Цель невредима! Смазал. В мозгу промелькнуло «Ветер стих, а я этого не учел».

Привычным движение перезарядил винтовку. вынес точку прицеливания. Снова выстрел. Цель скрылась. Сигнал: «Поражение!».

Не успел обрадоваться, как появилась новая цель - станковый пулемет на позиции. С ней я расправился с первого же выстрела. Последнюю цель - перебежчика с ручным пулеметом - ждала та же участь.

Задача выполнена. Я - снайпер. В этот памятный день снайперами стали еще 10 моих товарищей - А. Ермин, А. Косарев, Л. Громов и другие. Все мы сдали огневую подготовку на «отлично».

... И вспомнился мне 1936 год. Тогда, еще первокурсником, занимался я в стрелковом кружке. Сначала при стрельбе очков было мало. Хотел бросить - думал, ничего не выйдет. Руководитель дружески посоветовал:

- Попробуй, Гамов, еще раз.

Стыдно мне стало: при первой же неудаче растерялся.

Снова стал посещать тир. Быстро сдал обе нормы на значок Ворошиловского стрелка 1-й ступени.

Вскоре стали отбирать участников для внутриинститутских стрелковых соревнований. В число участников попал и я. После этого меня в числе пяти человек приняли в институтскую стрелковую команду. Здесь начались серьезные тренировки.

Посещал их охотно. Наша пятерка - тт. А. Еремин, Л. Громов, В. Гладков, Литвинов и я - на районных стрелковых соревнованиях заняли первое место. Институту были присуждены грамоты и переходящий приз.

В 1938 году всей командой мы сдали нормы на стрелка 1-го класса из малокалиберной винтовки.

В 1939 году организовали школу снайпинга. Уже снайпером я участвовал в стрелковых соревнованиях вузовских команд Ленинграда. Команда ЛИТМО заняла в этих соревнованиях третье место и первое место - по своей группе вузов.

Недавно я сдал на «отлично» зачет на звание инструктора стрелкового спорта третьей категории. Принял участие в межрайонном стрелковом соревновании в составе районной команды.

- Сейчас, - закончил свой рассказ Гамов, - знакомлюсь с современным стрелковым вооружением, чтобы и дальше улучшать свою стрелковую квалификацию.

Сергей Гамов, студент ЛИТМО, обладатель значка «Ворошиловский стрелок». 1941 год

Сергей Гамов - снайпер. Это его вторая, военная специальность.

П. ГРИГОРЬЕВ

Опубликовано в мартовском номере газеты «Приборостроитель» 1941 года

ИЗ СТАТЬИ «О ЧЕМ ПОВЕДАЛИ АРХИВЫ»

…За успешное проведение лыжного перехода Ленинград-Выборг ряду студентов была объявлена благодарность в феврале 1941 года, и они награждены памятными жетонами, в том числе студент 3-го курса **Александр Косарев**, после войны работавший несколько лет директором экспериментально-опытного завода ЛИТМО.

Александр Арсеньевич Косарев - начальник учебно-производственных мастерских ЛИТМО. Фото 1957 года.

А на 6 июля 1941 года был назначен парад физкультурников Ленинграда, в котором должны были участвовать 94 студента института. 17 июня семь студентов с преподавателем едут в город Тулу на соревнования по гимнастике. На 25 июня 1941 годе назначена защита дипломных проектов по факультету точной механики. Но...

Уже в субботу 21 июня 1941 года в институте вышел приказ о приведении в годное состояние помещения для бомбоубежища к восьми часам утра 23 июня 1941 года. Годным к эксплуатации, т. е. еще не объявлена война, но она по всему чувствуется.

С первого дня Великой Отечественной войны добровольцами в армию и народное ополчение ушли 189 студентов и 85 преподавателей, рабочих и служащих.

Лилия Сергеевна Смирнова, начальник отдела кадров ЛИТМО. Фото 1961 года

25 июня 1941 года 31 студент факультета точной механики защитили дипломные проекты, в том числе защитил диплом **Алексей Авдеев**, впоследствии много лет проработавший директором сначала завода, потом производственного объединения «Красная Заря».

В августе 1941 года 89 студентов окончили теоретический курс и были направлены на заводы Наркомата вооружения. Студенты IV и V курсов приступили к занятиям 7 июля 1941 года, студенты II и III курса приступили к занятиям с 1 августа 1941 года, а студенты-дипломанты приступили к выполнению дипломных проектов немедленно, без каникул.

СМИРНОВА Л.С., ветеран института

Опубликовано в газете «Кадры приборостроению» от 9 апреля 1990 года

Интересны **воспоминания о спортивной жизни института 1941 года студента ЛИТМО Николая Андриановича Фокина**, впоследствии крупного советского дипломата, имеющего дипломатический ранг - Чрезвычайный и Полномочный Посланник СССР

«Еще 21 июня 1941 года, в субботу, я и трое моих близких друзей – студенты Ленинградского института точной механики и оптики – решали «сложный вопрос»: готовиться ли 22 июня к последнему перед дипломом экзамену или принять участие в легкоатлетических соревнованиях, намеченных на этот день в Ленинграде. Заядлые спортсмены, мы имели разряды по многим видам спорта (я выполнил и норму первой категории по шахматам).

Но… не было ни экзамена, ни соревнований – началась война. Мы вступили добровольцами в сформированнный в Институте физкультуры им. Лесгафта 265-й отдельный пулеметно-артиллерийский батальон.

О боях батальона под Ленинградом рассказала газета «Советский спорт» 15 сентября 1971 года. В этот день собралось около 50 ветеранов батальона, все оставшиеся в живых из 1400 бойцов и командиров»

Н. ФОКИН в рассказе «СТАРАЯ ЗАПИСНАЯ КНИЖКА»

Сайт Шахматная школа, Март 4, 2018

http://chessmateok.com/

Студенты на занятиях по военной подготовке. Ленинград, ЛИТМО. 1937 год. Фотограф Г. Подколзин

ЭВАКУАЦИЯ ЛИТМО (1942-1944 ГОДОВ)

В марте 1942 года большая группа студентов и преподавателей покинула блокадный Ленинград, и после длительных приготовлений началась эвакуация учебного института, продолжавшаяся в общей сложности два года и четыре месяца.

Подробности этого нелегкого периода в жизни вуза описаны в воспоминаниях очевидцев, приведенных книге «Эвакуация».

Группа судентов ЛИТМО после футбольного матча возле общежития. Новосибирская область, город Черепаново. 1943 год.

Стенд кафедры физкультуры ЛИТМО 1945 года. Из архива Музея истории Университета ИТМО

Плакат, посвященный спортивно-массовой работе в ЛИТМО в 1944-1945 годах. Из архива Музея истории Университета ИТМО

1945-2000
ВОССТАНОВЛЕНИЕ ПОСЛЕ БЛОКАДЫ, ОРГАНИЗАЦИЯ И РАСЦВЕТ СПОРТИВНОЙ РАБОТЫ

Еще до окончания Великой отечественной войны, сразу после возвращения в Ленинград в мае 1944 года в институте была восстановлена военно-морская кафедра, расформированная в начале войны, в обязанности которой входило также проведение занятий по физической культуре и организация спортивной работы среди студентов ЛИТМО.

Но менее чем через год, 29 марта 1945 года из состава этой кафедры была выделена в самостоятельное подразделение кафедра физической подготовки.

Заведующим кафедрой был назначен мастер спорта Николай Федорович Пашковский, преподавателями с первых дней организации кафедры стали Н.И. Соловьев, Н.Н. Осокин, Б.И Иоффе и М.А. Котова.

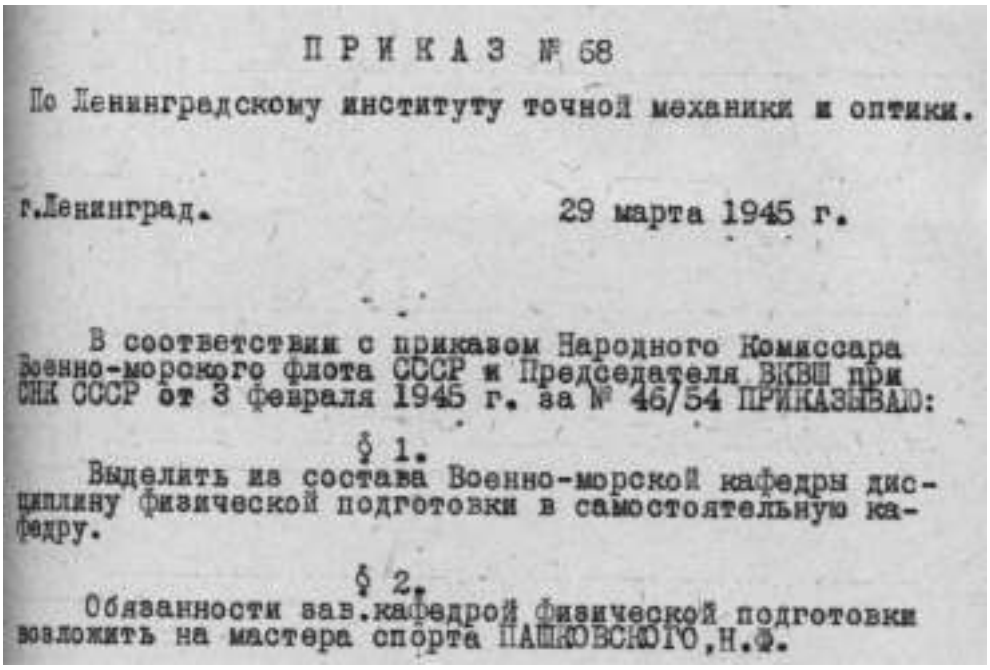

ПРИКАЗ № 58

По Ленинградскому институту точной механики и оптики.

г.Ленинград. 29 марта 1945 г.

В соответствии с приказом Народного Комиссара Военно-морского флота СССР и Председателя ВКВШ при СНК СССР от 3 февраля 1945 г. за № 46/54 ПРИКАЗЫВАЮ:

§ 1.

Выделить из состава Военно-морской кафедры дисциплину физической подготовки в самостоятельную кафедру.

§ 2.

Обязанности зав.кафедрой физической подготовки возложить на мастера спорта ПАШКОВСКОГО,Н.Ф.

Выдержка из Приказа директора ЛИТМО С.А. Шиканова о создании кафедры физвоспитания и назначении мастера спорта Николая Пашковского заведующим. Ленинград, ЛИТМО. 1945 год

Заведующий кафедрой физической подготовки мастер спорта Н.Ф. Пашковский. Ленинград. Фото 1950-х лет

При анализе проводимой в ЛИТМО спортивной работы в послевоенные годы интерес представляют:

- организация учебно-тренировочного процесса в спортивных секциях,
- проведение внутривузовских соревнований и спартакиад,
- участие в городских массовых стартах и чемпионатах вузов,
- выступления студентов-спортсменов на всесоюзной и международной аренах.

Описания мероприятий, приводимые здесь, в большинстве случаев отражены в хронологической последовательности.

На спортивном вечере выступает председатель спортклуба ЛИТМО Н.И. Соловьев. Ленинград, переулок Гривцова, 14. 1950 год. Фотограф З. Степанова

Одним из первых стартов спортсменов нашего института, после войны стало их участие во всесоюзном первенстве ДСО «Наука» по гимнастике, проведенное в октябре 1945 году. Добровольно-спортивное общество профсоюзов «Наука» до 18 апреля 1955 года (времени объединения с ДСО «Буревестник»), созданное в 1936 году, объединяло коллективы физической культуры вузов и научных учреждений.

Членские значки ДСО «Наука» 1950-ые годов

Уже в 1957 году учебно-тренировочными занятиями по отдельным видам спорта руководят высококвалифицированные преподаватели, институт располагает двумя спортивными залами, спортивной легкоатлетической площадкой, стрелковым тиром и рядом специальных помещений. Стадион, плавательный бассейн, лыжную базу, футбольные и хоккейные поля, охотничий стенд и т.п. институт арендует у различных спортивных организаций.

Во Всесоюзном студенческом спортивном обществе «Буревестник» был хорошо известен спортклуб ЛИТМО. Нередко призерами различных соревнований становились литмовские легкоатлеты, баскетболисты, борцы, шахматисты.

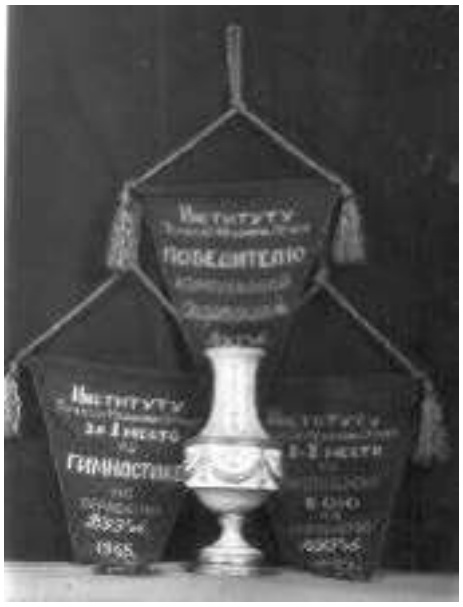

Награды ЛИТМО: переходящие вымпелы и кубок, - за успехи в спортивной работе 1945-47 годов. Ленинград. Фотография 1948 года. Автор снимка Д. Г. Подколзин

Уже к 1960 году спортсменов ЛИТМО можно было встретить на соревнованиях на первенство Ленинграда, СССР, на Олимпийских играх в Риме и на многих других состязаниях, проходивших как в нашей стране, так и за ее пределами.

Общий вид стенда кафедры физического воспитания. Ленинград, ЛИТМО. 1950 год. Фотограф З. Степанова

ЗАМЕЧАТЕЛЬНЫЕ ТРЕНЕРЫ ЛИТМО – НИКТО НЕ ЗАБЫТ

Без сомнения, было бы несправедливо начать повествование о спортивной работе в нашем вузе, не перечислив имён замечательных тренеров, воспитавших целую плеяду спортсменов и давших отличную физическуюую подготовку тысячам студентов, обучавшимся в разные годы в ИТМО.

ИСТОРИЯ ВЫСТУПЛЕНИЙ спортсменов ЛИТМО на всесоюзной и международной арене имеет своеобразные пики, которые не только трудно превзойти, но и повторить.

Среди лауреатов XV Олимпийских игр в Хельсинки в 1952 году была и сборная команда СССР в эстафетном беге 4 по 100 метров, которая завоевала серебряные награды. Тогда выдающийся спринтер 50-х годов студент оптического факультета **Лев Каляев** привез в ЛИТМО первую олимпийскую награду. К Олимпиаде его готовила старший преподаватель кафедры физвоспитания заслуженный мастер спорта (легкая атлетика) ***Тамара Сергеевна Орлова.***

Диплом Ленинградского городского комитета по делам физической культуры и спорта Исполкома Ленгорсовета, врученный студенту ЛИТМО будущему Олимпийскому чемпиону (1952) Льву Каляеву за первое место в соревнованиях вузов Ленинграда в беге на 100 метров

В те годы многие студенты института совершенствовали свое мастерство у прославленного во всем мире тренера ***В.И. Алексеева***. Студент-оптик **Олег Колодин** был, например, одним из сильнейших на земном шаре метателей молота. Он выступал и побеждал в международных состязаниях, неоднократно становился чемпионом Ленинграда.

В 1966 году студентка факультета точной механики **Валентина Шапрунова** стала мастером спорта по прыжкам в длину. Она выезжала на Олимпиаду в Мельбурн, вошла в число финалисток игр. Позднее Валентина улучшила мировой рекорд по прыжкам.

Ученица заслуженного мастера спорта ***В.И. Алексеева*** **Нина Коссова** училась на радиотехническом факультете ЛИТМО. В 1956 году она вошла в сборную команду страны, стала мастером спорта, была чемпионкой СССР.

Воспитанник старшего преподавателя ***С.А. Шухмана*** студент-радиотехник **Игорь Степанов** неоднократно побеждал в состязаниях городского масштаба на стайерских дистанциях.

Ученик ***Э.С. Амбарова*** студент факультета точной механики **Леонид Зисман** не раз был призером юношеских соревновании по спринту.

У опытного тренера ***Ю.Н. Тронова*** занимался студент РТФ **Владимир Кузнецов**, отличавшийся в общегородских соревнованиях по барьерному бегу и десятиборью.

Студент радиотехнического факультета ЛИТМО, мастер спорта по биатлону Владимир Кузнецов. Фотография 1966 года

Студент факультета точной механики **Валерий Лакунин** успешнее всего выступал в прыжках в длину, выполнив норму кандидата в мастера спорта. Воспитанники Э.С. Амбарова добивались высоких результатов в состязаниях по прыжкам в высоту. **Тамара Барановская** входила в сборную областного совета спортивного общества «Буревестник», а студент-радиотехник **Александр Лапшин** уверенно преодолевал двухметровый рубеж, был мастером спорта, выступал

за сборную команду Ленинграда.

В те годы студенты ЛИТМО добивались и ярких успехов на беговых дорожках. **Сергей Шеленков** с оптического факультета в составе ленинградской команды завоевал звание чемпиона СССР в эстафете 4 по 400 метров. Он также тренировался под руководством старшего преподавателя ***Э.С. Амбарова***. В составе сборной Ленинграда в этом же виде легкой атлетики выступала студентка ФТМ **Александра Викулова** - мастер спорта по летнему многоборью.

Викулова Александра – мастер спорта по легкой атлетике. Фотография 1973 года

В **70-е годы легкоатлеты** ЛИТМО опять удачно выступали в беговых номерах. В труднейшем состязании, марафонском беге, выпускник нашего института, воспитанник старшего преподавателя ***М.Л. Егорова*** **Валерий Чистяков** выполнил норму мастера спорта.

Честь нашей страны в международном матче с командой США защищал студент инженерно-физического факультета **Борис Назаренко**. Он стартовал в беге на 400 метров. В его подготовке участвовал доцент ***Э.С. Амбаров.*** Студентка оптического факультета Наталья Савинкова отличилась в беге на 300 метров и была включена в состав сборной ЛОС СДСО «Буревестник». Она тренировались у старшего преподавателя ***М.А. Егорова.***

Светлана ПОЛУХИНА, студентка 260-й гр.

Опубликовано в газете «Кадры приборостроению» от 26 сентября 1980 года

Организаторы спортивных соревнований – студенческого кросса (слева направо): ветеран Великой Отечественной войны Эдуард Владимирович Лоргус, ст. преподаватель кафедры физвоспитания (1957-1985); капитан первого ранга Анатолий Семенович Бургонский, руководитель институтского отделения ДОСААФ; Константин Николаевич Заикин, секретарь комитета ВЛКСМ (1983-1985); профессор Юрий Леонидович Детков, зав. каф. физвоспитания (1981-2002); Николай Александрович Мошков, ст. преподаватель кафедры физического воспитания, председатель правления спортклуба, тренер по футболу. Ленинград, Каменный остров. 1984 год

ПАШКОВСКИЙ НИКОЛАЙ ФЕДОРОВИЧ (1915-1979)

Заведующий кафедрой физкультуры и спорта (1945–79) ЛИТМО, доцент.

За многие годы работы в институте Н.Ф. Пашковский вложил много сил и энергии в благородное дело воспитания студенчества. Обладая хорошими организаторскими способностями и инициативой, он сумел организовать работу возглавляемой им кафедры таким образом, что спортивный коллектив института в течение многих лет занимал ведущее место среди высших учебных заведений Ленинграда.

За успешные результаты в смотре-конкурсе на лучшую постановку спортивной работы институт неоднократно награждался Красным знаменем Областного совета общества «Буревестник», завоевывал Красное знамя Ленинградского городского совета спортсоюза.

Сборные команды ЛИТМО регулярно принимали участие в соревнованиях на первенство министерства, ЦС «Буревестника» и Всесоюзных студенческих играх. Студенты ЛИТМО входили в составы сборных команд СССР и Ленинграда.

КОМАНДЫ МОЛОДОСТИ НАШЕЙ

В пятидесятые годы двадцатого века Ленинградский институт точной механики и оптики (ЛИТМО) славился не только своими научными исследованиями и высоким уровнем подготовки специалистов, но и своими спортивными достижениями.

Высоких результатов добивались баскетболисты, легкоатлеты, футболисты, гимнасты, лыжники, гребцы, борцы, шахматисты и т.д. В достижении этих спортивных успехов очень велика роль тогдашнего заведующего кафедрой физкультуры и парторга ЛИТМО Н.Ф. Пашковского Практически все спортсмены хорошо учились и впоследствии достигали высоких результатов в профессиональной деятельности по полученной в институте специальности.

Заведующий кафедрой физвоспитания (справа) Н.Ф. Пашковский с членами студенческой команды по спортивной гимнастике. Ленинград, ЛИТМО. 1950 год. Фотограф Г.Д. Подколзин

Одной из лучших студенческих команд Ленинграда и СССР в 50−60 е годы была ***женская баскетбольная команда*** ЛИТМО. Неоднократный чемпион вузов Ленинграда, она занимала призовые места в первенствах СССР среди высших учебных заведений (2-е место на Всесоюзной спартакиаде студентов в 1957 году, 3-е место на Всесоюзной спартакиаде студентов в 1960 году). Некоторые игроки женской баскетбольной команды ЛИТМО входили в сборные команды СССР, профсоюзов, Ленинграда, а также в состав команды класса «А» ДСО «Буревестник», которая была неоднократным призером первенств СССР и чемпионом Ленинграда.

Успехи баскетболисток и баскетболистов ЛИТМО были обеспечены замечательными тренерами-педагогами ***В.А. Кудряшовым, Н.И. Соловьевым, Н.А. Синяковым***. Особенно велик вклад ***В.А. Кудряшова***.

На фото женская команда баскетболисток ЛИТМО – серебряный призер первенства СССР среди вузов.

Из десяти студенток сборной команды баскетболисток ЛИТМО – пять студенток кафедры навигационных и гироскопических приборов:
№ 12 – Кузьмина (Ефимова) Людмила (впоследствии ведущий инженер завода «Пирометр»),
№ 10 – Умбрашко (Николаева) Наталья (впоследствии игрок команды класса «А» ДСО «Буревестник», ведущий инженер ЦНИИ «Электроприбор»), № 3 – Смекалова Татьяна (впоследствии мастер спорта, капитан команды класса «А» ДСО «Буревестник», серебряный и бронзовый призер первенств СССР, доцент Балтийского государственного технического университета (Военмех), № 6 – Дмитриева Зоя (впоследствии мастер спорта, игрок команды класса «А» ДСО «Буревестник», старший инженер оборонного предприятия), № 15 – Никитина (Попкова) Людмила (впоследствии почетный мастер спорта, чемпионка Европы, многократный серебряный и бронзовый призер первенств СССР и спартакиад народов СССР, кандидат технических наук, доцент, заместитель декана Санкт-Петербургского морского технического университета).

Призовые места в первенстве вузов занимала и мужская сборная команда ЛИТМО по баскетболу, в основной состав которой входили мастер

спорта **Н. Леонов, Е. Ефимов, Л. Вахрушев, Я. Черствый, Б. Кузьмин.**

Очень хорошие результаты показывала и сборная команда ЛИТМО по футболу. Ее тренером в то время был знаменитый футболист (в прошлом ведущий форвард сборной команды СССР, чемпион СССР, заслуженный мастер спорта) и чудный человек ***Михаил Павлович Бутусов***. Под его руководством команда стала чемпионом первенства вузов Ленинграда и призером Всесоюзной студенческой спартакиады. В состав команды входили **К. Филиппов** (впоследствии главный конструктор и генеральный директор НПО «Электроавтоматика», лауреат Государственной премии), **В. Павлов, В. Монастырский** (все они – студенты кафедры навигационных и гироскопических приборов), **Н. Леонов, Б. Шевченко, В. Вишняков, Б. Цветков, Волгин.**

Наиболее чтимый английский полководец – герцог Веллингтон как-то сказал, что битва при Ватерлоо была выиграна еще на спортивных площадках Итона, подчеркнув тем самым роль занятий спортом в формировании личности. О важности занятий спортом (физкультурой) громко заявлял еще Аристотель (384 год до н.э.) «Ничто так не истощает и не разрушает человека, как длительное физическое бездействие». Этот тезис чрезвычайно актуален и в 21 веке.

Людмила Ивановна Попкова (дев. Никитина) – выпускница аспирантуры ЛИТМО.

Наше поколение желает современным студентам успехов во всем, в том числе и крепкого здоровья, которое требует обязательных занятий физкультурой и спортом!

Л.И. Попкова

Опубликовано в книге «75 лет кафедре информационно-навигационных систем». / Под общей редакцией академика В.Г. Пешехонова. – СПб: НИУ ИТМО, 2012. - 298 с. - С.242-243 – Серия книг «Университет ИТМО: Годы и люди». Часть шестая

Кросс студентов ЛИТМО, справа за бегунами – заведующий кафедрой физкультуры и спорта Н.Ф. Пашковский. Ленинград. 22 мая 1957 года. Фотограф Г. Подколзин

ЛОРГУС ЭДУАРД ВЛАДИМИРОВИЧ (1925 - 12.05.2018)

старший преподаватель кафедры физвоспитания ЛИТМО, руководитель спортивно-оздоровительного лагеря «Ягодное» (1973-1988), Ветеран участник боевых действий Великой Отечественной войны

Родился в Ленинграде в 1925 году.

Его дед, Х.И. Лоргус, в конце XIX - начале XX века основал слесарное и механическое предприятие на участке дома № 22 по 17 линии Васильевского острова. Х.И. Лоргусу принадлежал особняк (дом № 20 по 17 линии В.О),

построенный по проекту известного архитектора В.А. Шретера. В этом доме прошли первые пять лет жизни Эдуарда.

Фото Эдуарда Лоргуса – выпускника школы К. Мая. 1943 год

После окончания школы в августе 1943 года был направлен в Смоленское артиллерийское училище, находившееся в эвакуации в городе Ирбит.

По окончании училища, в августе 1944 года, в звании младшего лейтенанта был направлен на 4-ый Украинский, а затем на 1-ый Украинский фронт. В составе 25 Артиллерийской дивизии прорыва РГК лейтенант Эдуард Владимирович Лоргус участвовал в боях за Берлин и освобождении Праги. Эдуард Степанович награжден орденом Великой Отечественной войны, медалями «За победу над Германией», «За взятие Берлина», «За освобождение Праги» и многими юбилейными медалями.

После окончания Великой Отечественной войны окончил Ленинградский институт физической культуры имени П.Ф. Лесгафта. Увлекался гонками на мотоциклах. С присвоением звания старшего лейтенанта был направлен на службу в Петергофское высшее военно-морское училище старшим преподавателем физической подготовки.

Для дальнейшего прохождения службы был направлен на остров Русский. После реорганизации Тихоокеанского флота в 1953 году был демобилизован и возвратился в Ленинград.

В сентябре 1957 года поступил на работу в ЛИТМО. Работал на кафедре физвоспитания в должности старшего преподавателя. С 1959 года стал организатором спортлагеря ЛИТМО, а с 1973 года - руководителем «Ягодного», где и трудился до последнего дня.

Опубликовано на странице общества друзей школы К. Мая «Майский жук»

ЛОСЕВО - 77

ДЕНЬ ПЕРВЫЙ

Станция Лосево. Редкий свет утра. Неправдоподобно белый снег. Ошеломляющая тишина. До базы - метров 700 ходьбы.

На базе приятный сюрприз - горячий завтрак. Затем расселение по номерам и до конца дня - масса всяких хлопот.

ДЕНЬ ВТОРОЙ

8.00 утра. Стук в дверь. *«Подъем! На зарядку!»* Полагая, что это кто-нибудь из преподавателей, выходим в холл и видим: будил-то нас Юра Лейкин. Возвращаться не стали. (Только через несколько дней по стуку, как по почерку, мы научились различать, кто сегодня будит.) На улице обжигающий воздух, густые сумерки и сонный покой. Зарядка. Пока мы бегаем, медленно светает. День входит в свое русло. И все вроде бы хорошо: на пункте проката можно взять лыжи (кто не привез свои) и другой спортивный инвентарь, на территории базы - великолепная финская баня, вечером можно пойти в кино, на танцы или просто посмотреть в холле телевизор. Да, расселили нас по разным корпусам, и нам предстояло бегать всю смену друг к другу в гости. Отбой - в 23:00.

Двери корпуса - на замок. Все по номерам! А кто из студентов сразу спать ляжет? Да еще после танцев...

А какие же туристы без гитары? Без песен, музыки?

ДЕНЬ ТРЕТИЙ

Вот здесь уже сложно восстановить хронологию событий... На базу приехали студенты ЛИАПа. И начались спортивные состязания между двумя институтами.

В соревнованиях по туристической технике на лыжах первое место занял Александр Першин (секция легкой атлетики), вторым и третьим также были студенты ЛИТМО.

В любой смене одна из секций оказывается, бесспорно, сильнейшей, самой веселой и задает тон жизни всего лагеря. Секция легкой атлетики никому не уступала своего первенства.

В шахматах верх взял ЛИАП.

В шашки всех одолели студенты ЛИТМО.

Потом был трехдневный лыжный поход: 14 отважных отправились по маршруту Лосево - Борисово - Мичуренское - Раздолье - Лосево.

Рассказывают участники перехода Николай Попов и Александр Калинин:

- Шли каждый день с 10.30 до 16 часов от «приюта» до «приюта» (места ночевки). Конечно, прокладывать лыжню то по мокрому, то по

заледенелому снегу не так уж интересно. Зато память о нетронутых лесах останется надолго. Под Борисовом даже видели берлогу медведя.

Вечером открылся клуб веселых туристов. В кинозале звучали смех и аплодисменты, два часа сражались команды, поддерживаемые болельщиками Окончательный итог всех конкурсов и состязаний: на два очка находчивее и веселее оказались студенты из ЛИТМО!

Была на территории базы горка - деревянная, крутая. Ох, и покатались же мы с нее! Садимся на обледенелую рогожку «паровозиком» и с шумом, визгом - вниз!

Хорошо поваляться в снегу! Хорошо-то, хорошо, да холодно...

Встают ребята на лыжи и идут в Ягодное. Это - всего километров семь от базы, где каждое лето разбивается шумный палаточный городок. Вот и знакомые сосны, озеро Берестовое, домик начальника лагеря, столовая: все на месте. И все в зеленоватом снегу. Умиротворенность. Говорить лучше шепотом, а крикнешь - эхо будет долго сбивать с ветвей мягкий снег.

АВТОБУСНЫЕ ЭКСКУРСИИ

Выборг. Всего 150 километров от Ленинграда. Многие из нас мечтали съездить на денек, побродить по улочкам старинного города, посмотреть крепость, памятник Петру I на высоченном холме. Вроде бы недалеко Выборг, да не так уж и близко - на электричке часа три, да три обратно. По дороге в Выборг - остановка. Кусочек знаменитой линии Маннергейма, точнее то, что от нее осталось - обломки бетона, железа.

Приозерск. Небольшой уютный городок. Берег Ладожского озера. Ледяные зеленовато-голубые торосы. На окраине - древняя крепость Корела, знаменитая тем, что сюда были заточены и здесь в каменных темницах окончили свои дни родные Емельяна Пугачева.

В КОНЦЕ СМЕНЫ на базу приехал ректор института Геннадий Николаевич Дульнев. Ходил на лыжах, выбегал на зарядку. Как все! А в один из последних вечеров, после ужина, усевшись в холле полукругом, студенты слушали подробный рассказ о делах и заботах институтского руководства. Задаем вопросы, и ответы ректора - обстоятельные, лаконичные - удовлетворяют всех.

В этом году было множество желающих поехать отдохнуть в зимний лагерь - по два человека на вакантное место. А если на будущий год арендовать два корпуса, а не один, как в этом году?

Заведующий кафедрой физического воспитания С.М. Оплавин улыбается: если захотите, «заберем» всю базу!

Ловим Вас на слове, Сергей Михайлович!

ДЕНЬ ПОСЛЕДНИЙ

Мы уезжаем. Двенадцать дней отдыха окончились. Вот уже исчезают из виду вылепленные нами из снега Змей Горыныч, Баба Яга...

Сосны обступили дорогу. Закачайся, угрюмо зашуми они ветвями, можно было бы подумать, что деревья прощаются. Но они молчали, надменные, прямые даже под тяжестью снега, словно смотрели сквозь нас. А не желающая замерзать Вуокса ровно рокотала на прощание.

Смена «Лосево - 77» окончилась. Обо всем рассказать трудно. Запомнились и лыжные прогулки, и соревнования по теннису, и предпоследний день, когда под бурные аплодисменты награждали победителей соревнований (в числе награжденных был и ректор).

Остается только поблагодарить за хороший отдых нашего бессменного начальника лагеря **Э.В. Лоргуса**, комиссара **Сергея Дубковского** и всех остальных, кто организовывал вечера, соревнования, экскурсии.

Прощай, «Лосево – 77»!

Впереди – «Ягодное - 77»!

Лариса ЯНУШАНЕЦ, студентка 336-й группы.

«Опубликовано в газете «Кадры приборостроению» от 6 апреля 1977 года

Э.В. Лоргус (первый ряд слева) в Ягодном на вечере отдыха.1980 год

ВМЕСТО ЗАВЕЩАНИЯ

Оздоровительно-спортивный лагерь «Ягодное» находится в одном из самых живописных уголков Карельского перешейка и входит в геологический заказник, основанный в 1995 году указом губернатора Ленинградской области.

Заказник протянулся с запада на восток на 26 километров, с севера на юг от 3 до 5 километров. В него вошли красивейшие озёра:

– Журавлевское – финское название Раккилан-Ярви, Харламповское – Вакха-Ярви, Узорное Оха-Лямпи, Нижне-Посадское – Саари-Ярви, Тучково – Муста-Ярви, Жемчужное – Хоря-Ярви, Каросинское – Тайн-Ярви, Дубровые озера;

– наконец великолепное наше Берестовое – Вероняйен-Лямпи, что в переводе с финского означает «У Кривой горы». Правда – очень поэтично. Ему примерно 20000 лет, оно ледникового происхождения, южный берег изрезан моренами и действительно представляет собой «Кривую гору».

Длина большого озера 1175 метров, малого – 500 метров; максимальная ширина – около 220 и 190 метров; площадь – 158240 и 62000 квадратных метров; объём – 1169000 и 396800 кубических метров. Максимальные глубины находятся в восточной части озера и достигают 21 метра, здесь же наиболее крутые уклоны дна – до 30 градусов.

Вода – очень прозрачная и светлая, видимость 5 метров. Химический и биологический анализы показывают – вода пригодна для питья и приготовления пищи. Уровень воды колеблется в пределах 1,0 – 1,3 метров за 12-13 лет. Интересно отметить, что на финской карте 1916 года очертания озера сходны с современными.

Ледник оставил о себе память еще в одном уникальном явлении. Вдоль северной границы геологического заповедника – это совпадает с направлением Климовского шоссе и высоковольтной линией – ледник оставил огромные валуны. Вот бы их сфотографировать, дать им поэтические имена и устроить красивую выставку – нет, не самих валунов, а их цветных изображений.

В маленькой заметке нотации неуместны, но я все же хочу напомнить всем, кто связан или будет связан каким-то образом с этим прелестным уголком природы, всячески оберегать его.

Это надо делать сегодня, завтра будет поздно.

Потомки нам этого не простят.

Эдуард Степанович Лоргус,
основатель (1959) и директор (1973 – 1988)
спортлагеря «Ягодное»

Публикуется впервые, 2000 год

НИКОЛАЙ ИВАНОВИЧ СОЛОВЬЕВ

старший преподаватель кафедры физвоспитания, зам. декана оптического факультета ЛИТМО.

ДРУГ И НАСТАВНИК

МЫ УЧИМСЯ в институте не первый год.

Мы - старшекурсники, но и сейчас с сердечной теплотой вспоминаем о своем первом воспитателе, который с первых наших шагов в институте окружил нас теплотой и заботой. Речь идет о заместителе декана оптического факультета Николае Ивановиче Соловьеве.

Тридцать лет непрерывно трудится Николай Иванович в ЛИТМО. Все эти годы посвящены благородному делу - воспитанию молодежи. Эта работа требует от человека высоких нравственных качеств и больших затрат душевной энергии.

Николай Иванович умеет найти подход к каждому студенту, помочь в любой беде, он прекрасно знает нужды студентов, вовремя умеет дать полезный совет, именно поэтому в деканате ОФ всегда хорошо работают учебно-вспомогательные комиссии, особенно тщательно ведется подбор старост групп, четко выполняет свои обязанности жилищно-бытовая комиссия.

Особое внимание Николай Иванович уделяет всегда работе на младших курсах, помогая студентам своим большим жизненным опытом, охотно посещая комсомольские собрания и заседания бюро.

Но настоящий друг должен быть строгим и требовательным - и этим тоже отличается в боль-

шой мере наш Николай Иванович. И в деканате, и на занятиях по физвоспитанию - основанием для хорошего отношения Николая Ивановича к студенту является добросовестная учеба, посещение занятий, выполнение учебного графика.

Тридцать лет работы - это многие сотни выпускников, благодарных своему воспитателю. Питомцы Николая Ивановича несут с собой частички душевной чуткости и вместе с тем требовательности и принципиальности, которые вложил в них наш старший руг и наставник.

Ольга АКИМОВА, Татьяна САННИКОВА, Андрей КАЛАШНИКОВ, Виктор ДАВИДЧИК, Ирина ЛЕОНТЬЕВА, Татьяна ФОМИЧЕВА, Татьяна СИДОРОВА, Леонид КАРТАШЕВ, студенты оптического факультета

Опубликовано в газете «Кадры приборостроению» от 20 ноября 1975 года

СЕМЕН АБРАМОВИЧ ШУХМАН
(1909 - неизв.)

преподаватель кафедры физического воспитания и спорта, Ветеран Великой Отечественной войны

РАДОСТНОЕ СОБЫТИЕ

26 ноября помещение кафедры физического воспитания и спорта выглядело не совсем обычно. Стол накрыт красной скатертью, с цветами, имел праздничный вид.

Товарищи по работе и старые друзья пришли отметить замечательную дату – пятидесятилетие со дня рождения и тридцатилетие трудовой деятельности трех преподавателей кафедры физического воспитания и спорта: заслуженного мастера спорта Тамары Сергеевны Орловой, Алексея Ильича Алексеева и Семена Абрамовича Шухмана. Собравшиеся тепло говорили об их жизни и о трудовых успехах.

Виновникам торжества были вручены грамоты союза спортивных обществ Ленинграда, Ленинградского отделения добровольного спортивного общества «Буревестник», спортклуба ЛИТМО и памятные подарки.

М. КОТОВА, старший преподаватель

Опубликовано в газете «Кадры приборостроению» от 15 декабря 1959 года

ТАМАРА СЕРГЕЕВНА ОРЛОВА
(1908 - 1978)

заслуженноый мастер спорта, тренер секции легкой атлетики с 1948 года по 1968 год

НАШ ТРЕНЕР

В канун Дня 8 марта мы, спортсмены-легкоатлеты ЛИТМО, хотим рассказать о нашем замечательном тренере - заслуженном мастере спорта Тамаре Сергеевне Орловой.

Ее чуткость и забота, внимание и теплота за два года создали из двух десятков студентов разных групп и разных курсов дружный и спаянный коллектив.

У Тамары Сергеевны есть качество, не часто встречающееся у тренеров-профессионалов, - трудолюбие и упорство в работе с новичками. Да, именно с новичками, даже с такими, которые, казалось бы, явно не будут хватать звезд с неба и занимаются главным образом потому, что им нравится атмосфера тренировок.

Из совершенно неподготовленных ребят Тамара Сергеевна готовит второразрядников и даже перворазрядников - рекордсменов института по легкой атлетике (Лев Каляев - бег на 100 м, Цветков - бег на 1500 м). После двух лет работы с группой новичков в 1960 году она подготовила четверых второразрядников - В. Калинина, Н. Иванова, В. Пахомова, Е. Потапова.

Тамара Сергеевна обладает прекрасными теоретическими и методическими знаниями. Тренировки проходят с большой нагрузкой и в то же время, уходя с них, не чувствуешь неприятной усталости и апатии, столь обычных после тяжелой, неумно построенной физической работы.

От имени всех наших нынешних и бывших питомцев от души поздравляем Вас, дорогая Тамара Сергеевна, с наступающим праздником!

Спортсмены секции легкой атлетики ЛИТМО

Опубликовано в газете «Кадры приборостроению» от 7 марта 1961 года

Тамара Сергеевна Орлова тренирует студентку в спортивном зале ЛИТМО. Ленинград, Демидов пер., дом 10. 1951 год. Фото Г. Подколзина

ЗАСЛУЖЕННАЯ МАСТЕР СПОРТА

Тамара Сергеевна Орлова родилась 27 декабря 1908 года в Великом Устюге. Спортом, точнее бегом, стала заниматься с 13 лет. Первые успехи пришли в 1923 году.

В 1924 году становится чемпионкой и рекордсменкой Северного края. В 1925 году успешно выступила в Ленинграде в составе легкоатлетической команды Северодвинской губернии, центром которой был Великий Устюг. В 1926 году окончила школу второй ступени в родном городе и поступила в Ленинградский институт физкультуры имени П.Ф. Лесгафта, где стала быстро прогрессировать в легкой атлетике.

В 1927 году Тамара завоевала серебряную медаль чемпионата СССР в беге на дистанции 800 метров. В 1928 году участвовала в Первой Всесоюзной спартакиаде, где стала чемпионкой рекордсменкой страны в беге на 500 метров -1.22,8 сек., а также завоевала «бронзу» в беге на 800 метров. Ее первый рекорд простоял семь лет.

В 1934 году она снова улучшает свой рекорд, а в 1936 году доводит его до 1.19,0 сек. В этом же году ей одной из первых в Ленинграде присваивается звание мастера спорта СССР.

С тех пор Тамара Орлова много раз устанавливала рекорды СССР, Ленинграда и ЦС ДСО «Динамо», членом которого она была с 1924 года. В составе сборной страны Тамара Орлова дважды участвовала в международных соревнованиях: в 1933 году в матче с турецкими спортсменами и в 1946 году в Париже, на кроссе «Юманите».

В 1930 году Тамара Орлова окончила институт. Как сама отмечала: «Начинается моя непрерывная преподавательско-тренерская работа в вузах Ленинграда, которую я совмещала со спортом». Великая Отечественная война застала ее преподавателем Второго медицинского института в Ленинграде. С первых дней войны со студентами института работала на оборонительных работах. Вскоре их группа попала в окружение, из которого удалось благополучно вырваться. По возвращении в институт сразу же включилась в транспортировку раненых из блокадного Ленинграда. Затем ее откомандировали в санитарный отдел Северного фронта.

В 1943 году работала в военно-санитарном поезде № 1089, награждена двумя медалями: «За оборону Ленинграда» и «За доблестный труд в Великой Отечественной войне». Война «своим печальным крылом» задела многих: у Тамары Сергеевны в войну умерла мать, погиб брат. Но она наперекор всему решила вернуться в большой спорт, а было ей тогда уже 37 лет.

Уже в 1945 году она устанавливает три рекорда Ленинграда: в беге на 500, 800 и 1500 метров. В 1946 году - еще два рекорда города: на дистанциях 300 и 800 метров. В декабре 1947 года приказом Всесоюзного комитета по делам физической культуры и спорта при Совете Министров СССР за выдающиеся спортивные достижения, многолетнюю педагогическо-тренерскую работу и общественную деятельность Тамаре Орловой было присвоено звание «Заслуженный мастер спорта СССР по легкой атлетике».

С 1948 года по 1968 год Т.С. Орлова работала преподавателем кафедры физвоспитания Ленинградского института точной механики и оптики.

В течение 33 лет преподавательской и тренерской работы Тамара Орлова старалась передать молодежи все свои знания и опыт, за что заслужила огромный авторитете в городе на Неве.

Опубликовано в книге: А. Федяков ЗВЕЗДЫ ВОЛОГОДСКОГО СПОРТА. – Вологда: Полиграфист, 2004. – 259 с.

НИКОЛАЙ АНТОНОВИЧ СИНЯКОВ
(1922 -неизв.)

Преподаватель кафедры физвоспитания

Николай Антонович Синяков. Фото 1950 года. Автор снимка Г.Д. Подколзин

ТРЕБОВАТЕЛЬНЫЙ И ЧУТКИЙ ВОСПИТАТЕЛЬ

СТАРШИЙ преподаватель кафедры физического воспитания **Николай Антонович Синяков** свой трудовой путь начал в Архангельске. Команды баскетболистов и волейболистов «Динамо», которые он тренировал, неоднократно выходили победителями в городских соревнованиях.

Великая Отечественная война прервала учебу Николая Синякова, студента-первокурсника института физкультуры им. П.Ф. Лесгафта, и он добровольцем ушел в действующую армию. Начав войну снайпером, он закончил ее начальником химической службы противотанкового полка. В боях с противником был трижды ранен. За мужество и отвагу в боях был награжден орденом Красной звезды и несколькими медалями.

После демобилизации Николай Антонович с отличием окончил Институт физкультуры имени П.Ф. Лесгафта и был направлен на работу в ЛИТМО. На протяжении 10 лет он руководил спортивно-массовой работой в институте, а последнее время шефствует над спортивным коллективом факультета точной механики, занявшим в прошлогодней комплексной спартакиаде института первое место.

Н.А. Синяков не только хороший тренер, но и воспитатель, который благодаря своей принципиальности, высокой требовательности и чуткости всегда пользовался уважением среди студентов. Среди его воспитанников такие известные спортсмены, как Н. Леонов, Ф. Королев, М. Житомиров, М. Алексеевский, Г. Дорофеева, Г. Белова и многие другие.

Н.А. Синяков постоянно ведет общественную работу, как в институте, так и в городских спортивных организациях - ЛО ДСО «Буревестник», за что неоднократно награждался грамотами и удостаивался благодарностей.

Коллектив кафедры физического воспитания.

Опубликовано в газете «Кадры приборостроению» от 5 октября 1966 года

Преподаватель кафедры физвоспитания Николай Антонович Синяков (второй слева) в палатке в спортивном лагере ЛИТМО «Ягодное».

ВЛАДИМИР ЛОБАЧ – *тренер по фехтованию*

Урок фехтования ведет тренер В.И. Лобач. Ленинград, ЛИТМО. Март 1972 года. Автор снимка З.К. Степанова

БЫСТРОВ АЛЕКСЕЙ МИХАЙЛОВИЧ

Преподаватель кафедры физвоспитания, тренер секции по велоспорту и конькам, участник боевых действий, ветеран Великой Отечественной войны; рядовой пулеметчик четырежды ранен в боях, форсировал Неву и прорывал блокаду в период 1941 – 45 годов

Преподаватель кафедры физвоспитания А.М. Быстров

Преподаватель кафедры физвоспитания А.М. Быстров (в центре) и группа участников соревнований по скоростному бегу на коньках ЛИТМО. Ленинград. 1974 год.

КОНЬКОБЕЖЦЫ

В 1975-76 учебном году в ходе зимней студенческой спартакиады коллектив ЛИТМО занял первое по своей группе. Существенный вклад в этот успех внесли конькобежцы.

Опубликовано в газете «Кадры приборостроению» от 20 января 1977 года

ДОРОГОЙ СЛАВЫ - ДОРОГОЙ ОТЦОВ: СТУДЕНЧЕСКИЙ ВЕЛОПРОБЕГ ПО «ЗЕЛЕНОМУ ПОЯСУ СЛАВЫ»: ДНЕВНИК ПРОБЕГА

В начале мая собрались на базе. Еще проверили велосипеды. Провели краткое собрание, получили последние напутствия тренера - ***Алексея Михайловича Быстрова.***

Подъезжаем к институту, студенты останавливаются, смотрят с уважением и завистью. Докладываем о готовности к велопробегу. Секретарь комитета комсомола ЛИТМО желает нам счастливого пути и попутного ветра.

В 8:30 мы отправляемся в путь. Немного прохладно, но настроение у всех приподнятое. Через два часа прибываем в Русско-Высоцкое.

Здесь, в январе 1944 года соединились советские войска, наступавшие с Ораниенбаумского плацдарма и от Пулковских высот. Здесь было завершено уничтожение петергофско-стрельнинской группировки врага. В память об этих днях в районе Русско-Высоцкого сохраняются несколько домов, в которых мужественно сражались наши советские воины.

13:30. Прибыли в Ропшу. У въезда в поселок с восточной стороны сооружен величественный памятник. На большом холме поставлен танк «Т 34». В январских боях 1944 года на этом танке одним из первых ворвался в Ропшу бывший ленинградский рабочий, слесарь завода «Красногвардеец» Анатолий Полюткин. Несколько лет спустя, боевая машина была доставлена в Ропшу и установлена на постаменте. Напротив у танка, у перекрестка дорог - клиновидная стела с надписью ***«19 января 1944 года советские войска освободили Ропшу от немецко-фашистских захватчиков».***

По словам местных жителей, дорога на Гостилицы очень плохая, но мы все же решили ехать, как было намечено.Километров пять дорога была нормальной, затем пошло шоссе, вымощенное булыжником, дальше - гравий.

Проезжаем еще 3-4 километра. Несколько раз вытаскиваем из гравия мотоцикл. С трудом доехали до Гостилиц.

Мотоцикл едет по полю, мы - по тропинкам и огородам. За лесом - опять булыжник, ехать трудно, остановиться невозможно - вокруг грязь, приходится беспрестанно вращать педали. Кажется, этому бескрайнему месиву не будет конца. Но упорство ребят побеждает. Неожиданно пока-

Первая авария во время велопробега на трассе Ропша-Гостилицы. Ленинградская область. 1976 год. Фото участника пробега студента 400-й группы Юрия Лейкина.

зались крыши домов в Гостилицах. Так же неожиданно кончилась грязь. За три часа пройдено 12 километров. Это было испытание на выносливость, на силу воли.

В 1941-1944 годах, в течение более двух лет, под Гостилицами шли ожесточенные бои. Фашистам удалось превратить захваченное в сентябре 1941 года селение в сильный узел обороны. Однако, когда 14 января 1944 года с расположенного поблизости Ораниенбаумского плацдарма началось победоносное наступление войск 2-й ударной армии, затрещали «неприступные» фашистские укрепления. В центре селения на братской могиле высится 8-метровый гранитный обелиск.

В Гостилицах обедаем - и снова в путь. Дорога великолепная. Проезжаем Петергоф, Ломоносов. Начинает накрапывать дождь, чувствуется усталость, но мы продолжаем идти на хорошей скорости. Открывается вид на море. В Сосновом Бору встретили нас очень тепло. Дали чистое белье, разместили в двух комнатах, нашли место для велосипедов и мотоцикла. Отправляемся осматривать город. Он красив необычайно. Среди вековых сосен вознеслись многоэтажные здания из бетона, цветного кирпича, пластика. Возвращаемся. Завтра - трудный день. Сегодня пройдено 150 километров.

8 МАЯ. Проснулись рано. Итак, снова в путь. Идем со скоростью 30-35 километров в час. Проезжаем по побережью, везде строительство. Приехали в Керново - небольшое рыбачье селение вблизи Финского залива, на берегу речки Воронки.

Прославилось Керново осенью 1941 года. Воины 8-й армии и моряки балтийского флота на рубеже реки Воронки преградили путь немецко-фашистским полчищам, рвавшимся к Ленинграду, 1941 года по январь 1944 года. Маленькая речушка стала неприступной преградой для гитлеровцев. Артиллерия фортов, бронепоездов «Балтиец» и «За Родину», авиация Краснознаменного Балтийского флота поддерживали стоящих здесь насмерть воинов 5-й отдельной бригады морской пехоты.

Мемориальный комплекс, сооруженный здесь трудящимися Ленинграда, назван «Берег мужественных».

Погода отличная, становится тепло. Повернули на Копорье. Дорога грунтовая, лесная. Справа открывается великолепный вид на крепость.

Драматическими событиями полна более чем 700-летняя история Копорской крепости - замечательного памятника древнерусского оборонительного зодчества. На неприступной скале, опоясанной с одной стороны рекой Копоркой, с другой - глубоким оврагом, высятся мощные стены и башни крепости. Ребята забираются на башни, фотографируются, любуются открывающейся панорамой.

Подъезжаем к деревне Большое Заречье. Этой деревни теперь нет в Ленинградской области. На ее месте остались лишь поросшие травой фундаменты да обгорелые печные трубы. Даже не верится, что до войны здесь стояли окруженные зеленью добротные дома. Около 180 дворов было в этом селе. Улицы пролегали по обоим берегам реки Оредеж.

В октябре 1943 года в деревню ворвались гитлеровцы. Жестоко расправились они с мирными жителями. В Заречье было заживо сожжено 66 стариков, женщин, детей, расстреляны и замучены все, кого фашисты заподозрили в связях с народными мстителями. Деревню стерли с лица земли.

Память о погибших жива в сердцах людей. На месте деревенского пепелища как воплощение неутихшей боли возведен в честь жителей района, мужественно и стойко защищавших Советскую Родину, мемориальный комплекс - 2 стелы и бронзовая фигура партизана с автоматом в руках.

На камне начертаны слова:

Их имена незабвенны,
Врезаны кровью в гранит.
Память о них сохранит
Верное сердце народа.

Едем по узкой лесной дороге, вокруг - вода, торф. Пересекаем дорогу Ленинград-Одесса. Приезжаем в поселок Сиверский, ищем, где остановиться, и вдруг, видим памятник - на постаменте - МИГ. «Славным защитникам Ленинградского неба» - гласит надпись из бронзовых букв.

В Тосно останавливаемся в ГПТУ-13. Райком комсомола организовал встречу с комсомольцем 20-х годов, ветераном Великой Отечественной войны - Фрицем Генриховичем Пасглиным. Во время войны он сражался в одном из партизанских отрядов на территории нашей области. Ребята внимательно слушают его рассказ. Потом мы рассказываем ему о нашем пробеге, о тех местах, где мы уже побывали. Ветеран желает нам счастливого пути, благодарит за то, что мы чтим память павших в борьбе за Родину.

Тем временем комендант общежития наварила нам картошки, вскипятила чай. Дружно ужинаем, шутим, подводим итоги. За день пройдено 180 километров.

9 МАЯ. Встали в 6.30. Поздравили друг друга с праздником. Едем по бетонке. Ветер встречный, ехать тяжело. Попадаем во Мгу к 12 часам.

Вся наша страна узнала название небольшого поселка и станции на железной дороге в суровую пору 1941-42 годов. В ожесточенных сражениях у Мги решалась тогда судьба Ленинграда, к концу августа Ленинградский фронт связывал со страной лишь один железнодорожный путь – через станцию Мга, Волховстрой и Тихвин. Стремясь прервать движение и на этой линии, враг подвергал Мгинский железнодорожный узел систематическим бомбовым ударам. На станции не утихали пожары. Сгорели здания поселка станционного сооружения. Однако и охваченный огнем Мгинский узел работал, пропуская усиленный поток эшелонов с пополнением и техникой для Ленинградского фронта.

Из Мги отправляемся на Кировск, но не доезжая его, сворачиваем на Синявинские высоты. Много подвигов совершили здесь советские воины. В братской могиле в поселке Синявино похоронен Герой Советского Союза старший сержант Султан Баймагамбетов, закрывший своим телом амбразуру вражеского дзота.

Другая мемориальная доска рассказывает о Герое Советского Союза П.И. Гончаре, погибшем в январских боях 1941 года. Под огнем противника он снял 128 мин, расчищая дорогу нашим танкам. Гранитный обелиск, установленный на Синявинских высотах, увековечил беспримерный героизм советских воинов.

Приезжаем в Кировск. Недалеко от города находится легендарный Невский «пятачок», который яркой страницей вошел в историю героической обороны Ленинграда. Пехотинцы и саперы, моряки и танкисты, минометчики и артиллеристы своей грудью защитили этот маленький плацдарм на левом берегу Невы, словно щит, прикрывший Ленинград, сделали его неприступным для врагов.

Это в их память на земле, изрытой воронками, иссеченной глубокими шрамами траншей, сооружен обелиск. Это им посвящены слова Роберта Рождественского, выбитые на памятнике, названном «Рубежный камень»:

Вы, живые, знайте,
Что с этой земли мы уйти не хотели
И не ушли.
Мы стояли насмерть у темной Невы.
Мы погибли, чтоб жили вы.

В Отрадном осматриваем памятник «Невский порог». На замощенной бетонными плитами площадке установлена 23-метровая горизонтальная стела с горельефами, которые воссоздают героические образы защитников города Ленина. Возле памятника - 30 надолбов, собранных с бывшей линии обороны. На одном из них надпись: «Путник, передай Ленинграду - враг не прошел».

Трехкратное «ура» отмечает наше возвращение в Ленинград. Едем через праздничный, солнечный город, усталость как рукой снимает.

Велопробег финишировал. За 3 дня пройдено 470 километров. Участники пробега великолепно отдохнули, многое увидели и узнали.

Было бы хорошо, если бы подобные пробеги стали у нас в институте традиционными. Все мы благодарим комитет комсомола и профком института за помощь, оказанную в организации и

осуществлении велопробега.

Александр ЛЕВКО, студент 145-й группы

Опубликовано в газете «Кадры приборостроению» от 17 июня 1976 года

ВАЛЕРИЯ СЕРГЕЕВНА ЛАНГОВАЯ

Старший преподаватель кафедры физвоспитания, тренер по художественной гимнастике

Валерия Сергеевна Ланговая. Ленинград. Декабрь 1973 года. Автор снимка Г.Д. Подколзин

ДАРЯЩАЯ БОДРОСТЬ

ЧТО ДОРОЖЕ для человека, чем здоровье? Каждый согласен с этим теоретически, но на практике, к сожалению, далеко не все подходят разумно и ответственно к сохранению своих жизненных сил и работоспособности. А ведь заняться своим здоровьем никогда не поздно, особенно, если можно получить в этом деле квалифицированную помощь опытных специалистов.

Таким специалистом, любящим свое призвание, душевно щедрым и отзывчивым, является в нашем вузе старший преподаватель кафедры физического воспитания и спорта Валерия Сергеевна Ланговая.

Десятки и даже сотни сотрудников института испытывают к Валерии Сергеевне чувство глубочайшей благодарности за то, что она вовремя помогла им найти путь в одну из спортивных секций, привлекла к участию в массовых соревнованиях, дала совет, как держать свою физическую форму и самочувствие на хорошем уровне.

Именно благодаря Валерии Сергеевны многие годы сборные команды ЛИТМО успешно выступают в городских спартакиадах «Здоровье». Но соревнования, спартакиады - это лишь конечный этап: им предшествуют дарящие бодрость занятия в массовых секциях. Здесь сотрудникам предоставлен богатый выбор: они играют в волейбол и баскетбол, ходят на лыжах, плавают, занимаются бегом и прыжками.

Валерия Сергеевна - отличный тренер. Она посвятила себя специфическому женскому виду спорта - художественной гимнастике. Сколько студенток и сотрудниц с благодарностью вспоминают уроки гибкости, ловкости, элегантности, полученные у Ланговой. Занятия в этой секции делают женщин стройными, подтянутыми, грациозными.

В любое дело, к которому обращается Валерия Сергеевна, она вкладывает всю душу. Ее уважают, ее любят. Вот уже многие годы Ланговую избирают в культкомиссию профсоюзного комитета, где она возглавляет спортивный сектор. Мы, члены профкома, равняемся на нее, перенимаем энтузиазм и глубокую заинтересованность в работе с людьми.

В Международный женский день мы горячо поздравляем Валерию Сергеевну, желаемей творческих успехов и того, чем она так щедро одаряет всех вокруг, - крепкого здоровья!

Ю. ФЕДОРОВ, старший научный сотрудник кафедры теории оптических приборов, член президиума профкома

Опубликовано в газете «Кадры приборостроению» от 7 марта 1984 года

Члены секции художественной гимнастики (тренер Валерия Ланговая): (слева направо) Нина Сергеева, Людмила Иванова, мастер спорта Жанна Артюхова, Татьяна Максимихина, мастер спорта Нина Алексеева. Ленинградская область, деревня Ягодное, спортивный лагерь. 1967 год.

МИХАИЛ ПАВЛОВИЧ ГАВРИЛОВ

Тренер по шахматам

Преподаватели кафедры физвоспитания и спорта: тренер по шахматам Михаил Павлович Гаврилов (в центре), тренер конькобежной секции Борис Васильевич Богомолов. Ленинград, ЛИТМО. 1959 год. Автор снимка З.К. Степанова

ТРИУМФ ЛИТМОНАВТОВ

Закончился очередной шахматный чемпионат Ленинграда. Никогда еще шахматная школа ЛИТМО не знала такого триумфа! Чемпионом города во второй раз стал выпускник ЛИТМО Вадим Файбисович. Второй приз в турнире завоевал также питомец нашей шахматной секции Эдуард Бухман. Третий воспитанник спортклуба ЛИТМО - Исаак Радашкович вошел в первую пятерку, что дает ему право принять участие в полуфинале чемпионата СССР.

Успеху нашей команды немало способствовала самоотверженность ее бывшего тренера шахматной секции ЛИТМО, ныне ушедшего на пенсию, Михаила Павловича Гаврилова, своими советами не раз выручавшего нашу команду.

Опубликовано в газете «Кадры приборостроению» от 2 апреля 1969 года

Студенты ИТМО со своим тренером по шахматам Гавриловым Михаилом Павловичем. Ленинград. 1959 год. Фото Г. Подколзина

ГЛИКИН СЕМЕН МИХАЙЛОВИЧ

Тренер секции борьбы

Студенческая команда по вольной борьбе с тренером Семеном Гликиным (в центре). Ленинград, ЛИТМО. 1965 год. Фотограф Степанова З.К.

БОРЬБА ЗА ЖИЗНЬ

«Ну и тяжеловесом же ты стал!» - приветствуют друг друга бывшие борцы, а теперь солидные мужчины в костюмах. Профессоры, преподаватели и начальники робеют и почтительно расступаются перед невысоким человеком. Семен Михайлович Гликин, тренер сборной ЛИТМО по борьбе (1960-70-ые годы), давно живет в Германии, но специально приехал на встречу с учениками тех лет.

Гости в один голос говорят, что бывших спортсменов не бывает. Многие продолжали заниматься борьбой после окончания университета, кто-то стал мастером спорта. Однако главная заслуга С.М. Гликина состоит в том, что он привил своим ученикам любовь к жизни, умение побеждать и добиваться целей.

Доцент Олег Анатольевич Приходько занимался вольной борьбой в 1960-х, будучи студентом ЛИТМО. Рассказывая о тренере, он внимательно рассматривает пришедших. Вдруг в толпе появится бывший спарринг-партнер. *«Семен Михайлович воспитал в нас честность, порядочность, чувство взаимопомощи и командности. Мы были борцовским братством. Каждый из нас вышел из секции с моральным стержнем, который остался на всю жизнь»*, - объясняет О.А. Приходько.

Даже под Грозным, когда сборная университета по борьбе приехала в Чечню на сборы, Семен Гликин оказался своим человеком. И хотя местная молодежь не решалась связываться с

ленинградцами, преследовать все равно пыталась. Если бы не Семен Михайлович, поножовщины избежать бы не удалось.

«*А ну-ка, встань в боевую стойку*!» - громогласно кричит Олег Приходько. Кажется, что приемы борьбы ученики помнят до сих пор. «*Семен Михайлович нас сплотил*, - рассказывает директор Учебно-научно-производственного центра «Руссар» Дмитрий Михайлович Румянцев. - *Мы ездили в спортивные лагеря, где он учил ребят не только боевой технике, но и жизни*».

«*А меня он спас!* - рассказывает выпускник университета Игорь Менделеевич Геллер. - *Както на рыбалке пришлось выплывать из озера. Было очень холодно, но я плыл и вспоминал, как тренер учил нас бороться за жизнь*».

Рядом с Семеном Михайловичем и правда начинаешь чувствовать себя увереннее: хочется сразу же расправить плечи. Он собран и подтянут; признается, что хоть человек и не мягкий, всегда находил подход к ученикам.

Я благодарю Бога за то, что мне довелось работать в ЛИТМО. Все, что случилось в то время, до сих пор является стимулом жить дальше», - признается тренер. Идея секции по борьбе была его инициативой. С.М. Гликин воспитал 15 мастеров спорта. Его ученик Юрий Цатурян стал трехкратным чемпионом мира по вольной борьбе.

«*Встречи с воспитанниками приносят мне большую радость. У меня к ним кровное чувство*», - рассказывает Семен Михайлович. Этот вечер для него тоже стал синонимом счастья.

Евгения КЛЕЙМЕНОВА, гр.5090

Опубликовано в газете «Университет ИТМО» №160, октябрь 2013 года
http://gazeta.ifmo.ru/newspapers/160/

Один из поединков соревнования по вольной борьбе на приз газеты «Кадры приборостроению». Ленинград, ЛИТМО. 1964 год. Фотограф – Г. Подколзин

АМБАРОВ ЭДУАРД СЕРГЕЕВИЧ

тренер секции легкой атлетики

Преподаватели кафедры физического воспитания Семён Аркадьевич Шухман, Эдуард Сергеевич Амбаров и Эдуард Владимирович Лоргус награждают студентов – победителей соревнований по легкой атлетике – участников кросса. Ленинград. 1958 год. Фотограф З. Степанова

ИЗ МОИХ ВОСПОМИНАНИЙ:
к 50-тилетию окончания института

После поступления в ЛИТМО в июле 1957 года, я вместе с первой группой медалистов, зачисленных первыми в институт, работал в течение двух недель на реконструкции спортивной площадки института (во дворе общежития на Вяземском, дом 5). В процессе реконструкции 100-метровой беговой дорожки и баскетбольной спортивной площадки было нанесено покрытие этих участков слоем мелко раздробленной кирпичной крошки. Проведением этих работ руководил преподаватель кафедры физкультуры Амбаров Эдуард Сергеевич.

Спортплощадка за общежитием ЛИТМО. Ленинград, Вяземский переулок, д. 5. 1958 год. Автор снимка З. Степанова

Именно тогда Эдуард Сергеевич пригласил нас записаться в руководимую им секцию легкой атлетики института, поэтому в период учебы я четыре года занимался в этой секции. За проведение с нами этих занятий в секции не только на первых двух курсах, но даже дополнительно на третьем и четвертом - я навсегда остался благодарен Эдуарду Сергеевичу!

Участницы кросса на старте. Ленинград.1958 год. Фотограф З.К. Степанова

Физически тренированный организм и сердце помогли мне до сих пор сохранить хорошее здоровье и легко перенести впоследствии ряд опасных для жизни хирургических операций, что спасло мне жизнь.

По материалам статьи Николая Кремера, выпускника группы 623 ФТМ ЛИТМО 1963 года, опубликованной в газете «Университет ИТМО», № 129 апрель 2011 года

СЕКРЕТЫ МАСТЕРСТВА

СПОРТИВНЫЕ результаты, рекорды и достижения растут сегодня с удивительной быстротой. Это объясняется вторжением в спорт самой передовой науки, причем научные знания в области биологии, биохимии, биомеханики становятся достоянием не только тренеров, но и их учеников. Спортсмен не бездумно выполняет какие-то указания, а вникает в содержание тренировочного процесса, стремится осознать, зачем он выполняет то или иное упражнение.

В этом отношении особенно повезло нам, легкоатлетам, которые тренируются у кандидата педагогических наук доцента **Эдуарда Сергеевича Амбарова**. Он не только дает нам тренировочные задания, но и посвящает в тайны своего вида спорта. С большим интересом прочли мы, например, написанную Эдуардом Сергеевичем в соавторстве с заслуженным тренером СССР Б.Н. Купоросовым статью в журнале «Легкая атлетика». Здесь авторы предложили очень своеобразную новинку для подготовки прыгунов в высоту международного класса, а именно: коэффициент эффективности отталкивания.

Соревнования по легкой атлетике среди студентов ЛИТМО, справа тренер Э.С. Амбаров. Ленинград. 1958 год. Фото З. Степановой

Кстати, недавно мы узнали, что эта статья была перепечатана в журнале Международной федерации легкой атлетики, выходящем в Милане. Таким образом, научный поиск нашего тренера стал достоянием всемирной семьи спортсменов. А лучшим доказательством правильности теоретических предпосылок, изложенных в статье, стал блестящий результат ленинградца Валерия Середы, который установил новый рекорд Европы и Советского Союза, прыгнув на 237 сантиметров! Мы были очень рады поздравить Эдуарда Сергеевича, принимавшего самое непосредственное участие в подготовке В. Середы.

Сергей КУШАКОВ, студент 531-й группы, председатель бюро отделения легкой атлетики спортклуба ЛИТМО

Опубликовано в газете «Кадры приборостроению» от 5 ноября 1984 года

ЛЮБОВЬ ИВАНОВНА ТРОФИМЕНКО

ПРЕДАННОСТЬ ДЕЛУ

- *Что? Женщина - председатель спортклуба? Не смеши,* - говорили одни.
- *Не было никакой работы, и сейчас ничего не изменится*, - утверждали другие.

У студентов были основания для подобной оценки. Наш спортклуб в то время работал настолько вяло, что не верилось в возможность чуда. Но оно свершается. И не благодаря некоему кудеснику, а по воле человека по-настоящему лю-

любящего свое дело.

Физическую культуру **Любовь Ивановна Трофименко** полюбила с детства. Трудно перечислить виды спорта, которыми она занималась со школьных лет. По гимнастике, лыжам, скалолазанию и альпинизму у нее высокие спортивные разряды. Казалось, дорога по окончании школы одна - в Институт физкультуры. Но у старшеклассницы была иная мечта. Ей хотелось работать с детьми, приобщать их к физической культуре. Девушка сдает документы в педагогический. Увы, попытка заканчивается неудачей, и после некоторых колебаний Люба оказывается в Горном институте.

Здесь ей встретился человек, который оказал существенное влияние на ее дальнейшую судьбу - Юрий Семенович Пулинец.

- *Люба тренируется у меня с 1967 года,* - рассказывает Юрий Семенович. - *Тогда, будучи студенткой ЛГИ, она пришла в нашу секцию. Тренируется самозабвенно, не замечая усталости. Результаты налицо: первые разряды по скалолазанию и альпинизму, за плечами множество восхождений разной сложности. Целеустремленный человек - иначе не скажешь.*

СПЕЦИАЛИСТЫ предрешали девушке большое спортивное будущее. Все шло так гладко, что трудно было поверить в существование преграды, которая помешает Любови совершенствовать свое мастерство. Но таковая оказалась. И в спорте, и в жизни имеет она одно название - невезение.

- *Настал день крупных соревнований. Была в прекрасной форме, отлично прошла дистанцию, финишировала - друзья обнимают, поздравляют: выполнила норматив кандидата в мастера спорта! Но что это?*

- *За касание ограничительной черты Любовь Трофименко снимается с соревнований*, - раздается голос судьи-информатора.

Потом дисквалификация, обидная и совершенно незаслуженная. А с ней и утеря спортивной формы, восстановить которую - спортсменам это знакомо – ох, как нелегко.

Теперь спорт у молодого инженера-геолого-разведчика Трофименко уходит на второй план. Байкал, Кольский полуостров, Красноярский край, Урал, Западная Сибирь, Северный Казахстан, Северный Кавказ - вот сколько мест исколесила она за шесть лет работы в экспедиции. Сейчас об этих годах остались самые приятные воспоминания.

- *Западная Сибирь. Летишь на вертолете, а под тобой вода, вода... Замечательный пейзаж. Как же, думаю, здесь дороги строить, когда не видно, где вертолет посадить?*

В 1977 году ***Л.И. Трофименко*** оказалась на спортивной работе в нашем институте. Спортклуб ЛИТМО в то время несколько месяцев вообще не имел председателя, а помещение клуба служило только для хранения документов. Иногда лишь заглядывали туда члены правления, чтобы сыграть партию в шашки.

Новому председателю пришлось фактически все начинать с нуля, а точнее, с формирования нового актива.

- *Прежде, чем пригласить студента на работу в спортклуб, непременно убеждаюсь в том, что он действительно хочет этого. Если чего-то не умеет - поправимо, можно объяснить, научить,* - говорит Любовь Ивановна.

Что все-таки изменилось с приходом Л.И. Трофименко в спортклуб?

Во-первых, в корне изменился подход к делу. Сейчас в клубе царит серьезная атмосфера, упрочилась дисциплина. Появились фотостенды, посвященные Олимпиаде-80 и нашим спортлагерям. Они украшают лестничную площадку на подходе к кафедре физвоспитания. Чувствуется прикосновение к ним женской руки - настолько аккуратно, просто и в то же время со вкусом они оформлены.

Два года назад на факультете точной механики и вычислительной техники родилась идея проведения малых спартакиад на курсах среди учебных групп. Тогда мало кто подхватил эту инициативу. Сейчас можно с удовлетворением отметить, что количество таких соревнований увеличилось.

В короткие сроки были собраны взносы в СДСО «Буревестник», причем с перевыполнением плана. А когда баскетбольная сборная института осталась без тренера, все хлопоты по организации команды взяла на себя она, председатель.

- *Никогда не стану что-то делать ради «галочки». Не стану браться за дело, если не убеждена в том, что это важно, интересно, полезно.*

Кафедра физвоспитания получила хорошего помощника в проведении учебно-спортивного процесса.

Старший преподаватель Э.В. Лоргус вот уже

несколько лет руководит спортивными лагерями. Он отмечает большую помощь клуба в деле их комплектования и организации.

- Что было раньше: ни наглядной агитации, ни разъяснительной работы со студентами, оставляла желать лучшего и непосредственная подготовка самих лагерей. Отсюда и малое количество желающих. И вот, только в зимний лагерь заявлений было подано в шесть раз больше, чем имелось путевок.

Доцент Э.С. Амбаров, исполняющий обязанности заведующего кафедрой, также отмечает позитивный сдвиг в работе клуба:

- Я бы отметил, прежде всего, творческий подход к своим обязанностям у нового председателя. Она с первого дня целиком окунулась в работу. Ведь, помимо председательской работы, она занимается с начинающими альпинистами и успешно тренируется сама, а дома - семья и маленький ребенок...

ДА, И ЕГО НУЖНО ВОСПИТАТЬ. Не секрет, что именно в детском возрасте формируются основные черты характера человека, именно в этот период матери необходимо проводить с ребенком по возможности больше времени, чтобы успеть привить ему все хорошее, что будет определять его дальнейшую жизнь. И Любовь Ивановна успевает.

- Наташка у меня уже большая, скоро пять. Вовсю прыгает на батуте. Прихожу однажды домой, время к полуночи, раздеваюсь и вдруг: «Ку-ку!» Еще не спит? А утром рано - в детсад. «Мама, - говорит, - я пить хочу». И что только не придумают наши ребятишки, чтобы лечь в постель на час-другой позже обычного. «Давай, - говорю, - доченька, мы с тобой договоримся: дай честное слово, что не будешь капризничать по утрам. Хорошо?» И что бы вы думали? Под утро слышу: «Мамуля, кажется, будильник прозвонил, наверное, пора вставать?» Вот тебе и раз - дочурка-то сдержала честное слово...

Здесь много сказано о деловых качествах председателя. В повседневной жизни Любовь Ивановна отзывчивый, добрый человек, она всегда поможет, даже, если «утопает» в неотложных делах. Непринужденно чувствует себя на веселых вечеринках, немного играет на гитаре и пишет стихи.

Главное же, у нее каждый день, каждый час безошибочно действует формула: «сказано – сделано». Чувство ответственности. И кто хорошо И кто хорошо знает эту женщину, уверен - не подведет.

- Этот человек, что называется, на своем месте - говорит старший преподаватель кафедры физвоспитания **П.Н Федоров.**

И хотя еще много в работе спортивного клуба сложных проблем, с таким председателем, можно не сомневаться, они будут решаться.

Побольше бы нам работников с неравнодушными сердцами! Они обладают удивительной способностью увлекать, зажигать людей. А это и есть ключ к решению самых сложных задач, это сила, способная преображать все вокруг, делать жизнь краше.

Анатолий АБРАМОВ, наш студкор

Опубликовано в газете «Кадры приборостроению» от 4 марта 1979 года

Спортивные мероприятия студентов ЛИТМО. Ленинград. 1980 год.

АННА АЛЕКСАНДРОВНА ФЕДОТОВА

мастер спорта, тренер секции туризма с 1974 года по настоящее время

ПО ТУРИСТСКИМ ТРОПАМ

ТУРИЗМ В НАШЕ ВРЕМЯ - один из наиболее популярных видов спорта. Трудно представить человека, который хотя бы один раз в жизни не побывал в туристском походе. Секция туризма имеется в нашем институтском спортклубе. О ее работе мы попросили рассказать руководителя секции, преподавательницу кафедры физического воспитания А.А. Федотову.

- Анна Александровна, когда появилась в

ЛИТМО секция туризма?

- Думаю, что туризмом в ЛИТМО занимаются с самого первого дня создания института. Но в полную силу секция работает немного более четырех лет. С 1979 года в институте стали проводиться регулярные по-настоящему спортивные туристские походы. Одними из первых были трехдневный лыжный поход в Лосево и весенний тренировочный поход перед поездкой на Кавказ. Сейчас походы проводятся по четкому плану и предваряются основательной подготовкой. Дважды в год проводятся туристские слеты ЛИТМО. Организуем мы и специальные вечера для членов секции, где участники походов показывают фильмы и слайды о своих путешествиях.

За время существования секции определились наиболее популярные маршруты. Они пролегают по самым разным районам страны. Туристов ЛИТМО можно встретить на Кольском полуострове, в Карпатах, на Кавказе, в Тянь-Шане, Памире, Алтае. Тренировочные походы устраиваются чаще всего под Ленинградом, на Карельском перешейке, в Вологодской области.

Участие в спортивных туристских походах дало многим нашим туристам право на присвоение спортивного разряда. Появились у нас и первые кандидаты в мастера спорта: Татьяна Медунецкая и Валентина Рогова. Несколько раз команды нашей секции занимали призовые места в городских слетах туристов.

- Кто занимается в секции, и какие виды туризма пользуются у нас особой популярностью?

- Контингент нашей секции чрезвычайно разнообразен. У всех курсов - от новичков до шестикурсников. Продолжают заниматься и многие выпускники, они и помогают тренировать начинающих. Основной состав секции - это преданные рыцари туризма, имеющие за плечами многолетний стаж. Наш актив - это, прежде всего, Александр Михайлов, Борис Свердлин, Александр Иванов. Да всех и не перечислишь.

В нашей секции культивируются три вида туризма: лыжный, горный и пешеходный. Так что выбор достаточный, и каждому найдется дело по душе.

- Большое заблуждение, что туризм - нечто подобное послеобеденной прогулке. Это настоящий, полноценный вид спорта, требующий полного напряжения сил здорового человека. Помимо основательных физических нагрузок туристу приходится постоянно преодолевать испытания психологического плана. Ему необходимо обладать широким кругом навыков и умений. Организовать поход, проложить маршрут, собрать снаряжение, поставить палатки, разжечь костер - каждая из этих задач требует большой собранности, внутренней дисциплины, активного отношения к жизни. В походах туристов встречает не только романтика. Каждый поход - это экзамен на выносливость, трудолюбие. Здесь нельзя обойтись без взаимопомощи, а уважение завоевывает тот, кто на первое место ставит общий интерес.

Туризм - это социальное явление, составная часть общей культуры человека нашего времени. Турист в лучшем смысле этого слова - это человек образованный, активный, умелый организатор и, естественно, хорошо подготовленный к труду и обороне.

- Сталкивается ли секция с затруднениями при подготовке походов?

- Затруднений много. Недавно, например, кафедра физвоспитания обещала обеспечить нас на время похода лыжами, но в последний момент нарушила это обещание. Пришлось студентам на скорую руку раздобывать инвентарь у друзей и знакомых. А ведь наш поход был посвящен 65-летию ВЛКСМ.

- И в заключение - несколько слов о планах секции.

- Будем стремиться, чтобы все наши активисты получили квалификацию инструкторов по туризму, а, получив это звание, руководили походами по сдаче ном ГТО. В более отдаленном будущем планируем создание клуба туристов ЛИТМО. Для этого нам необходимо помещение. Надеемся, что, в конце концов, у секции появится и свой постоянный тренер.

Е. ХОМУТОВА, студентка 248-й группы, слушательница ФОПа

Опубликовано в газете «Кадры приборостроению» от 8 феваля 1984 года

АВТОРИТЕТ ТРЕНЕРА

В наши дни у человека, любящего физкультуру, глаза разбегаются - столько увлекательных и полезных разновидностей спортивных дисциплин вошло в практику. Наряду с такими усто-традиционными видами спорта, как легкая атлетика, гимнастика, лыжный спорт появились и новые, которые возникли буквально у нас на глазах, а сегодня переживают период бурного расцвета.

Среди них мне, особенно, по душе спортивное

ориентирование. В нашем институте эта секция появилась около 10 лет назад, но настоящего расцвета достигла, когда ее возглавила Анна Александровна Федотова. Она построила тренировочный процесс так интересно и разнообразно, что в нашу секцию стали ходить и спортсмены из других отделений, и многочисленные новички.

Спокойная, выдержанная, глубоко знающая свое дело, Анна Александровна стала для всех непререкаемым авторитетом.

Удивительно просто и доходчиво умеет она объяснить специфику работы с картой в условиях самых высоких нагрузок. Тренер тонко чувствует дозировку различных спортивных упражнений: продолжительный кросс по сложнейшей трассе кажется нам легкой прогулкой. Теоретические знания, в которых применяется самый современный игровой метод, посещаются всеми особенно охотно.

Одним из достижений А.А. Федотовой, на мой взгляд, является то, что она сумела сблизить спортивное ориентирование и туризм. Выиграли поклонники и той, и другой дисциплины: соревнования и тренировки стали массовыми и еще более привлекательными. Сейчас наша секция на подъеме, команды института выступают практически на всех соревнованиях городского уровня, выезжают и за пределы города.

Ростислав ИСТОМИН, сотрудник вычислительного центра, перворазрядник

Опубликовано в газете «Кадры приборостроению» от 5 ноября 1984 года

Соревнования по спортивному ориентированию: эстафета 3х4,5 км. Ленинградская область. 1985 год

ТОРЖЕСТВЕННОЕ НАГРАЖДЕНИЕ ПОЧЕТНЫМ ЗНАКОМ СВЯТОЙ ТАТЬЯНЫ

25 января в Смольном соборе прошли праздничные мероприятия, посвященные празднованию Дня Святой мученицы Татианы и Дня студента. В программе праздника прошли литургия, праздничный молебен, награждение Почетным знаком Святой Татьяны.

Степень «Наставник молодежи» - Щербакова Ирина Юрьевна, начальник Департамента профессионального образования

Молодежная степень - Калькина Екатерина Андреевна, председатель Студенческого совета

Почетная грамота от учредителей «Почетного знака Святой Татьяны» - Федотова Анна Александровна, старший тренер-преподаватель по спорту Спортклуба, и Иващенко Максим Игоревич, председатель Студенческого клуба 2011-2013 годов.

ITMO.NEWS, 25 января 2013 года

После награждения Почетным знаком Святой Татьяны (слева направо): Ирина Щербакова, Максим Иващенко и Анна Федотова. Санкт-Петербург, Смольный собор. 25 января 2013 года.

ФОТОРЕПОРТАЖ О СПОРТИВНОЙ РАБОТЕ В ЛИТМО В НАЧАЛЕ 1950-х ЛЕТ

Сотрудники института члены футбольной команды (слева направо): Н.И. Соловьев, А.А. Косарев, неизв., Н.Ф. Пашковский, Г.К. Шеремет. Ленинград, ЛИТМО. 1948 год. Фотограф Г. Подколзин

Соревнования по боксу среди студентов, проходивших в спортивном зале ЛИТМО. Ленинград. 1950 год. Фотограф З. Степанова

Грамота Центрального совета спортивного общества «Наука» команде ЛИТМО по шахматам и шашкам, занявшей третье место в первенстве Ленинградского отделения общества. 1950 год

Грамота Ленинградского городского комитета по делам физкультуры и спорта при исполкоме депутатов трудящихся директору ЛИТМО тов. С.А. Шиканову, обеспечившему хорошую постановку физического воспитания и спорта студентов, занявших второе место в комплексной спартакиаде вузов Ленинграда 1950 года

Переходящий кубок, которым был награжден ЛИТМО в 1950 году. Ленинград. Фотограф Г. Подколзин

Сборная команда ЛИТМО по спортивной гимнастике.
Ленинград. 1950 год. Фотограф Г.Д. Подколзин

Шахматный турнир студентов в общежитии ЛИТМО. Ленинград, Невский проспект, д. 180. 1948 год

На спортивном вечере выступает заведующий кафедрой физвоспитания Н.Ф. Пашковский.
В президиуме: секретарь партбюро института К.Е. Медведев и заместитель директора ЛИТМО Г.К. Шеремет.
Ленинград, ЛИТМО, Демидов пер., дом 10. 1950 год.

Выступают члены сборной команды ЛИТМО по спортивной гимнастике.
Ленинград. 1950 год. Фотограф Г.Д. Подколзин

Спортивные игры в комнате «отдыха» общежития ЛИТМО. Ленинград, Обводный канал, дом 135. 1950 год.

Студенты ЛИТМО - участники городского кросса.
Ленинград. 1950 год.

Женская студенческая сборная команда ЛИТМО по баскетболу. Ленинград. 1950 год. Фото Г.Д. Подколзина

На торжественном вечере, посвященном 34-ой годовщине Октября, выступает мастер спорта по художественной гимнастике Четверикова. Ленинград, ЛИТМО. 1951 год. Фотограф Г.Д. Подколзин

Чемпионка института по спортивной гимнастике Мясникова. Ленинград, ЛИТМО. 1951 год. Фотограф Г. Подколзин

Тренировка по спортивной гимнастике в спортзале корпуса ЛИТМО на проспекте Максима Горького, д. 49. Ленинград. 1950 год.

Переходящий кубок, которым был награжден ЛИТМО за успешную спортивную работу. Ленинград, 1950 год. Фотограф Г.Д. Подколзин

Студенты ЛИТМО – участники городского массового кросса. Ленинград. 1951 год. Фотограф Г. Подколзин

Участники кросса – студенты ЛИТМО. Ленинград. 1951 год. Фотограф Г.Д. Подколзин

В спортивном зале ЛИТМО. Ленинград, Демидов пер., дом 10. 1951 год. Фото Г. Подколзина

Студент института выполняет упражнения на «коне». Ленинград, ЛИТМО. 1951 год.

Студент Зотиков выполняет упражнения на кольцах. Ленинград, ЛИТМО, Демидов пер., дом 10. 1951 год. Фото Г. Подколзина

Студент института выполняет упражнения на брусьях. Ленинград, ЛИТМО. 1951 год. Фото Г. Подколзина

Тренируется секция по спортивной гимнастике. Ленинград, ЛИТМО. 1953 год. Фото Г. Подколзина

Общий вид стендов кафедры физического воспитания. Ленинград, ЛИТМО. 1952 год. Фотограф З.К. Степанова

РАСЦВЕТ СПОРТИВНОЙ РАБОТЫ

В 1952 году на Олимпийских играх в Хельсинки впервые приняли участие спортсмены СССР. Тогда в сборной команде страны по легкой атлетике был воспитанник ЛИТМО - спринтер **Лев Каляев**. В этих крупнейших спортивных соревнованиях он стал серебряным призером в составе эстафеты 4 по 100 метров.

В разные годы в сборную команду СССР по легкой атлетике входили: **Валентина Шапрунова**, чемпионка страны по прыжкам в длину, финалистка XV Олимпиады в Мельбурне; **Сергей Шиленков**, чемпион СССР 1968 года в эстафете 4 по 100 метров; **Александра Викулова**, призер первенства страны по многоборью ГТО; **Борис Назаренко**, участник матча СССР США в 1975 году.

Высоких достижений добивались и представители других спортивных специализаций.

Так, на Олимпиадах 1956 и 1960 годов выступали гребцы из ЛИТМО **Валентин Зании** и **Ярослав Черствый**. Абсолютной чемпионкой мира и победительницей двух Олимпиад по спортивной гимнастике была студентка факультета Точной механики – **Тамара Манина**. В сборную страны по гимнастике входила студентка того же факультета **Екатерина Городкова**.

Тамара Манина, студентка ЛИТМО.

Татьяна Смекалова и **Людмила Никитина** (Попкова) в составе студенческой сборной страны по баскетболу участвовали в Универсиаде 1962 года в Софии. Чемпионом мира среди юниоров по фехтованию и участником Олимпийских игр в Мюнхене и Монреале был выпускник ЛИТМО **Борис Лукомский**.

Один из ведущих в 1950-е годы преподавателей кафедры физвоспитания доцент Э.С. Амбаров, вспоминая достижения литмовских спортсменов, однажды заметил:

«Из опыта своей работы со спортсменами высокого класса (а мне в разное время пришлось совместно потрудиться с Шиленковым, Викуловой, Назаренко) могу утверждать, что всех их отличали своего рода фанатизм в спорте, целеустремленность в осуществлении намеченных планов. Преодолеть все препятствия им помогали высокая личная организованность и ежедневная тренировка. Все они чрезвычайно осмысленно относились к тренировкам. Происходил как бы постоянный процесс самосовершенствования, выработки необходимых личностных качеств».

Другой выпускник - О.В. Колодий стал видным специалистом по теории физического воспитания, заслуженным тренером РСФСР и долгое время заведовал кафедрой легкой атлетики в Ленинградском институте физической культуры им. П.Ф. Лесгафта.

НОВЫЙ СПОРТЗАЛ

«Большим событием в жизни ЛИТМО явилась передача институту в конце 1952 года здания на проспекте Максима Горького.

Здание ЛИТМО на проспекте Максима Горького. Ленинград. 1965 год.

Здание было мрачным, обветшалым, но просторным. Сначала здесь открылись аудитории для практических занятий по радиомонтажному делу. Они находились рядом с огромным залом биржи высотой более двух этажей. На втором этаже вдоль стен вокруг зала располагались ветхие антресоли.

Большую работу провело руководство института по ремонту и реконструкции нового корпуса. Важным событием явилось создание большого спортзала... Это было достигнуто благодаря разделению пространства огромного зала биржи на два этажа.

Верхний этаж занял спортивный зал. Здесь занимались наши лучшие спортсмены тех лет: Т. Манина, М. Шаблыгин, Е. Воробьев, А. Варшавский и многие другие.»

А. ГЕРАСИМОВ

Опубликовано в газете «Кадры приборостроению» от 22 июня 1972 года

ФИЗИЧЕСКОЕ ВОСПИТАНИЕ СТУДЕНТОВ

КАФЕДРА физического воспитания и спорта ставит своей целью дать студентам общую и специальную физическую подготовку, подготовить их к сдаче нормативов всесоюзного физкультурного комплекса «Готов к труду и обороне СССР» I ступени и к достижению спортивного разряда по избранному виду спорта.

На кафедре проводится совершенствования студентов по следующим специализациям: спортивной гимнастике, лыжному спорту, легкой атлетике, баскетболу, плаванию, борьбе, туризму, велосипедному и конькобежному спорту.

Самодеятельную спортивно-массовую работу возглавляет спортивный клуб института по секциям футбола и хоккея, волейбола и тенниса, шахматной и шашечной, охотничье-стендовой и стрелковой и др.

Спортивный коллектив института насчитывает несколько сот спортсменов-разрядников по различным видам спорта, из них много мастеров спорта СССР и большая группа спортсменов 1-го разряда Всесоюзной спортивной классификации.

В институте ежегодно проводится традиционная межфакультетская комплексная спартакиада. Наши сборные команды успешно участвуют в соревнованиях на первенство города, иногородних и ленинградских вузов, спортивного общества «Буревестник».

Студенты института - мастера спорта - являются неизменными участниками международных встреч, молодежных и олимпийских спортивных игр.

В институте воспитаны спортсмены: чемпион мира по спортивной гимнастике Тамара Манина, участники молодежных и международных олимпийских игр Лев Каляев, Людмила Блажко (гребля), Нина Коссова, Е. Городкова, Марат Шаблыгин (волейбол), Ярослав Черствый и Валентин Занин (гребля), Ю. Поваров, мастера спорта Геннадий Дульнев (альпинизм), Анатолий Голованов (спортивная гимнастика), Т. Черепанова и др.

Учебно-тренировочными занятиями по отдельным видам спорта руководят высококвалифицированные преподаватели.

Институт располагает двумя спортивными залами, спортивной легкоатлетической площадкой, стрелковым тиром и рядом специальных подсобных помещений.

Стадион, плавательный бассейн, лыжную базу, футбольные и хоккейные поля, охотничий стенд и т.п. институт арендует у различных спортивных организаций.

Н. ПАШКОВСКИЙ, зав. кафедрой физвоспитания и спорта

Опубликовано в газете «Кадры приборостроению» от 29 мая 1957 года

СПОРТКЛУБ – ЦЕНТР СПОРТИВНО-МАССОВОЙ РАБОТЫ

ЧЛЕНАМИ нашего спортклуба в настоящее время является более 1300 студентов, преподавателей, рабочих и служащих. Они занимаются 22 видами спорта. Спортсмены института участвуют в вузовских соревнованиях по большинству видов спорта в 1-й группе и добиваются неплохих результатов. Основной задачей спортивного клуба является организация спортивно-массовой работы. С этой целью в институте проводится внутриинститутская спартакиада по девяти видам спорта: легкой атлетике, лыжам, конькам, стрельбе, гимнастике, плаванию, волейболу и баскетболу, шахматам и шашкам. Соревнованиям на первенство института предшествуют соревнования в группах, потоках, на курсах и факультетах.

Кроме этого массового соревнования, правление спортивного клуба готовит комплексную спартакиаду спортсменов.

Перед спортивными клубом стоят большие и ответственные задачи. Выполнение их нам под силу, ибо мы располагаем хорошими спортсменами, имеющими все условия и возможности для дальнейшего подъема спортивно-массовой работы в институте.

Б. БОГОМОЛОВ, председатель правления спортклуба

Опубликовано в газете «Кадры приборостроению» от 29 мая 1957 года

СПОРТИВНЫЙ ВЕЧЕР

13 мая в помещении Театра имени Ленинского комсомола состоится спортивный вечер. В программе - выступления сильнейших спортсменов института Ю. Поварова, А. Голованова, Е. Городковой, Е. Давыдовой и др.

Опубликовано в газете «Кадры приборостроению» от 6 мая 1957 года

Так рождается спортивная зрелость

Яросла Черствый.

ПРИЗНАЕМСЯ, даже мы не сразу решили принять участие в XVI Олимпийских играх. Хотелось испытать свои силы в острой спортивной борьбе с лучшими гребцами мира. Не из минуту не покидала нас мысль о предстоящих соревнованиях в Мельбурне...

Вырочек, вернемся несколько назад. Наших товарищей — студентов института, бесспорно, интересует, каким образом мы добились почетного права представлять честь Советской страны на международных Олимпийских играх. Интересуют нас, начинающих, и наше участие в соревнованиях по академической гребле на первенстве Европы.

Обе эти соревнования имеют немаловажное значение для советских спортсменов, стремящихся к ним блестящих победы. Поэтому хотелось, насколько позволяет объем газетной статьи, рассказать о нашей подготовке и участии в этих соревнованиях.

Март 1956 года. В гор. Котке, в составе сборной команды СССР, мы проходим предсезонную тренировку, отрабатываем технику гребли, занимаемся общефизической подготовкой.

Тренировочный сбор в Котке выграл большую роль в наших дальнейших соревнованиях. В середине мая в Ленинграде начались традиционные соревнования, посвященные открытию сезона по гребле. Мы принимали участие в этих интересных соревнованиях в составе команды «Красные знамя». После напряженной борьбы нам удалось занять первое место. Удачи сопутствовали нам и в дальнейшем: участвуя в двух городских соревнованиях, мы снова занимали первые места. Это решило окончательную судьбу нашей команды — мы вошли в состав сборной Ленинграда.

В июне прошли Всесоюзные тренировка и контрольные соревнования в гор. Виноградовке, Московской области, вместе с чемпионами СССР и Европы. Представляя себя, друзья, мы — молодые спортсмены, вступили в соревнование с сильнейшими мастерами гребли. И здесь наша четверка заняла первое место. С этого времени на нас уже стали смотреть, как на сильнейшую команду страны.

Защищая спортивную честь Ленинграда на Спартакиаде народов СССР, наша команда заняла первое место, и мы стали чемпионами СССР и Спартакиады народов СССР по академической гребле. За эту победу нам наградили золотыми медалями чемпионов СССР и дипломами первой степени.

В результате двух ответственных соревнований мы вошли в состав сборной команды СССР и приняли участие в соревнованиях на первенство Европы по академической гребле, проходившему на озере Бледе в Югославии.

В этих соревнованиях СССР занял за первое место, а наша команда заняла второе место, проиграв финской команде всего 1,1 секунды. Каждый из нас получил серебряную медаль.

После Югославии — столица Украины — Киев. Здесь решался вопрос — быть или не быть нам в Мельбурне. Нас записали по результатам отборочных соревнований, в которых наша команда принимала участие.

О волнении говорить не приходится... Ведь было начало, тем более, что после соревнований на первенстве Европы установить дальше себя чувствовать. Проявлялись накрачи: все силы, воля и энергия. И вот отборочные соревнования. В результате двух ответственных соревнований мы вошли в состав сборной команды СССР и приняли участие в соревнованиях на первенстве Европы по академической гребле, проходившему на озере Бледе в Югославии.

Здание гостиницы в Рангуне.

В этих соревнованиях СССР занял за первое место, а наша команда заняла второе место, проиграв финской команде всего 1,1 секунды. Каждый из нас получил серебряную медаль.

После Югославии — столица Украины — Киев. Здесь решался вопрос — быть или не быть нам в Мельбурне. Нас записали по результатам отборочных соревнований, в которых наша команда принимала участие.

О волнении говорить не приходится... Ведь было начало, тем более, что после соревнований на первенстве Европы установить дальше себя чувствовать. Проявлялись накрачи: все силы, воля и энергия. И вот отборочные соревнования.

Рассказ участников олимпийских соревнований гребцов

дали). В самолете отметили годовщину Великого Октября.

Вот и Дарвин. Здесь нас встретили и поздравили с прибытием и Австралии представителя Олимпийского комитета. Снова в воздух. И, наконец, через 13 часов полета самолет опустился на аэродроме в Мельбурне. Представители местной общественности тепло встретили советских спортсменов и преподнесли цветы.

С аэродрома нас повезли в Олимпийскую деревню, специально построенную для участников олимпийских игр. Наша команда вместе с тренером заняла небольшую, трехместную квартиру. Отсюда, мы на следующий день поехали на автобусе в гор. Балларат (в 70 милях от Мельбурна), где на озере Бонтуин должны были проводиться тренировки и соревнования. Здесь на острове лесе приютилась специально выстроенная для гребцов миниатюрная Олимпийская деревня.

В день приезда мы были приглашены на прием к мэру города. Поздравив нас с благополучным прибытием в Австралию, мэр пожелал успехов в предстоящих соревнованиях.

...С 9 ноября шли напряженные тренировки, а 23 ноября начались соревнования. В первом выступлении наша команда шла с помощью Новой Зеландии. В этом заезде мы пришли первыми и вышли в полуфинал. В результате жеребьевки, проведенной в полуфинале, наша команда попала в очень тяжелый заезд: нам пришлось соревноваться с чемпионом Европы — финской командой, а также с командами Японии и США. В этом заезде мы заняли третье место и в финал не вошли.

Центральная улица в Мельбурне.

Чем же можно объяснить наш неуспех в этих соревнованиях?

Нам кажется, что причина заключается в том, что длительное время мы находились в пути при переездах из Румынии в СССР и из Ташкента в Мельбурн, и не имели возможности регулярно тренироваться. Положение усугублялось еще и тем, что в Ташкенте, где мы пробыли 5 дней, нет водной базы для тренировок, которая нам была нужна накануне соревнований в Балларате. В известной мере помешала и предварительная погода в дни подготовки к соревнованиям уже в Австралии.

В более выгодном положении оказались команды многих стран, которые затратили значительно меньше времени на переезд в Мельбурн и в силу географического положения.

Вряд ли, конечно, это обстоятельство могло в какой-то степени уменьшить нас. Факт остается фактом — в финал мы не вышли.

Следует, однако, отметить, что наш четверка тренер добился значительных успехов. Так, в заезде прибрежных первое место заняла молодой спортсмен Вячеслав Иванов; в парной двойке первого места в упорной спортивной борьбе добились Ю. Тимашов и А. Бердутов; в двойке рысьевой без рулевого на второе место вышли Виктор Иванов и Н. Будаков; третье место в рысьевой двойке с рулевым достались Г. Жалову и Н. Кичуку. Соревнования в Балларате позволили нам сравниться с техникой гребли лучших спортсменов мира. Во время пребывания в Австралии мы были окружены вниманием местного населения. Над спортсменами гребцами шефа нефтяно члены общества «Ветераны войны». Они организовали для нас ряд экскурсий на местные заводы, в кино, на сельскохозяйственные фермы. В комнате отдыха Олимпийской деревни часто собирались спортсмены разных стран, где постоянно кипела дружеская атмосфера. Здесь мы обменивались сувенирами, фотографиями, обсуждали ход соревнований. Обсуждать, правда, часто приходилось нам команды жестов, но каждый хорошо понимал друг друга.

После окончания соревнований гребцы мы возвратились в Мельбурн и поселились на пешеходе «Грузия», куда постепенно съезжались наши спортсмены, уже закончившие соревнования.

Наступил день отъезда. Рано утром 11 декабря в Мельбурнском порту собрались провожающие. Под дружеские напутствия уплыли связи с почвой и наш курс к родным берегам. После 19-суточного перехода «Грузия» отправилась во Владивостокский порт.

Вместе с нами на теплоходе находились спортсмены Чехословакии и Болгарии. Американская делегация отказалась предоставить им самолеты для поездки на Родину...

На борту теплохода «Грузия».

При заходе во Владивостокский порт стояли здесь корейцы встретили советских спортсменов приветственными гудками. На пристани собралось много встречающих. Наконец, мы на родной советской земле. Встреча была исключительно радостной, торжественной.

Валентин Занин.

Недалеко пробыли мы в гостеприимном Владивостоке. Пора ехать дальше. 31 декабря перед поездом поезда советские спортсмены, вместе со своими чемпионами и болгарскими друзьями, пожали в стенку нашей Родины — Москву.

В порому московского вокзала плавно подошел поезд. Здесь снова торжественная встреча. На Комсомольской площади состоялся митинг, посвященный возвращению советских спортсменов с блестящей победой на Родину.

...В декабре в Георгиевском зале Кремлевского дворца состоялся новогодний бал для участников XVI Олимпийских игр. С теплыми приветствиями и пожеланиями дальнейших спортивных успехов обратились к нам товарищ Н. С. Хрущев и Чжоу-Энь-лай. А затем мы участвовали в приеме, устроенном для олимпийцев Комитетом по физической культуре и спорту при Совете Министров СССР.

В ночь на 11 января спортсмены выехали в свой родной город. Здесь встретили нас друзья, представители спортивной общественности. Надолго останется в памяти эта дружеская встреча.

На приеме, устроенном Ленгорисполкомом, участники XVI Олимпийских игр были награждены грамотами.

С огромной радостью воспринимали мы сообщение о присвоении нам почетного звания мастеров спорта. Это удваивает силы и обязывает нас добиваться новых спортивных достижений. Приложим все силы, чтобы оправдать это высокое звание.

Итак, Мельбурн позади! Пора приниматься за учебу. Нужно наверстать упущенное. А наверстывать, сколько отпущено, придется немало...

Ярослав **ЧЕРСТВЫЙ**,
студент III курса РТФ, мастер спорта.

Валентин **ЗАНИН**,
студент I курса РТФ, мастер спорта.

Фото Н. Черетского

М-00130 Заказ № 104 Типография им. Володарского Ленгалита. Ленинград, Фонтанка, 57. Зам. редактора Г. Ж. БРОЗГОЛЬ

Страница газеты «Кадры приборостроению» от 29 января 1957 года со статьей В. Занина и Я. Черствого об участии в летних Олимпийских 1956 года играх в Мельбурне

Эмблема летней Олимпиады 1956 года

ДОБРО ПОЖАЛОВАТЬ, ДОРОГИЕ ДРУЗЬЯ!

ПОГАС олимпийский огонь на стадионе в Мельбурне. Закончились XVI Олимпийские игры. С триумфом возвратились советские спортсмены на Родину. Заняв первое место, команда СССР опередила команду США на 125 очков.

Возвратились в свой родной город и питомцы института - участники XVI Олимпийских игр - студент III курса радиотехнического факультета **Ярослав Черствый** и студент I курса того же факультета **Валентин Занин**.

До поездки в Мельбурн наши спортсмены, участвуя в Спартакиаде народов СССР по академической гребле, завоевали первое место, стали чемпионами СССР, награждены золотыми медалями и дипломами 1-й степени.

Серьезных спортивных успехов добились они и в ответственных соревнованиях на первенство Европы, происходивших на озере Блед в Югославии. Здесь они заняли второе место, проиграв финской команде всего 1,1 секунды. От всего сердца приветствует коллектив института своих друзей, возвратившихся в родной город, и желает им дальнейших спортивных успехов.

Опубликовано в газете «Кадры приборостроению» от 22 января 1957 года

ТАК РОЖДАЛАСЬ СПОРТИВНАЯ ЗРЕЛОСТЬ

Признаемся, давно мы мечтали принять участие в XVI Олимпийских играх. Хотелось испытать свои силы в острой спортивной борьбе с лучшими гребцами мира. Ни на минуту не покидала нас мысль о предстоящих соревнованиях в Мельбурне ....

Впрочем, вернемся немного назад. Наших товарищей - студентов института, бесспорно, интересует, каким образом мы добились почетного права отстаивать честь Советской страны на международных Олимпийских играх. Интересует их, несомненно, и наше участие в соревнованиях по академической гребле на первенство Европы.

Оба эти соревнования имеют немаловажное значение для советских спортсменов, одержавших в них блестящие победы. Поэтому коротко, насколько позволяет объем газетной статьи, расскажем о нашей подготовке и участии в этих соревнованиях.

Март 1956 года.

В городе Поти, в составе сборной команды СССР, мы проходим ответственную тренировку, отрабатываем технику гребли, занимаемся общефизической подготовкой.

Тренировочный сбор в Поти сыграл очень большую роль в наших дальнейших соревнованиях. В середине мая в Ленинграде начались традиционные соревнования, посвященные открытию сезона по гребле. Мы принимали участие в этих интересных соревнованиях в составе команды «Красное знамя». После напряженной борьбы нам удалось завоевать первое место. Удачи сопутствовали нам и в дальнейшем: участвуя в двух городских соревнованиях, мы снова завоевали первые места. Это решило спортивную судьбу нашей команды - мы вошли в состав сборной Ленинграда.

В июле провели всесоюзные тренировки и контрольные соревнования в городе Воскресенске, Московской области, вместе с чемпионами СССР и Европы. Представляете себе, друзья, мы - молодые спортсмены вступили в соревнования с сильнейшими мастерами гребли. И здесь наша четверка заняла первое место. С этого времени на нас стали смотреть как на сильнейшую команду страны.

Защищая спортивную честь Ленинграда на спартакиаде народов СССР, наша команда завоевала первое место, и мы стали чемпионами страны и Спартакиады народов СССР по академической гребле. За эту победу нас наградили золотыми медалями чемпионов СССР и дипломами первой степени.

В результате двух ответственных соревнований мы вошли в состав сборной команды СССР и приняли участие в соревнованиях на первенство Европы по академической гребле, происходивших на озере Блед в Югославии.

В этих соревнованиях СССР вышел на первое место, а наша команда заняла второе место, проиграв финской команде всего 1,1 секунды. Каждый из нас получил серебряную медаль.

После Югославии - столица Украины - Киев. Здесь решался вопрос - быть или не быть нам в Мельбурне. Все зависело от результатов отборочных соревнований, в которых наша команда принимала участие.

О волнениях говорить не приходится... Их было немало, тем более что после соревнований на первенство Европы усталость давала себя чувствовать. Пришлось напрячь все силы, волю и энергию. И вот отборочные соревнования позади. Нелегко досталась нам победа и право войти в окончательный состав сборной команды СССР для поездки в Мельбурн.

Для дальнейших тренировок наша команда выехала в Румынию. Здесь на озере Снагов мы тренировались вместе с румынскими спортсменами. Закончились тренировки и в международной товарищеской встрече СССР - Румыния победа осталась за нашей командой.

Приближалось время поездки в Мельбурн. Подготовка шла полным ходом. В начале ноября все команды страны, отобранные для участия в XVI Олимпийских играх, приехали в Ташкент.

Наступил день отлета. 6 ноября на рассвете спортсмены собрались на Ташкентском аэродроме. Трудно передать чувства, которыми был переполнен каждый из нас. В далекой Австралии нам предстояло защищать спортивную честь своей великой Родины.

... Начинается посадка на самолет ТУ-104. Незаметно мы оторвались от взлетной дорожки и вскоре уже летели на высоте 11 километров. Быстро шло время, самолет пошел на посадку. Мы в Дели. На аэродроме нас встретили сотрудники советского посольства в Индии.

Дружеские рукопожатия, расспросы, задушевные беседы. Двухчасовая остановка окончена и мы снова в воздухе. В тот же день самолет совершил посадку на Рангунском аэродроме (Бирма).

Кроме представителей советского посольства в Бирме нас встретили сотрудники американской авиакомпании, на самолетах которой мы должны были продолжить свой путь в Мельбурн.

После отдыха в Рангуне мы проследовали дальше. Первая остановка - Сингапур, и мы снова в воздухе. Летим в Дарвин (северная оконечность Австралии). В самолете отметили годовщину Великого Октября. Вот и Дарвин. Здесь нас встретили и поздравили с прибытием в Австралию представители Олимпийского комитета. Снова в воздухе. И, наконец, через 13 часов полета самолет опустился на аэродром в Мельбурне. Представители местной общественности тепло встретили советских спортсменов и преподнесли цветы.

С аэродрома нас повезли в Олимпийскую деревню, специально построенную для участников олимпийских игр. Наша команда вместе с тренером заняла небольшую удобную квартиру. Отдохну, мы на следующий день выехали на автобусах в город Балларат (в 70 милях от Мельбурна), где на озере Вендури должны были проводиться тренировки и соревнования. Здесь на опушке леса притаилась специально выстроенная для гребцов миниатюрная Олимпийская деревня.

В день приезда мы были приглашены на прием к мэру города. Поздравив нас с благополучным прибытием в Австралию, мэр пожелал успехов в предстоящих соревнованиях.

Члены советской команды гребцов в распашной четверке с рулевым, участвовавшие в соревнованиях летней Олимпиады, которые проходили с 23 ноября по 27 ноября 1956 года на озере Вендоури в городе Балларат, Австралия.
Иллюстрация со страницы «XVI летние Олимпийские игры» Гребного Клуба «Знамя»

... С 9 ноября шли напряженные тренировки, а 23 ноября начались соревнования. В первом выступлении наша команда шла с командами Италии и Новой Зеландии. В этом заезде мы пришли вторыми и вышли в полуфинал. В результате жеребьевки, проведенной в полуфинале, наша команда попала в очень тяжелый заезд: нам пришлось соревноваться с чемпионом Европы - финской командой, а также с командами Швеции и Америки. В этом заезде мы заняли третье место и в финал не попали.

Чем же можно объяснить наш неуспех в этих соревнованиях? Нам кажется, что причина заключается в том, что длительное время мы находились в пути при переездах из Румынии в СССР и из Ташкента в Мельбурн, и не имели возможности регулярно тренироваться. Положение усугублялось еще и тем, что в Ташкенте, где мы пробыли 5 дней, нет водной базы для тренировок, которые нам были нужны накануне соревнований в Балларате. В известной мере помешала и неблагоприятная погода в дни подготовки к соревнованиям уже в Австралии.

В более выгодном положении оказались ко манды многих стран, которые затратили значительно меньше времени на поездку в Мельбурн в силу их географического положения. Вряд ли, конечно, это обстоятельство могло в какой-то степени утешить нас. Факт остается фактом - в финал мы не вышли.

Следует, однако, отметить, что ряд советских гребцов добился значительных успехов. Так, в заезде одиночек первое место занял молодой спортсмен Вячеслав Иванов; в парной двойке первого места в упорной спортивной борьбе добились Ю. Токалов и А Беркутов; в двойке распашной без рулевого на второе место вышли Виктор Иванов и И. Булдаков; третье место в распашной двойке с рулевым досталось Г. Жилину и И. Емчуку.

Соревнования в Балларате позволили нам ознакомиться с техникой гребли лучших спортсменов мира. Во время пребывания в Австралии мы были окружены вниманием местного населения. Над советскими гребцами взяли шефство члены общества «Ветераны войны». Они организовали для нас ряд экскурсий на местные заводы, в кино, на сельскохозяйственные фермы. В комнате отдыха Олимпийской деревни часто собирались спортсмены разных стран, где постоянно царила дружеская атмосфера. Здесь мы обменивались сувенирами, автографами, обсуждали ход соревнований. Обсуждать, правда, часто приходилось при помощи жестов: не каждый хорошо понимал друг друга.

После окончания соревнований гребцов мы возвратились в Мельбурн и поселились на теплоходе «Грузия», куда постепенно съезжались наши спортсмены, уже закончившие соревнования.

Наступил день отъезда. Рано утром 11 декабря в Мельбурнском порту собрались провожающие. Под дружеским напутствием теплоход снялся с якоря и взял курс к родным берегам. После 19-суточногоперехода «Грузия» отшвартовалась во Владивостокском порту. Вместе с нами на теплоходе находились спортсмены Чехословакии и Болгарии. Американская авиакомпания отказалась предоставить им самолеты для поездки на Родину...

При входе во Владивостокский порт стоявшие здесь корабли приветствовали советских спортсменов гудками. На пристани собралось много земле. Встреча была исключительно радостной, торжественной. Недолго пробыли мы в гостеприимном Владивостоке. Пора ехать дальше.

31 декабря двумя составами поездов советские спортсмены, вместе со своими чехословацкими и болгарскими друзьями, выехали в столицу нашей Родины - Москву.

К перрону московского вокзала плавно подошел поезд. Здесь - снова торжественная встреча. На Комсомольской площади состоялся митинг, посвященный возвращению советских спортсменов с блестящей победой на Родину.

9 января в Георгиевском зале Кремлевского дворца состоялся новогодний бал для участников XVI Олимпийских игр. С теплыми приветствиями пожеланиями дальнейших спортивных успехов обратились к нам товарищи Н.С. Хрущев и Чжоу-Энь-лай. А затем мы участвовали в приеме, устроенном для олимпийцев Комитетом по физической культуре и спорту при Совете Министров СССР.

В ночь на 11 января ленинградские спортсмены выехали в свой родной город. Здесь встретили нас друзья, представители спортивной общественности. Надолго остается в памяти эта дружеская встреча. На приеме, устроенном Ленгорисполкомом, участники XVI Олимпийских игр были награждены грамотами.

С огромной радостью восприняли мы сообщение о присвоении нам почетного звания мастеров спорта. Это удваивает силы и обязывает нас добиваться новых спортивных достижений. Приложим все силы, чтобы оправдать это высокое звание.

Итак, Мельбурн позади! Пора приниматься за учебу. Нужно наверстать упущенное. А наверстывать, скажем откровенно, придется немало...

Ярослав ЧЕРСТВЫЙ студент III курса РТФ, мастер спорта,
Валентин ЗАНИН, студент I курса РТФ, мастер спорта

Опубликовано в газете «Кадры приборостроению» от 29 января 1957 года

НЕ РАССТАНУСЬ С ИТМО – БУДУ ВЕЧНО МОЛОДЫМ

В марте 2021 года в канун Дня рождения нашего университета состоялась встреча выпускника вуза 1963 года Валентина Занина со студенческим активом и членами сборной команды университета по академической гребле, ставшие в 2010 году Чемпионами России среди студентов.

Валентин Петрович Занин (27 октября 1937, Ленинград) — советский гребец, выступал за сборную СССР по академической гребле во второй половине 1950-х — первой половине 1960-х годов. Участник двух летних Олимпийских игр, серебряный призёр чемпионата Европы, четырёхкратный победитель всесоюзных регат, мастер спорта.

Валентин Занин родился 27 октября 1937 года в Ленинграде.

Выпускник ЛИТМО (1963) по специальности «Оптико-механические приборы», кандидат экономических наук.

С детства активно занимался академической греблей, в 1956 году впервые стал чемпионом СССР, выиграл серебряную медаль чемпионата Европы на Бледском озере в Югославии. Участник летних Олимпийских игр в Мельбурне. В составе распашной четвёрки с рулевым, куда также вошли гребцы Андрей Архипов, Юрий Попов, Ярослав Черствый и Анатолий Фетисов, смог дойти до стадии полуфиналов — в полуфинале занял третье место, уступив экипажам из Шве-

После Олимпиады остался в основном составе советской национальной сборной, трижды становился чемпионом Советского Союза. Член четырёхместного экипажа гребцов (Олега Александрова, Игоря Хохлова, Бориса Фёдорова и рулевого Игоря Рудакова), который в финале соревнований Олимпийских игр в Риме 1960 году пришёл к финишу четвёртым, пропустив вперёд команды Италии, Франции и Германии.

Мастер спорта СССР по академической гребле.

Завершив карьеру спортсмена, работал в Центральном научно-исследовательском институте «Морфизприбор», инструктором Ждановского райкома КПСС Ленинграда (1970-1973), инструктором и заведующим отделом оборонной промышленности Ленинградского обкома КПСС (1973-1977).

С 1977 года работал на различных должностях:

- заместитель генерального директора по производству, генеральный директор научно-производственном предприятиz «Сигнал»,
- главный инженер Государственного оптическом института имени С.И. Вавилова.
- начальник Управления по формированию городского заказа Комитета по экономике и промышленной политике (КЭПП) Администрации Санкт-Петербурга (1999).

На выборах в Государственную Думу Федерального Собрания РФ первого созыва возглавлял список кандидатов от избирательного объединения «Гражданский союз во имя стабильности, справедливости и прогресса» по Санкт-Петербургу. На выборах в Государственную Думу второго созыва был включён в общефедеральный список избирательного объединения «Профсоюзы и промышленники — союз труда». Оба объединения не преодолели на выборах 5-процентный избирательный барьер.

Член правления Российского союза промышленников и предпринимателей.

При этом не оставлял академическую греблю, неоднократно участвовал в ветеранских регатах, возглавлял Федерацию гребного спорта Санкт-Петербурга.

Один из основоположников создания в России транспортных сетей из поездов на магнитной подушке. Член Инженерной академии и Академии транспорта.

Автор более 20 научных трудов.

Награждён орденом «Знак Почёта» и медалями, лауреат Государственной премии СССР.

Награды и медали: Чемпионат Европы: Бледское озеро 1956. Серебро. М4+.

По материалам личной страницы Занина Валентина Петровича на сайте электронной энциклопедии Википедии: ru.wikipedia.org

ЛЕГКАЯ АТЛЕТИКА

ИЗ СПОРТИВНОЙ БИОГРАФИИ МАСТЕРА СПОРТА Н. КОССОВОЙ

В СПОРТИВНОМ зале института часто можно встретить стройную девушку. Это студентка радиотехнического факультета **Нина Коссова**. Прыжками в высоту она занимается с 1948 года. Не раз приходилось Нине защищать спортивную честь нашей страны за рубежом. Много побед числится в спортивном послужном списке у молодой спортсменки. Ряд ее рекордов отмечен медалями.

Вот некоторые данные из спортивной биографии Н. Коссовой.

1951 год. Выполнила норму 1-го разряда — 150 см, а к концу сезона в Одессе принимала участие в первенстве ВЦСПС, выполнила норму мастера спорта и заняла первое место.

1952 год. Первая золотая медаль чемпиона СССР.

В том же году принимала участие в IV Всемирном фестивале молодежи в Бухаресте, где завоевала бронзовую медаль.

1953 год. Принимала участие в спортивной встрече СССР - Венгрия, заняла второе место с результатом 158 см.

1954 год. В матче СССР - Англия заняла второе место с результатом 162 см. В том же году в Праге показала новый личный результат — 166 см.

1955 год. Участвовала в нескольких соревнованиях, показах; результат - 165 см, заняла первое место в первенстве ВЦСПС.

Этим не исчерпывается спортивная биография Нины Коссовой. Можно не сомневаться, что молодая спортсменка добьется еще более высоких спортивных результатов.

Н. ПАШКОВСКИЙ, зав. кафедрой физвоспитания и спорта

Опубликовано в газете «Кадры приборостроению» от 19 марта 1957 года

СОРЕВНУЮТСЯ ЛЕГКОАТЛЕТЫ

4 и 5 декабря 1959 года на Зимнем стадионе Ленинграда проходили традиционные соревнования легкоатлетов на приз газеты «Смена». В этих соревнованиях участвовали лучшие коллективы физкультуры вузов и предприятий Ленинграда.

В ходе двухдневной спортивной борьбы наши легкоатлеты показали неплохие результаты. Особенно отличились бегуны на 800 метров Р. Сулейманов (2:02) и Г. Кондратьев (2:03).

В беге на 100 метров результат В. Великсона - 11,6 сек. В прыжках с шестом В. Верхоглаз преодолел планку на высоте 3 метров 50 см; студент В. Черенковский - 180 см - в прыжках в высоту.

Мы опередили сильные коллективы ЛИСИ, ЛЭТИ и ЛТИХПа. Наше выступление можно считать успешным, но все-таки мы могли бы выступить еще лучше. Для этого есть веские основания: наши сильнейшие легкоатлеты мастер спорта В. Шапрунова, перворазрядники И. Ровнер и другие не могли выступать за наш институт, т.к. они являются членами ДСО «Труд».

Если им дорога спортивная честь своего вуза, то пусть подумают об этом, так как соревнования проводит «Буревестник» и они опять не смогут принять в них участие, так как не являются членами этого спортивного общества.

В конце января будут проводиться студенческие соревнования по легкой атлетике на приз зимних каникул. Мы должны приложить все силы, чтобы попасть в число четырех сильнейших вузов города, которые будут участвовать во всесоюзном зимнем первенстве ЦС ДСО «Буревестник».

И. РАФИКОВ, член бюро секции легкой атлетики

Опубликовано в газете «Кадры приборостроению» от 15 декабря 1959 года

ПОБЕДА ЛЕГКОАТЛЕТОВ ЛИТМО, ЛЫЖНЫЙ КРОСС

Давно легкоатлеты нашего института не устраивали товарищеских спортивных встреч с другими вузами. И вот в конце декабря на Зимнем стадионе проходил матч между ЛИТМО и Горным институтом. В программу соревнований вошли бег на дистанции 100, 200, 800 и 2000 метров, прыжки в высоту, длину, эстафета 4 по 250 метров.

Почти во всех видах первенствовали наши студенты.

Личные рекорды в беге на 100 метров показали В. Трофимов (314 я гр.) - 11,1 секунд и В. Великсон (224-я гр.) - 11,2 секунд. Эти результаты обоих в число лучших спринтеров ленинградских студентов.

Следует отметить, что здесь сказалась плодотворная тренировочная работа летом в спортивном лагере. Общий счет матча 87:64 в пользу легкоатлетов ЛИТМО.

11 января в городе шел дождь, а в Удельном парке было хорошо, лежал снег. На лыжах соревновались студенты ЛИТМО. 452 человека явились на профсоюзно-комсомольский кросс нашего института.

На дистанции 10 км первым финишировал Л.Архаров (555-я гр.) - 42:02,0, а на дистанции 5 км - Р. Бочарова (221-я гр.) - 24:19,0.

Э. АМБАРОВ

Опубликовано в газете «Кадры приборостроению» от 2 февраля 1959 года

МОЛОДЕЖНОЕ ПЕРВЕНСТВО ЛЕНИНГРАДА: рекордные прыжки

ИНТЕРЕСНОЕ соревнование легкоатлетов - молодежное первенство города закончилось недавно на Зимнем стадионе. В состязаниях участвовали бегуны, прыгуны и метатели не старше 1939 года рождения.

Одним из самых молодых участников первенства был студент 258-й группы нашего института **Виктор Григоренко**. Несмотря на свою молодость - ему нет и 19 лет, Виктор входит в число сильнейших прыгунов Ленинграда. Прошлым летом, преодолев 2-метровую высоту, он стал мастером спорта СССР. Этот результат был зафиксирован в качестве рекорда нашего города в группе юношей.

Занимаясь в руководимой заслуженным тренером СССР Алексеевым детской спортивной школе при Государственном оптико-механическом заводе, В. Григоренко успешно овладел мастерством не только в прыжках в высоту, но и в других видах легкой атлетики. Особенно уверенно выступал он в состязаниях по тройному прыжку. И здесь его лучшее прошлогоднее достижение - 14 метров 95 сантиметров - стало рекордом города.

На зимнем молодежном первенстве города Виктор совершил прыжок на 15 метров 15 сантиметров. Завоевав звание чемпиона Ленинграда, молодой прыгун установил одновременно новое всесоюзное юношеское достижение для закрытых помещений.

Опубликовано в газете «Кадры приборостроению» от 28 февраля 1961 года

СТАРТЫ НА ЗИМНЕМ

ОТВЕТСТВЕННЫЙ экзамен держали легкоатлеты ЛИТМО во время зимнего студенческого первенства Ленинграда. Вместе с бегунами, прыгунами и метателями 30 других высших учебных заведений города они боролись за звание чемпионов в отдельных номерах программы и за место в первой десятке в общекомандном зачете.

Из наших студентов наиболее успешно выступил Виктор Григоренко (258-я группа). Он снова продемонстрировал свое высокое мастерство в состязаниях по тройному прыжку. Когда судьи измерили результат, оказалось, что Григоренко прыгнул на 15 метров 6 сантиметров. Это принесло ему заслуженную победу. Накануне в прыжках в длину Григоренко занял четвертое место.

На 1000-метровой дистанции хорошим результатом - 2 минуты 39,8 секунды - порадовал студент 301-й группы Равиль Сулейманов. Он вошел в шестерку сильнейших средневиков ленинградского «Буревестника».

Среди бегунов, состязавшихся на спринтерских дистанциях, увереннее других выступал **Владимир Великсон**. Его время на 100-метровке - 11,3 секунды.

В итоге трехдневной борьбы легкоатлеты ЛИТМО заняли 7-е место среди коллективов первой группы.

Опубликовано в газете «Кадры приборостроению» от 28 марта 1961 года

ПРОФСОЮЗНО-КОМСОМОЛЬСКИЙ КРОСС: РЕЗУЛЬТАТЫ МОГЛИ БЫТЬ ЗНАЧИТЕЛЬНО ЛУЧШИМИ

ЯРКО светило солнце в этот погожий весенний день. Погода благоприятствовала проведению профсоюзно-комсомольского кросса студентов института, посвященного знаменательной дате - 250-летию Ленинграда.

В Приморском парке победы собралось 300 участников кросса - в основном студентов 1-го и 2-го курсов.

Начинаются забеги. Большинство участников кросса хорошо подготовились и настойчиво боролись за первенство. Соревнования изобиловали острыми моментами и прошли в интересной спортивной борьбе.

Результаты кросса оказались значительно лучше прошлогодних. Сказалась проведенная работа со студентами первых курсов.

Победительница массового кросса студентов Ленинграда среди девушек – студентка ЛИТМО Н. Мареева (209 гр.)

В результате кросса места среди спортивных секций распределились следующим образом: на первом месте студенты, специализирующиеся по легкой атлетике, на втором - по лыжам, на третьем - по баскетболу и на четвертом - по гимнастике. Среди факультетов наилучшие результаты показал факультет точной механики, второе место заняли оптики, на последнем - радиотехники.

Победителем бега на 1500 метров оказался студент 263-й группы В. Христов, его результата - 4.33,0 минуты. Одинаковое время в беге на 800 метров с результатом 2.42,0 минуты показали студентки Н. Орлова (523-я группа) и Н. Мареева (209-я группа).

Общеизвестно, что кросс – соревнования, которые отличаются своей массовостью. В нашем же кроссе массовости не было и, ввиду недостаточного количества участников, приз за массовость разыгран не был. Кроссы в нашем институте стали традиционными, проводятся они ежегодно, и уже теперь необходимо начать серьезную подготовку к соревнованиям будущего года.

С. ШУХМАН, главный судья соревнований,
Э. АМБАРОВ, преподаватель кафедры физвоспитания и спорта

Опубликовано в газете «Кадры приборостроению» от 14 мая 1957 года

ПРОФСОЮЗНО-КОМСОМОЛЬСКИЙ КРОСС

РЕЗУЛЬТАТЫ МОГЛИ БЫТЬ ЗНАЧИТЕЛЬНО ЛУЧШИМИ

В парторганизации АХЧ

Новые журналы

Редактор Л. Д. ГОЛЬДЕНБЕРГ

Опубликовано в газете «Кадры приборостроению» от 14 мая 1957 года

Студенческий кросс в парке под руководством заведующего кафедрой физвоспитания Н.Ф. Пашковского: вверху – женский забег, внизу – победитель мужского забега. Ленинград. 22 мая 1957 года

ТРАДИЦИОННАЯ ЭСТАФЕТА НА ПРИЗ ГАЗЕТЫ «КАДРЫ ПРИБОРОСТРОЕНИЮ»

Десятого мая проспект М. Горького, Дворцовая набережная, Кировский проспект, Дворцовый мост и мост Строителей превратились в своеобразную арену, на которой проходила традиционная комбинированная эстафета на приз газеты «Кадры приборостроению». Шел дождь. Но он не смог помешать пройти соревнованиям исключительно интересно, в напряженной и острой борьбе.

Вот как проходила эстафета. На старте выстроились шесть участниц от трех факультетов (каждый факультет выставил по две команды).

Уже на первых этапах определяются лидеры — это первые команды факультета точной механики, оптического факультета.

Пройдено четыре этапа.

НА ПРИЗ ГАЗЕТЫ «КАДРЫ ПРИБОРОСТРОЕНИЮ»

Юбилейная кольцевая эстафета

12 мая, в 15 часов, на площади у здания института на пр. М. Горького будет дан старт первой эстафеты на приз нашей газеты, посвященной 250-летию Ленинграда.

В эстафете примут участие по две команды от каждого из факультетов, а также сборные команды колледжа завода. Каждая команда включает 6 мужчин и 4 женщины.

Разработан маршрут эстафеты, пролегающей по живописным местам нашего города (маршрут эстафеты и расстояние между этапами приводится в схеме). Бегуны пройдут с эстафетой по Кировскому мосту, велосипедисты доставят эстафетную палочку от Кировского до Дворцового моста, а дальше конь в борьбу включатся бегуны. Шестой этап пройдет по Дворцовому мосту, далее мост Строителей, парк имени В. И. Ленина, Зоопарк и, наконец, последний, десятый, этап — Зоопарк — площадь у здания ЛИТМО на пр. М. Горького.

Общая протяженность маршрута эстафеты — 4700 метров. Участие в эстафете 60 лучших легкоатлетов института является смотром спортивной готовности факультетов.

13 мая на торжественном спортивном вечере победители эстафеты будут награждены переходящим призом и вымпелами победителей.

Н. ПАШКОВСКИЙ,
зав. кафедрой физвоспитания и спорта

Опубликовано в газете «Кадры приборостроению» от 07 мая 1957 года

... Дворцовая набережная. Эстафетную палочку принимают велосипедисты. К концу этапа Ю. Тихонов сделал рывок и первым передал эстафету своему товарищу по команде К. Филиппову. Снова эстафету понесли легкоатлеты.

Остальные участники первой команды факультета точной механики закрепили успех и финишировали с результатом 12:49,6. Метров через 50 появилась на финише первая команда оптического факультета, занявшая второе место (13:00,6). Дальше места распределялись так: на третьем — ФТМ-II — 13:12,0; на четвертом — РТФ-I — 13:24,0; на пятом - ОФ-II— 13:54,0; на шестом — РТФ-II — 14:05,0.

Команда-победительница выступала в следующем составе: Н. Марева (209-я гр.), Н. Орлова (523-я гр.), Б. Седов (212-я гр.), Ю. Павлов (305-я гр.), Ю. Тихонов (308-я гр.), К. Филиппов (212-я гр.), Н. Умбрашко (210-я гр.), Л. Никитина (212-я гр.), Ю. Луковатый (114-я гр.), Ю. Куровекий (208-я гр.).

Они завоевали переходящий приз газеты «Кадры приборостроению» и майки победителей.

С. ШУХМАН, главный судья соревнований
Э. АМБАРОВ, преподаватель кафедры физвоспитания и спорта

Опубликовано в газете «Кадры приборостроению» от 21 мая 1957 года

Студенты ЛИТМО – участники эстафеты на приз газеты «Кадры приборостроению». Ленинград, проспект М. Горького. Май 1957 года. Фото Г. Подколзина

ОБНОВЛЯЯ РЕКОРДЫ

На редкость интересным и насыщенным выдался нынешний зимний сезон у легкоатлетов института. Соревнования следуют одно за другим. Наши лучшие бегуны и метатели имеют благоприятные возможности для повышения своего спортивного мастерства.

На торжественном спортивном вечере выступает председатель профкома Н. Васильев. Ленинград, ЛИТМО. 1959 год. Фотограф З.К. Степанова

Последним стартом прошлого сезона был товарищеский матч пяти команд. В нем приняли участие спортсмены ЛЭТИ имени В.И. Ульянова (Ленина), ЛТИ имени Ленсовета, ЛИАП, ЛЭИС имени М.Д. Бонч-Бруевича и нашего института.

Наш коллектив выступал на этот раз с подъемом и уверенно занял первое место в общекомандном зачете. В ходе соревнований были улучшены два рекорда ЛИТМО. Валерий Лакунин занял первое место в прыжках в длину. Он показал перворазрядный результат – 7 метров и 6 сантиметров.

С новым достижением закончила эстафетный бег 4х250 метров женская команда нашего института, выступавшая в составе Галины Челноковой, Натальи Жарновской, Марины Родсиной, Маргариты Кенгзеп. Девушки финишировали со временем 2 минуты 27,2 секунды.

П. ФЕДОРОВ председатель спортклуба

Опубликовано в газете «Кадры приборостроению» от 12 января 1966 года

ИЮНЬ - МЕСЯЦ СПАРТАКИАДЫ

ИЮНЬ в этом году для студентов - спортсменов оказался особенно горячим. Параллельно с экзаменами в вузах им приходится держать не менее напряженные экзамены на стадионах и в спортивных залах: спартакиады Ленинграда, республики и страны в самом разгаре. Эти соревнования, как известно, посвящены 50-летию Октября.

Центральное событие Спартакиады - поединки легкоатлетов. За право попасть в сборный коллектив общества «Буревестник» шла исключительно острая борьба на первенстве вузов. Это право завоевал пятикурсник радиотехнического факультета мастер спорта **Александр Лапшин**, выигравший соревнование прыгунов в высоту.

Кстати сказать, он на «отлично» и досрочно сдал уже все экзамены летней сессии.

Сильнейшим в беге на 100 метров стал студент 402-й группы **Валерий Лакунин**. У него прекрасные результаты на стометровке - 10,6 секунды и в прыжках в длину - 6 метров 97 сантиметров. Валерий впервые выполнил норматив кандидата в мастера спорта.

Серебряным призером первенства «Буревестника» стал дипломант оптического факультета **Александр Паутов**. Он установил новый рекорд ЛИТМО в спортивной ходьбе на 20 км -1 час 43 минуты 29 секунд.

Не менее трудно было попасть в сборную команду Октябрьского района: ведь на его территории расположены такие сильные коллективы, как Институт физкультуры имени П.Ф. Лесгафта, ЛИИЖТ, ЛКИ, Адмиралтейский завод. Честь района от нашего института доверено защищать на спартакиаде студенту 218-й группы **Леониду Зисману** и студенту 127-й группы **Сергею Шиленкову.**

В конце мая они вместе со своими друзьями **Германом Потихоновым** (346-я группа) и **Владмиром Куковеровым** (342-я группа), выступая в эстафете 4×400 метров, в очень красивой борьбе с командами крупнейших вузов показали рекордное для нашего института время -3 минуты 25,2 секунды. В сборную района вошел еще один студент ЛИТМО - **Валентин Мочалов**, на отборочных состязаниях метнувший диск на 40 метров 40 сантиметров и толкнувший ядро на 13 метров 42 сантиметра.

Остается пожелать участникам спартакиады успехов на беговой дорожке и отличных оценок за экзаменационными столами. Берите пример с Александра Лапшина!

Э. АМБАРОВ, старший преподаватель

Опубликовано в газете «Кадры приборостроению» от 21 июня 1967 года

ПРЕДПРАЗДНИЧНЫЕ СТАРТЫ

БОЛЬШАЯ эстафета по улицам Октябрьского района проводилась 2 ноября.

Наши легкоатлеты пришли к финишу третьими. Вот состав команды, завоевавшей призовое место: М. Синельников, В. Никитин, Т. Минина, Е. Сергеева, Г. Мерзляков, В. Лакунин, Е. Соловьева, Г. Потихонов, В. Куковерова, А. Благодарный, Н. Жарковская, Ю. Ситчихин, Г. Раткевич, Л. Зисман, Г. Челнокова, С. Шиленков, Т. Щебланова.

На дорожках Зимнего стадиона 29 октября мерились силами легкоатлеты почти всех вузов первой группы. Сильнейшими в беге на 100 метров с результатом 10,9 секунды был наш Валерий Лакунин. Он же первенствовал в прыжках в длину - 6 метров 80 сантиметров. Два вторых места заняли наши ядротолкатели: В. Мочалов - 14 метров 20 сантиметров и Н. Гаврилова - 12 метров 80 сантиметров.

За 15,8 секунды пробежал 110 метров с барьерами студент 563-й группы Владимир Кузнецов. Неплохо прыгнула в высоту Т. Щебланова - на 145 сантиметров. Они заняли четвертые места.

С особым удовлетворением наблюдали болельщики ЛИТМО за эстафетами 4×250 метров, мужская команда закончила бег с результатом 2 минуты 4,4 секунды, выиграв свой забег и заняв общее третье место. Девушки установили новый рекорд института - 2 минуты 25,4 секунды - и также стали третьими призерами состязаний.

Наша команда вместе с легкоатлетами Педагогического института имени А.И. Герцена разделила 5 и 6-е места. Всего в соревнованиях участвовали 12 коллективов высших учебных заведений Ленинграда.

Михаил СОЛОМОН, студент 226-й группы

Опубликовано в газете «Кадры приборостроению» от 22 ноября 1967 года

ДРУЖЕСКАЯ ВСТРЕЧА

В ЛЕГКОАТЛЕТИЧЕСКОМ манеже на улице Раевского прошел интересный междугородный матч. В состязаниях встретились студенческие команды ЛИТМО и Московского института электронной техники.

С первого же старта на дорожках разгорелась упорная борьба. В спринте сильнее оказались наши девушки, а у мужчин выявилось преимущество гостей. Москвич Садиков пробежал стометровку за 11 секунд, принеся своей команде 50 очков.

Тактично грамотно провел бег на 1500 метров наш стайер ***В. Чистаков***. На протяжении всей дистанции он ни на шаг не отставал от лидировавшего москвича, а на последнем круге сумел опередить его, показав результат 4 минуты 5,4 секунды. Никитин (МИЭТ) отстал на 0,8 секунды. Третьим был наш ***Александр Першин*** - 4 минуты 16 секунд.

Близко к своему личному рекорду толкнул

ядро ленинградец ***Владимир Брабич***. У него великолепный результат - 16 метров 85 сантиметров. Достаточно сказать, что ближайший соперник отстал более чем на 5 метров.

Исключительным упорством отличалась борьба в эстафете 4×200 метров. Отлично выступили в этом состязании наши девушки. Они были впереди на всех четырех этапах и победили со временем 1 минута 56,3 секунды. В этой победе есть и заслуга болельщиков нашего института, которые громкими возгласами и аплодисментами поддерживали своих землячек.

Жаркой была борьба и в мужской эстафете. Здесь сильнее оказались гости. Их результат - 1 минута 38,5 секунд. Из наших - лишь ***В. Истомину*** удалось выиграть свой этап.

Всего два сантиметра уступил своему сопернику представитель команды ЛИТМО ***Николай Сигаев***, выступавший в соревнованиях по прыжкам в длину.

Итог матча - ничейный. Обе команды набрали одинаковое количество очков.

НА МАТЧЕВОЙ встрече царила теплая, дружеская атмосфера. Наши болельщики проявили беспристрастность: они с одинаковым восторгом приветствовали высокие достижения, как своих товарищей, так и гостей.

Соревнования были отлично организованы, устроители сделали все возможное, чтобы легкоатлеты показали свои лучшие результаты. Хорошо, если эти матчи станут традиционными и будут содействовать укреплению дружбы между студентами двух наших институтов.

Елена ПЕТРОВА, студентка 252-й группы, член бюро секции легкой атлетики

Опубликовано в газете «Кадры приборостроению» от 17 марта 1976 года

СТАРТЫ В МОСКВЕ

В ДНИ зимних каникул легкоатлеты ЛИТМО выезжали в Москву на чемпионат Министерства высшего и среднего специального образования СССР. Первенство оспаривали спортсмены 25 вузов.

Приятный сюрприз ждал нас уже в первый день состязаний. Студент 450-й группы ***Владимир Брабич*** в упорнейшей борьбе завоевал первое место в соревнованиях толкателей ядра. В лучшей попытке Владимир послал снаряд на 17 метров 15 сантиметров. Тем самым В. Брабич выполнил норматив кандидата в мастера спорта и вселил в нас надежду, что в дальнейшем ему покорится и мастерский рубеж.

Этот чемпионский титул не был единственным для нашей команды. На верхнюю ступеньку пьедестала почета поднялся и студент 446-й группы ***Борис Назаренко***. Он стал победителем финального забега на дистанции 400 метров с хорошим результатом 49,1 секунды. Это достижение отметили тренеры сборной команды Советского Союза, и теперь Борис включен в **состав сборной СССР**. Это тем более приятно, что начался новый цикл подготовки к Олимпиаде, и попасть в ряды сильнейших спринтеров страны весьма почетно.

Наше внимание привлекал и сектор прыжков в высоту, где состязались девушки. Планку на высоте 160 сантиметров удалось преодолеть немногим. Тем отраднее было видеть в группе сильнейших нашу первокурсницу - студентку 156-й группы ***Наталью Ананченко***. И хотя затем 165 сантиметров ей не покорились, нет сомнения, что и этот результат для нее - не предел.

В итоге соревнований легкоатлеты ЛИТМО заняли 12-е место в общекомандном зачете.

Ю. МАЧКОВ, преподаватель кафедры физического воспитания

Опубликовано в газете «Кадры приборостроению» от 1 марта 1978 года

ЧЕМ ЖИВЕШЬ «КОРОЛЕВА СПОРТА»?

Лёгкая атлетика - один из древнейших видов спорта. Собственно, ходьба, бег, прыжки и метания родились вместе с человеком. Ведь от умения быстро бегать, точно метать, далеко прыгать зависела жизнь, благополучие человека. Людям свойственно состязаться друг с другом в силе, ловкости, быстроте и, естественно, что еще с древних времен в спортивные состязания неизменно включались виды легкой атлетики.

Легкая атлетика в нашем институте имеет славную историю. Так, в 1952 году студент ЛИТМО ***Лев Каляев*** в составе эстафеты 4 по 100 метров завоевал серебряную медаль XV Олимпийских игр, на которых впервые участвовала команда СССР. На XVI Олимпийских играх в Мельбурне (1956) и XVII Играх в Риме (1960) наш институт представляла ***Валентина Шапрунова*** - прыгунья в длину. Она заняла на Играх соответственно 6 и 8-е места (585 см и 601 см).

Рекордсменом института по метанию молота (52 и 63 см в 1954 году) является ***Олег Колодий,***

ныне заведующий кафедрой легкой атлетики Института физической культуры имени П.Ф. Лесгафта.

На нашей кафедре физвоспитания легкую атлетику преподавали такие опытные педагоги, как **Т.С. Орлова, Н.М. Плахтюрина, С.А. Шухман.** Уже 22 года воспитывает студентов-легкоатлетов кандидат педагогических наук доцент **Э.С. Амбаров**. Среди его учеников - чемпион СССР ***Сергей Шиленков*** (бег 400 метров), член сборной СССР ***Борис Назаренко*** (400 метров), неоднократный призер первенства Ленинграда сотрудник института ***Александр Лапшин*** (прыжки в высоту), недавно защитивший диссертацию на соискание ученой степени кандидата технических наук.

Значок – 20 лет ДСО «Буревестник»

Среди нынешних студентов-легкоатлетов следует отметить призеров городского первенства «Буревестника» в десятиборье ***Николая Стаева*** (562-я группа); ***Тамару Зуеву*** (652-я группа) и ***Александра Юрьева*** (651-я группа), отличившихся в многоборье ГТО. Успешно отстаивают честь института такие легкоатлеты, как ***Наталья Анапченко*** (351-я группа) и ***Людмила Бурлакова*** (280-я группа).

Ребята имеют возможность тренироваться в легкоатлетическом манеже и спортзале института. Летом и зимой можно повышать спортивное мастерство в чудесных местах на Карельском перешейке, где расположен наш спортлагерь «Ягодное» и Лосевская турбаза.

Наряду с такими отрадными фактами нельзя не отметить и ряд недостатков. Это, например, отсутствие тренировочных сборов перед важнейшими для команды института соревнованиями. А такие сборы когда-то были, по рассказам «ветеранов».

Тех, кто действительно любит этот прекрасный вид спорта, мы ждем на тренировках и соревнованиях. И пусть ваши результаты будут уступать мировым рекордам - не беда, радость и удовлетворение от занятий легкой атлетикой будут вам лучшей наградой.

Александр ПЕРШИН, студент 650-й группы

Опубликовано в газете «Кадры приборостроению» от 7 декабря 1978 года

ВОТ ЭТО ПРЫЖОК!

В ЛЕГКОАТЛЕТИЧЕСКОМ манеже ЛОС ДСО «Зенит» провели соревнования на первенство института легкоатлеты.

Пожалуй, самым интересным стал заключительный аккорд соревнований по прыжкам в высоту. Когда все остальные участники сошли, в секторе для прыжков наедине с планкой, установленной на двухметровой высоте, остался лишь первокурсник Сергей Кириллов. И он сумел покорить эту высоту!

Кстати, и в состязаниях на стометровке Сергей финишировал первым. Можно надеяться, что, занимаясь у такого опытного наставника, как Э.С. Амбаров, Сергей добьется еще более высоких показателей и будет с честью выступать на городских и всесоюзных состязаниях.

У девушек в прыжках в высоту также отличилась первокурсница — Марина Курашу, прыгнувшая на 135 см.

В состязаниях толкателей ядра побед добились более опытные четверокурсники: у мужчин — Б. Ушаков (456-я группа), пославший снаряд на 11 метров 40 сантиметров, у девушек — Н. Ананченко (451-я группа) с результатом 8 метров 14 сантиметров.

Командная борьба завершилась победой младшекурсников оптического факультета, набравших 10 822 очка. Младшекурсники факультета точной механики и вычислительной техники были вторыми.

Ольга КРУТОВА, студентка

Опубликовано в газете «Кадры приборостроению» от 17 января 1980 года

Соревнования по легкой атлетике в спортлагере «Ягодное». 1966 год. Фотограф З. Степанова

ШАХМАТЫ И ШАШКИ

ИГРАЮТ НАШИ ШАХМАТИСТЫ

В этом учебном году команда шахматистов нашего института заняла третье место по своей подгруппе. Следует особо отметить студентов В. Конева (VI курс РТФ), который, играя на первой доске, набрал 5 очков из 7 возможных; В. Комиссарука (V курс ОФ), набравшего на третьей доске 6 очков.

Шахматный турнир студентов, проживающих в общежитии на Невском проспекте, дом 10. Ленинград. 1951 год. Фотограф - Г. Подколзин

Л. Башмачников и В. Голосовкер (II курс ТМ) набрали по 6 очков; результат второкурсника О. Могилевера - 5,5 очка (из 6 возможных), первокурсника В. Сазина - 2,5 очка (из 3 возможных). Ю. Варламов (III курс РТФ) и Я. Поляков (IV курс ОФ) набрали по 4 очка (из 6 возможных).

Особенно успешным был финал: наша команда выиграла две последние встречи с результатами 10,5:4,5 и 10:5. Мужчины нашей команды выиграли все встречи и только благодаря слабой игре девушек команда заняла третье место. В 21 встрече девушки набрали только 5 очков, причем 3 очка набрала студентка II курса Л. Герман.

После каникул начнется розыгрыш личного первенства института, в котором примут участие студенты, имеющие первый разряд по шахматам, и лучшие второразрядники. Будут проведены также квалификационные турниры.

В начале марта состоится турнир между командами факультета.

М. ГАВРИЛОВ, старший преподаватель кафедры физического воспитания и спорта

Опубликовано в газете «Кадры приборостроению» от 7 января 1958 года

ШАХМАТНЫЕ НОВОСТИ

НАЧАЛСЯ командный чемпионат студенческого добровольного спортивного общества «Буревестник» по шахматам. Честь нашего института защищают две команды, выступавшие по 2-й и 3- группам.

Первыми начали борьбу коллективы третьей группы. Наши шахматисты встретились с командой Технологического института холодильной промышленности. 11:4 - с таким счетом мы одержали первую победу. Хорошо сыграли в этом матче Карасик, Дмитриев, Лебедев, Перштейн, Кеверкян, Подобед, Филихин. Женский состав нашей команды набрал 2.5 очка из 3.

Закончился розыгрыш кубка II курса по шахматам среди групповых команд. Каждая группа выставляла команду в составе четырех человек (трое мужчин и одна женщина). За кубок боролись шахматисты 11 групп.

В финал вышла 210-я и 244-я группы. Первый матч закончился - 2:2. Повторная встреча была выиграна 210-й группой со счетом 3:1. Победители выступали в следующем составе: Новиков, Перштейн (капитан), Урьяш и Мельникова.

М. ГАВРИЛОВ, тренер по шахматам

Опубликовано в газете «Кадры приборостроению» от 15 ноября 1960 года

ЕЩЕ ОДИН ТРОФЕЙ

Большой популярностью пользуется у студентов ленинградских вузов розыгрыш традиционного **приза зимних каникул по молниеносной игре в шахматы**. Его оспаривают ежегодно сборные команды высших учебных заведений города. В прошлом году обладателями кубка была команда Консерватории имени Н.А. Римского-Корсакова. В нынешнем году будущим музыкантам пришлось довольствоваться вторым местом.

Почетный трофей завоевали шахматисты Института точной механики и оптики.

Опубликовано в газете «Кадры приборостроению» 19 февраля 1963 года.

КУБОК У НАС!

ДОБРОВОЛЬНОЕ спортивное студенческое общество «Буревестник» провело розыгрыш приза зимних каникул по **шахматам**. Наш институт был представлен в этих соревнованиях командой первокурсников. Спортивную честь ЛИТМО защищали кандидаты в мастера Г. Дятлов (116-я группа), В. Коледа (118-я группа), Г. Лейнов (151-я группа), перворазрядники А. Басок (152-я группа) и А. Свечников (153-я группа).

Как же проходили соревнования?

В первом туре наши шахматисты встретились с прошлогодним обладателем кубка - командой Консерватории имени Н.А. Римского-Корсакова. Наши соперники выставили сильный состав: двух кандидатов в мастера, трех перворазрядников (среди них М. Тайманов - сын известного гроссмейстера М. Тайманова). Упорная борьба принесла успех студентам ЛИТМО со счетом 3:2. Однако лидерство после первого тура захватили коллективы Политехнического и Медицинского институтов, выигравшие свои встречи с одинаковым результатом 5:0.

Во втором туре команда ЛИТМО провела поединок со спортсменами Технологического института холодильной промышленности. Судьи зафиксировали «сухой» счет 5:0 в нашу пользу. Но лидерство по-прежнему удерживала команда Политехнического института, набравшая 9 очков.

И вот в третьем туре шахматисты ЛИТМО вступили в единоборство с лидерами - политехниками.

Наша победа вновь была достаточно убедительной - 4:1!

За шахматной доской тренеры В.И. Карлов и Н.И. Соловьев. Ленинградская область. 1966 год. Фотограф З.К. Степанова

Теперь коллектив ЛИТМО возглавил турнирную таблицу. Это преимущество нам удалось сохранить до конца состязаний. К последнему туру, имея 24,5 очка, наша команда опередила студентов консерватории, шедших на втором месте, на 4,5 очка. Единственное очко уже обеспечивало нам абсолютное первое место. Это очко завоевал перворазрядник Басок. Его примеру последовал Свечников, кстати сказать, выигравший в этих состязаниях все партии. Очень сильно выступил кандидат в мастера Дятлов, набравший на первой доске 6 очков из 7 возможных. Общий результат команды — 26,5 очка. Мы получили переходящий кубок.

3 и 10 марта в красном уголке 7-го корпуса студенческого общежития на Вяземском переулке будут проходить межфакультетские соревнования по шахматам и шашкам. Начало в 11 часов утра. По средам и субботам в 328-й аудитории учебного корпуса по проспекту Максима Горького проходят квалифицированные турниры, и разыгрывается первенство ЛИТМО по шахматам.

М. ГАВРИЛОВ, тренер по шахматам

Опубликовано в газете «Кадры приборостроению» от 26 февраля 1963 года

ЧЕМПИОН ЛЕНИНГРАДА - СТУДЕНТ ЛИТМО

Еще один студент нашего института стал чемпионом Ленинграда. Это произошло на XI чемпионате города по международным стоклеточным **шашкам**. Этот турнир собрал очень сильный состав участников, среди которых было 14 мастеров спорта, в том числе такие опытные шашисты, как П. Святой, С. Гершт, А. Могилянский, А. Рац и бронзовый медалист последнего первенства СССР В. Епифанов.

Борьба в турнире отличалась исключительным упорством. К финишу одновременно подошли двое: прошлогодний чемпион Ленинграда **С. Егоров** и победитель первенства 1956 и 1961 годов С. Маншин. Они набрали по 12,5 очка из 17 возможных. Интересно, что оба победителя работают в одном цехе на Государственном оптико-механическом заводе: Егоров — электриком, а Маншин — сборщиком-механиком. Егоров к тому же студент-вечерник нашего института.

Имея после 12 туров 10 очков, С. Егоров казался недосягаемым, но в заключительных турах сказалась усталость. Ведь параллельно с игрой в городском чемпионате он вышел победителем

проходившего в Ленинграде первенства Центрального совета спортивного общества «Труд» и успешно сдал экзаменационную сессию.

Опубликовано в газете «Кадры приборостроению» 19 марта 1963 года

ПЯТЬ ТУРОВ НА ПУТИ В ФИНАЛ

Успех команды ЛИТМО

6 МАСТЕРОВ, 14 кандидатов в мастера и 16 перворазрядников собрало зональное первенство **V Всесоюзных студенческих игр по шахматам.** Каждый из участников первенства стремился принести победу своей команде, но лишь 2 из 6 сильнейших команд вузов Ленинграда получали путевки в финал.

По воле жребия мы должны были в первых трех турах встретиться с основными конкурентами.

Итак, 1-й тур, напряженный матч со счетом 4,5:1,5! В этом матче мне хотелось бы отметить победы мастера спорта Э. Бухмана (600-я группа), кандидатов в мастера Ю. Бодрова (509-я группа), И. Радашковича (120-я группа) и блестящий выигрыш с неоднократными жертвами фигур Г. Дмитриевой (509-я группа) у опытнейшей шахматистки Н. Григорьевой.

Однако 2-й тур закончился для нас плачевно: мы проиграли ЛГУ со счетом 2:4...

Следующий тур был решающим для определения победителя соревнований - ведь мы встречались с шахматистами Механического института - чемпионами вузов. День игры принес только 2 результата: ничья Э. Бухмана и победа В. Файбисовича (422-я группа). Четыре партии были отложены, при доигрывании В. Коледа (303-я группа) уверенно довел свой материальный перевес до победы, а Г. Дмитриева неожиданной жертвой фигуры принесла еще одно очко нашей команде. Получив затем еще пол- очка, мы в итоге победили со счетом 4:2. В 4-ом туре очередная победа - над шахматистами Горного института со счетом 4:2!

Перед последним туром группа лидеров выглядела так: ЛГУ -15,5 очка, ЛИТМО и ЛМИ - 14,5 очка, ЛТИ - 12 очков. Причем, ЛГУ и ЛМИ должны были встречаться между собой, а нашей команде предстоял матч с ЛЭТИ, находившемся на последнем месте. Сознание того, что мы играем с аутсайдерами, не расслабило наших ребят. В итоге разгромный счет - 5,5:0,5

Эта победа вывела нас на первое место!

Драматический поединок между ЛГУ и ЛМИ закончился победой механиков, что и обеспечило им второе место. Интересно отметить, что неудачи шахматистов ЛГУ, находившихся перед последним туром на первом месте, на этом не закончились, так как дружно игравшая команда Технологического института, победив в последнем туре шахматистов Горного института со счетом 5,5:0,5, догнала ЛГУ и поделила с ним 3-4 места.

В заключение мне хочется отметить блестящую игру **И. Радашковича** и **Г. Дмитриевой**, набравших по 4,5 из 5, а также нашего запасного **Ю. Бодрова** взявшего 2 очка из 2.

Григорий ЛЕЙНОВ, студент 451-й группы, капитан команды

Опубликовано в газете «Кадры приборостроению» от 18 мая 1966 года

КТО КОГО?

ХОД **КОМАНДНОГО чемпионата Ленинграда среди вузов по шахматам** - это фактически единоборство двух сильнейших коллективов. На звание чемпиона в нынешнем году претендуют два вуза - ЛМИ и ЛИТМО.

Наши соперники выступают как никогда успешно: достаточно вспомнить о разгроме, который они учинили многократным победителям студенческих первенств - шахматистам ЛГУ. Тогда был зафиксирован редкий для встреч лидеров счет - 10,5:4,5. Еще более сокрушительное поражение нанесла команда Механического института шахматистам ЛЭТИ - со счетом 14:1.

Наша команда тоже не теряла времени даром, стараясь в каждом матче получить максимальное количество победных очков. Команду Лесотехнической академии мы обыграли с результатом 11,5:3,5, у Горного института взяли 13 очков из 15 возможных, а наиболее ответственный поединок с коллективом ЛГУ закончили со счетом 9:6 в свою пользу. В этом матче встретились два чемпиона города: прошлогодний - Файбисович (ЛИТМО) и нынешний Рубан (ЛГУ). Эта встреча закончилась ничейным исходом. Также мирно завершили свою партию и лидеры женских команд - Дмитриева и Иванова.

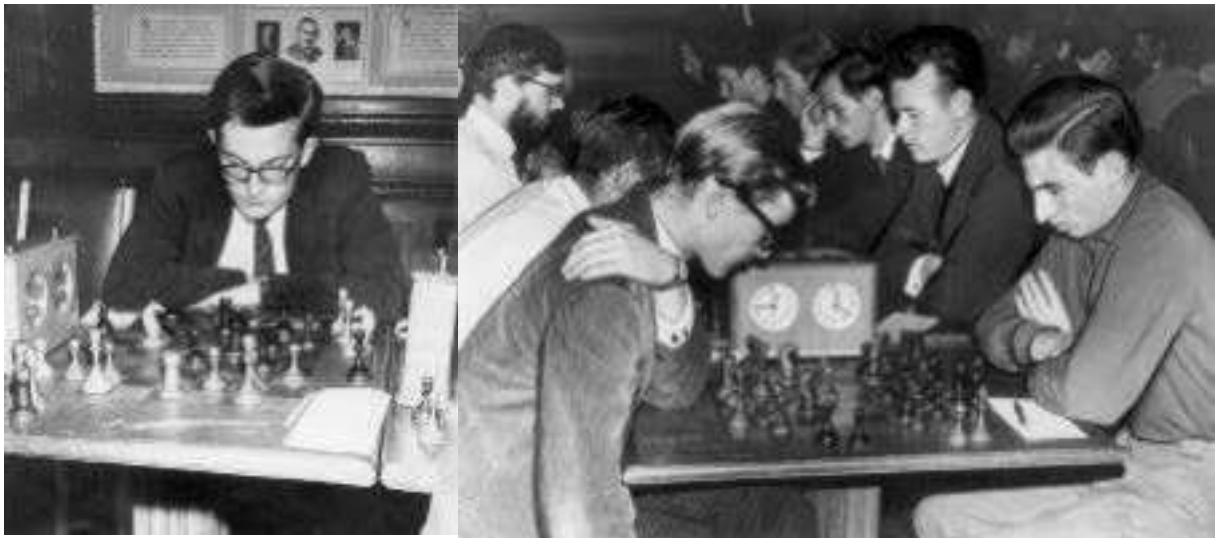

Товарищеская встреча по шахматам студентов из Лондона и студентов ЛИТМО во Дворце пионеров. Ленинград. 1965 год. Фотограф З.К. Степанова

После четырех туров все же ЛМИ заметно опережали нас, имея 52 очка. С интервалом почти 10 очков за ними следовала наша команда, а далее с еще большим отрывом шахматисты ЛТИ. Судьба командного приза должна решиться в ближайшее воскресенье, когда состоится непосредственная встреча двух сильнейших команд города. Успех в этом поединке, а мы вправе на него рассчитывать, открыл бы перед нами еще одну возможность претендовать на первое место, так как команда, выигравшая все матчи, независимо от набранных очков получает право сыграть дополнительную встречу с коллективом, занимающим верхнюю строчку в итоговой таблице.

Борис ДЯТЛОВ, студент 669-й группы

Опубликовано в газете «Кадры приборостроению» от 30 ноября 1966 года

Майорова - мастер спорта по шахматам, студентка ЛИТМО. 1966 год

ИНТЕРВАЛ - 15 ОЧКОВ

ШАХМАТНОЕ первенство высших учебных заведений Ленинграда, продолжавшееся около двух месяцев, финишировало. В четырех группах выступало 29 команд, но главный интерес, естественно, представляли встречи коллективов первой группы, где разыгрывалось звание чемпионов.

Как мы уже сообщали, основными претендентами на первое место были шахматисты Механического института и ЛИТМО. Решающее значение имела непосредственная встреча двух лидеров друг с другом в шестом туре.

Единоборство принесло успех нашим соперникам. Они взяли верх с результатом 8:7. Это и предопределило окончательный исход турнира.

Как и в прошлом году, чемпионами стали шахматисты ЛМИ, набравшие 83 очка из 105 возможных. На 15 очков отстала команда ЛИТМО. Многократные чемпионы Ленинграда - спортсмены Университета с 56,5 очками замыкают призовую тройку.

Во второй группе успешно выступили шахматисты Института инженеров железнодорожного транспорта и Электротехнического института связи имени Бонч-Бруевича. Эти коллективы завоевали право в будущем году выступать среди сильнейших команд. Победителями в третьей группе стали студенты ЛИАПа.

Василий МАЙКОВ

Опубликовано в газете «Кадры приборостроению» от 21 декабря 1966 года

СТУДЕНТ ЛИТМО - ЧЕМПИОН МИРА

К МНОГЧИСЛЕННЫМ чемпионским званиям, завоеванным в турнирах последних лет, лучший шахматист нашего института **Вадим Файбисович** прибавил самое, пожалуй, почетное - чемпион мира среди студентов.

Студент Вадим Файбисович, чемпион по шахматам. Ленинград, ЛИТМО. 1969 год. Автор снимка Г.Д. Подколзин

На проходившем в чехословацком городе Гаррахове командном первенстве мира Сборная СССР вновь заняла первое место. Вадим, впервые выезжавший за рубеж, внес весомый вклад в успех своей команды: он добился второго результата среди советских шахматистов.

Виктория НЕВЗОРОВА, студентка

Опубликовано в газете «Кадры приборостроению» от 6 сентября 1967 года

РАСТУТ РЯДЫ МАСТЕРОВ

ШАХМАТЫ:

В НАШЕМ городе проходил полуфинал первенства Центрального совета студенческого спортивного общества «Буревестник». Чемпионский титул завоевал харьковчанин И. Михляев. На второе место вышел студент 321-й группы ЛИТМО **Исаак Радашкович**, что принесло ему звание мастера спорта. Исаак по праву заслужил этот титул, так как он опередил 13 мастеров, участвовавших в турнире, в том числе одного из победителей недавнего всесоюзного чемпионата - киевлянина И. Платонова.

Радашкович - опытный шахматист. Он неоднократно входил в сборную юношескую команду города, а в годы учебы в ЛИТМО защищал честь первой институтской команды, играя сначала на пятой, а затем на третьей доске.

Не лишне сказать и о том, что Исаак долгое время был отличником учебы и лишь последнюю сессию в связи с участием в напряженном турнире закончил не совсем удачно. Но теперь, когда заветная цель достигнута, мы вправе ожидать, что в зачетке нового мастера вновь будут только одни пятерки!

П. ФЕДОРОВ, председатель правления спортклуба ЛИТМО

Опубликовано в газете «Кадры приборостроению» от 23 февраля 1968 года

ВСЕ-ТАКИ ВТОРЫЕ!

ПЕРЕД последними двумя турами командного первенства вузов по шахматам первый коллектив нашего института занимал четвертое место, отставая на 3 очка от ЛГУ и на 2,5 очка от ЛИАПа. На первом месте с большим отрывом шла первая команда Механического института.

В предпоследнем туре мы выиграли с крупным счетом 12:3. у ЛИИЖТа, в то время как ЛГУ сыграл вничью с ЛМИ-II — 7,5: 7,5, а ЛИАП с большим счетом — 3,5:11,5 проиграл ЛМИ-I. Таким образом, мы оказались на втором месте, опережая ЛГУ на 1,5 очка и ЛИАП на 6 очков. Положение внешне выглядело благоприятным, но, во-первых, наши лидеры мастера Файбисович и Радашкович на тот момент не успели вернуться с командного первенства СССР, а во-вторых, ЛИАП в последнем туре встречался с потерявшим всякие шансы остаться в первой группе ЛИИЖТом, в то время как мы должны были бороться с Политехом. ЛГУ в расчет не принимался: он встречался с ЛМИ-I, победа над которым была маловероятна, а особенно с большим счетом.

Итак, матч с ЛПИ. Две короткие ничьи на первых двух досках: Коледы с мастером Кореловым и Дудакова с кандидатом в мастера Алексеевым. Победа Боровкова ненадолго выводит нас вперед. Затем три поражения подряд - на 3, 4, 5-й досках. Вничью заканчивают свои партии Рабинков, Марьиновский, Грезнев. Минус 2 очка... А ЛИАП ведет с ЛИИЖТом - 6,5:0,5. Однако Хидекель, Савич и Тупиков выводят нас вперед, Кузьменко делает ничью. Преимущество в одно очко сохранилось недолго: проигрыш на 14-й доске...

Остается решающая партия — судьба матча зависит от Людмилы Роговой. В обоюдоостром цейтноте она делает точные ходы и добивается

двойной победы: как личной, принесшей ей первый разряд, так и для команды - счет становится 8:7! К этому времени ЛИАП выиграл у ЛИИЖТа: 10:5, а ЛГУ проиграл ЛМИ-I — 4:11,

Итак, подведем некоторые итоги турнира. Наша команда заняла второе место среди сильнейших студенческих коллективов Ленинграда, набрав 58,5 очка. В семи встречах мы побеждали пять раз. Вот результаты этих матчей: победа над ЛИИЖТом — 12:3, над ЛМИ-II — 8,5:6,5, три выигрыша с одинаковым счетом — 8:7 — у ЛГУ, ЛТИ и ЛПИ и, наконец, два поражения, тоже с одинаковым минимальным счетом 7:8 — от ЛМИ-I и ЛИАПа.

Каковы же индивидуальные результаты у ведущих игроков нашей команды?

В. Файбисович — 2,5 из 4, И. Радашкович — 2,5 из 3, В. Коледа — 4,5 из 7, С. Дудаков — 4 из 7, В. Рабинков — 5 из 7, В. Грезнев — 4,5 из 5, А. Марьиновский — 4,5 из 6, В. Воронков — 3,5 из 4, Л. Рогова — 4,5 из 7.

Из заявленных 30 шахматистов в турнире приняли участие 22.

Успеху нашей команды немало способствовала самоотверженность ее бессменного капитана В. Майорова, не щадившего своего времени, чтобы обеспечить явку участников на каждый матч. Особо хочется поблагодарить бывшего тренера шахматной секции ЛИТМО, ныне ушедшего на пенсию ***Михаила Павловича Гаврилова***, своими советами не раз выручавшего нашу команду.

С. ДУДАКОВ, инженер кафедры технологии приборостроения

Опубликовано в газете «Кадры приборостроению» от 17 декабря 1969 года

Вадим Зельманович Файбисович окончил ЛИТМО в 1969 году.

Выступал за спортивное общество «Буревестник». Участник многих чемпионатов Ленинграда, трижды (1965, 1969 и 1977) становился чемпионом города. В 1962 г. в составе сборной Ленинграда стал победителем командного первенства СССР. В 1965 году преодолел барьер, необходимый для выполнения мастерской нормы. На очередном первенстве СССР среди студентов 1967 года в Ростове-на-Дону поделил 4-6-е места, затем в составе сборной Советского Союза стал победителем 14-й Всемирной студенческой олимпиады в Гаррахове (Чехословакия). Спустя два года в 1969 занял первое место на 11-м международном турнире ЦШК СССР в Вильнюсе. В 1993 получил звание международного мастера. Выиграл клубное первенство Швеции 1999 года в составе Sollentuna SK.

По материалам статьи Файбисович, Вадим Зельманович – Википедия, 2020

ШАХМАТЫ - 77

ПРОШЛОГОДНЯЯ городская спартакиада шахматистов принесла большой успех студенческому обществу «Буревестник». Сборный коллектив вузов уверенно опередил своих основных конкурентов - шахматистов «Спартака», «Труда» и СКА. Вклад в эту победу внесли и шахматисты нашего института.

Для шахматистов высокой квалификации, которых у нас немало, особое значение имеет участие в двух ежегодно проводимых турнирах - личном и командном чемпионатах СДСО «Буревестник».

В командном турнире первый коллектив ЛИТМО, возглавляемый чемпионом Ленинграда мастером В. Файбисовичем, завоевал на этот раз четвертое место, поднявшись в турнирной таблице по сравнению с предыдущим годом сразу на две ступеньки.

Хорошо провели весь турнир Н. Григорьев (136-я группа), набравший 5 очков из 7, В. Плужников (550-я группа), Л. Сон (201-я группа), А. Мальцев (180-я группа), внесшие в общекомандную копилку по 4,5 очка.

Шахматисты второго коллектива ЛИТМО выступали в III группе. Там они заняли второе место и получили в будущем году право играть во II группе. Весь турнир команда провела ровно, без срывов, проиграв с минимальным счетом лишь один матч: шахматистам ЛМИ имени И.П. Павлова, занявшим первое место. Здесь отличились Ю. Каталымов (315-я группа), С. Горбоносов, Г. Гогишвили (162-я группа), М. Шмурак, С. Казимирчук (136-я группа).

В отборочных соревнованиях личного первенства «Буревестника» принимали участие пятеро шахматистов из ЛИТМО. Наибольшего успеха добился кандидат в мастера **А. Мальцев**, уверенно занявший первое место в своей группе. Заканчиваются отборочные соревнования еще в двух группах. Шансы на выход в следующий этап розыгрыша сохраняют перворазрядники Н. Григорьев, С. Добровольский (245-я группа) и кандидат в мастера И. Лившиц.

В середине февраля стартовал финальный турнир на личное первенство общества «Буревестник». В нем участвуют 9 мастеров и 5 кандидатов в мастера спорта. Со старта лидерство захватил мастер А. Шашин.

Всего в соревнованиях на городском уровне приняло участие более 30 шахматистов нашего института. Теперь нам предстоит провести межфакультетское первенство ЛИТМО. Прошлогодние чемпионы - младшекурсники ФТМВТ - намереваются отстоять свое звание. Соревнования будут носить массовый характер: за шахматные доски сядут более 50 игроков.

В апреле предстоят и соревнования по программе спартакиады «Здоровье». В них примут участие сотрудники высших учебных заведений города.

В. РАБИНКОВ, тренер шахматной секции спортклуба

Опубликовано в газете «Кадры приборостроению» от 29 марта 1977 года

ШАШКИ И ШАХМАТЫ

Закончилось первенство вузов по шашкам.

Уступив только шашистам ЛГУ, в составе которых выступали два международных гроссмейстера (М. Кореневский и А. Дыбман), спортсмены ЛИТМО заняли второе место. Спортивную честь института защищали: мастер спорта И. Степанов (студент 645 группы), кандидаты в мастера А. Дублин, (студент 163 группы), Т. Маркова (студентка 501 группы), И. Быков (студент 160 группы), А. Филимонов (студент 152 группы), старший преподаватель кафедры физвоспитания и спорта В. Рекин.

В городских соревнованиях по шахматам на кубок им. А. Толуша приняли участие 87 команд производственных коллективов и учебных заведений. Команда ЛИТМО в составе Р. Тулубенского (кафедра начертательной геометрии и черчения); студента 228 группы А. Королева, студента 351 группы О. Вольпина и студента 201 группы В. Езерского заняла седьмое место.

Дмитрий ЛЮБИН, председатель спортклуба

Опубликовано в газете «Кадры приборостроению» от 15 января 1990 года

ЧЕМПИОНКА ИЗ 601-Й ГРУППЫ

Раньше в ряде газет была рубрика «чемпионы среди нас». Надо признаться, мне она казалась надуманной, так как большой спорт — это отдельный мир, к которому мы имеем отношение обычно лишь в качестве наблюдателей. Но сегодняшний мой материал без натяжки подошел бы под эту рубрику. Дело в том, что на завершившемся недавно *чемпионате Ленинграда по русским шашкам* первое место заняла **Татьяна Маркова**, которая учится в 601-й группе оптического факультета нашего института.

Я решил не упускать такого случая и взял у Татьяны короткое интервью.

- Для начала несколько слов о твоих первых шагах в шашках.

Я начала заниматься в ДПШ Октябрьского районе довольно давно. Достаточно сказать, что в первом классе я принимала участие в соревнованиях октябрят, с третьего класса я перешла заниматься шашками во Дворец пионеров.

- И когда пришел первый серьезный успех?

В 1983 году. Будучи восьмиклассницей, я первый раз стала чемпионкой города по русским шашкам. Затем три года подряд занимала вторые места в городе, и в русских, и в международных шашках.

- Таня, я всегда считал, что для занятий таким спортом, как шашки или шахматы, необходимо отстраниться от всего остального, так как слишком многое приходится держать в голове. Как тебе удавалось совместить учебу в институте (и успешную) и шашки?

- Все довольно просто - на время учебы занятия шашками пришлось отложить. С первого по четвертый курс я проводила игры, так сказать, на старом багаже. Лишь в этом году я вновь начала серьезно заниматься, в результате чего вновь стала первой в городе и получила путевку на всесоюзный финал.

На чемпионате ВС ВДФСО профсоюзов по международным шашкам, который в июне проходил в нашем городе, Татьяна заняла второе место, отстав от чемпионки мира О. Левиной на пол-очка.

К. ЖЕЛОМОНОВ, студент 600-й группы

Опубликовано в газете «Кадры приборостроению» от 22 октября 1990 года

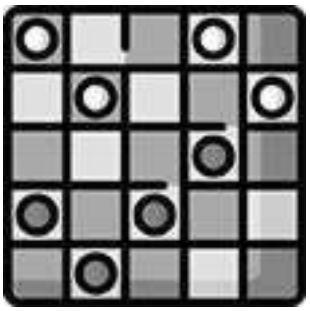

ГИМНАСТИКА: СПОРТИВНАЯ И ХУДОЖЕСТВЕННАЯ

АНАТОЛИЙ ГОЛОВАНОВ – МАСТЕР СПОРТА

Спортивная биография Анатолия невелика. Еще в средней школе на занятиях по физкультуре полюбил юноша сложные физические упражнения на спортивных снарядах.

- Буду заниматься гимнастикой, - решил он.

1949 год. В списке зачисленных в секцию гимнастики спортивной школы ЛОСПС появилась фамилия ученика средней школы **Анатолия Голованова.**

Трудно было первое время. Юноша хорошо понимал, что одних только природных данных еще очень мало для достижения высоких спортивных результатов и настоящего мастерства. Необходимо было изучить и усвоить целый комплекс сложных упражнений, которые достигаются только ценой многолетнего и упорного труда.

И вот начались настойчивая учеба и тренировки. В 1953 году Анатолий почувствовал себя в спортивной форме. Вскоре он выполнил норму 1-го разряда, был зачислен в состав сборной команды юношей города Ленинграда и принял участие в ответственных соревнованиях на первенство СССР.

Поступив в наш институт, Анатолий не только не прекратил заниматься гимнастикой, а наоборот, увеличил нагрузку в своих спортивных занятиях. В результате правильного планирования рабочего дня он смог сочетать успешную учебу с занятиями любимым видом спорта, а затем и принять смелое решение - овладеть программой мастера спорта СССР по гимнастике.

Овладеть таким серьезным комплексом спортивных навыков было очень трудно. Но, преодолевая трудности, спортсмен упорно шел к намеченной цели.

В 1954 году Анатолий вошел в состав сборной команды ДСО «Буревестник» и участвовал в соревнованиях в Москве на первенство ВЦСПС.

Анатолий Голованов

Тренируются гимнасты института в спортивном зале здания ЛИТМО на проспекте М. Горького. 1954 год. Фото Г. Подколзина

На спартакиаде нашего города молодой спортсмен набрал 106,65 балла и был включен в состав сборной команды Ленинграда.

И, наконец, в упорной спортивной борьбе на первенство Ленинградского спортивного общества (ЛОСП) Анатолий набрал нужную сумму - 109 баллов, и в начале этого года молодому гимнасту было присвоено почетное звание мастера спорта СССР.

Н. ПАШКОВСКИЙ, зав. кафедрой физического воспитания и спорта

Опубликовано в газете «Кадры приборостроению» от 19 марта 1957 года

ПУТЬ МОЛОДОГО СПОРТСМЕНА

Комсомольца Анатолия Голованова в институте знают многие. Недавно он стал мастером спорта по гимнастике.

Гимнастикой Анатолий начал заниматься еще в 1949 году в детской спортивной школе. Поступив в наш институт, он продолжал совершенствовать свое мастерство в сборной команде спортивного общества «Буревестник». Сейчас А. Голованов - член сборной команды города. На Всесоюзной студенческой спартакиаде 1957 года он завоевал третье призовое место по отдельному виду многоборья.

Несмотря на то, что регулярные тренировки отнимают немало времени, Анатолий хорошо учится. Скромностью и трудолюбием он завоевал большой авторитет среди своих товарищей.

А. АЛЕКСЕЕВ, преподаватель кафедры физкультуры

Опубликовано в газете «Кадры приборостроению» от 12 ноября 1957 года

«В БОРЬБЕ ЗА СПОРТИВНУЮ ЧЕСТЬ ИНСТИТУТА»

В СПОРТИВНЫХ залах Областного совета профсоюзов, Текстильного и Железнодорожного институтов состоялось очередное лично-командное первенство студенческих коллективов по гимнастике. В соревнованиях среди женщин, выступавших по программе мастеров, в первой смене лучший результат показала студентка ЛИИЖТа В. Дудина (45,8 балла).

Зрители с нетерпением ждали выступления чемпионки мира Т. Маниной, защищающей честь Педагогического института имени Герцена. Однако старт у чемпионки оказался неудачным. Выступая на первом снаряде - брусьях, Манина неуверенно провела комбинацию, и оценка оказалась всего лишь 8,6 балла *(в 1960 году Тамара Манина стала студенткой ЛИТМО и закончила институт в 1965 году – ред.)*.

В то же время студентка нашего института Е**. Городкова** отлично исполнила вольные упражнения (9,6 балла) и очень хорошо выступила во всех остальных видах многоборья и набрала 46,9 балла.

Таким образом, победила наша студентка.

Опубликовано в газете «Кадры приборостроению» от 30 апреля 1957 года

1957 ГОД – МОСКОВСКИЙ МЕЖДУНАРОДНЫЙ ФЕСТИВАЛЬ МОЛОДЕЖИ И СТУДЕНТОВ

Знаешь ли ты, что...

VI ВСЕМИРНЫЙ ФЕСТИВАЛЬ МОЛОДЕЖИ И СТУДЕНТОВ
За мир и дружбу
МОСКВА 1957

...по предварительным данным, на Московский фестиваль приедет свыше 30 тысяч делегатов более чем из 140 стран, 1000 почетных гостей, 1500 журналистов, репортеров, кинооператоров.

...для того, чтобы перевезти зарубежных участников фестиваля, понадобится 85 полных железнодорожных составов.

...40 тысяч голубей будет выпущено одновременно в московское небо в день открытия фестиваля в Лужниках. Если бы они все сели на футбольное поле стадиона, то на каждый квадратный метр пришлось бы по пяти птиц.

...к VII Всемирному фестивалю молодежи и студентов нужно подготовить 500 тысяч букетов цветов.

«КОРОТКО» В порядке подготовки к Всемирному фестивалю молодежи и студентов (который будет проводиться в Москве) в общежитии в ближайшее время начнется чтение цикла лекций на темы о литературе, живописи, музыке. Будут организованы встречи студентов с композиторами и художниками.

Опубликовано в газете «Кадры приборостроению» №12 от 26.03.1957 года

В спортивных соревнованиях фестиваля принимали участие и студенты ЛИТМО, среди них была Кисельникова (Гречаная) Галина Васильевна (выпускница РТФ 1959 года). Во время выступления Галины на турнике сам турник внизу держали молодые люди – участники соревнований.

Эмблема Всемирного фестиваля молодежи и студентов 1957 года в Москве

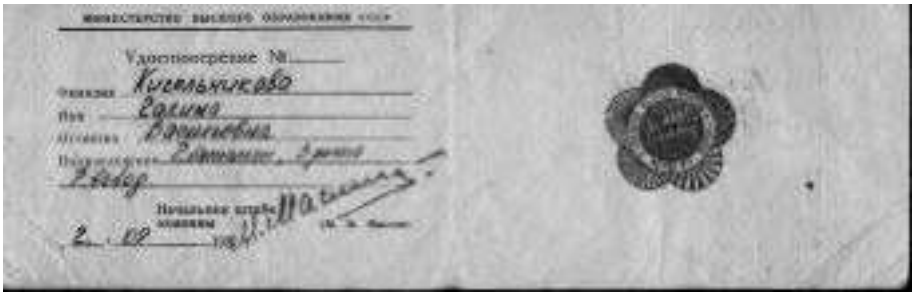
Удостоверение №
Кисельникова
Галина
Васильевна

Удостоверение участницы спортивных соревнований фестиваля молодежи и студентов гимнастки

Выступает студентка ЛИТМО Кисельникова Галина - участница фестиваля молодежи и студентов. Москва, стадион в Лужниках. 1957 год

УСПЕХ СПОРТСМЕНОВ

Недавно гимнасты нашего города соревновались на звание чемпиона 1957 года по отдельным видам спортивной гимнастики. На этих соревнованиях хорошо выступили и студенты нашего института. Наибольшего успеха добилась студентка 533-й группы Катя Городкова.

Она набрала наибольшую сумму баллов по многоборью и стала чемпионом города по опорным прыжкам и упражнению на бревне.

Опубликовано в газете «Кадры приборостроению» от 19 ноября 1957 года

Тренировка по спортивной гимнастике. Ленинград, ЛИТМО, спортзал. 1953 год. Автор снимка З.К. Степанова

СНОВА ТАМАРА МАНИНА

РОЗЫГРЫШ кубка высших учебных заведений Ленинграда давно уже стал традиционным соревнованием. Из года в год увеличивается число коллективов, принимающих участие в борьбе за почетный приз.

Недавно закончился розыгрыш кубка на 1961 год. Мужские команды встречались в спортивном зале Ленинградского механического института. Командное первенство оспаривали 12 коллективов, среди которых были и гимнасты нашего института. К сожалению, спортивные итоги их выступлений нас не совсем радуют. Хотя наша команда и выделялась ровным составом участников, она заняла лишь шестое место.

Состязания женских команд проводилось под крышей Зимнего стадиона. Можно было рассчитывать, что коллектив ЛИТМО, имеющий в своих рядах первоклассных спортсменок, сумеет выйти на призовое место. Однако в результате ряда непредвиденных срывов наши гимнастки оказались на восьмом месте.

Тамара Манина, студентка 3-го курса ЛИТМО. Ленинград. 1959 год. Фото из архива выпускника ЛИТМО 1962 года Ю. Юшманова

Единственным утешением для нас было отличное выступление заслуженного мастера спорта Тамары Маниной, занявшей в личном зачете общее второе место.

А. АЛЕКСЕЕВ, преподаватель кафедры физвоспитания

Опубликовано в газете «Кадры приборостроению» от 4 апреля 1961 года

ГОРИТ ОЛИМПИЙСКИЙ ОГОНЬ

НАД римским стадионом «Форо Италико» 25 августа вспыхнул олимпийский огонь, и в голубое небо взвилось белое знамя с пятью разноцветными переплетенными кольцами. XVII Олимпийские игры, крупнейшие состязания

сильнейших спортсменов пяти континентов земного шара, открыты!

... В глубокую древность уходит история проведения этих соревнований. Первая достоверная запись об олимпийских играх, дошедшая до нас, относится к 776 году до нашей эры. Именно тогда в Греции, в городе Олимпия, начали проводиться соревнования атлетов, ставшие теперь популярными на всем земном шаре. Правда, были в то же время у древних греков и другие игры: икарийские, афинские. Но самыми крупными стали - олимпийские. В годы их проведения, а они устраивались по високосным годам, раз в четырехлетие, во все времена прекращали войны и раздоры. И нарушителей этого священного перемирия ждала суровая кара со стороны других народностей, населяющих Грецию.

В течение многих лет проводились олимпийские соревнования, ставшие традиционными, но затем после захвата Греции римлянами, они были отменены одним из римских императоров.

И лишь в 1896 году в Афинах состоялись I Олимпийские игры современности, собравшие спортсменов 12 стран.

Нынешние игры в Риме носят порядковый номер «семнадцатые», но их было всего тринадцать. VI Олимпийские игры в 1916 году, XII - в 1940 году и XIII - в 1944 году не проводились из-за мировых войн.

Наша страна впервые вышла на олимпийскую арену в 1908 году. Тогда представители России, пять человек, сумели завоевать одну золотую и две серебряные медали.

Сорок четыре года спустя, на XV Олимпийских играх, проходивших в Хельсинки, впервые участвовали спортсмены Советского Союза. Дебют оказался удачным: в неофициальном командном зачете наши спортсмены поделили с командой США первое и второе места.

Феноменальными результатами поразили весь мир советские спортсмены на XVI Олимпийских играх, проводившихся в 1956 году в Мельбурне (Австралия). Они завоевали наибольшее количество медалей: 37 золотых, 29 - серебряных и 32 - бронзовых.

Советская делегация - одна из крупнейших на Олимпиаде: свыше трехсот спортсменов Советского Союза принимают участие в борьбе за почетные награды. Среди них - трое студентов нашего института: **Тамара Манина, Валентина Шапрунова и Валентин Занин.**

Первые старты XVII Олимпийских игр даны. Можно не сомневаться в том, что и на этих состязаниях советские спортсмены окажутся на высоте и сумеют отстоять спортивную честь нашей Родины.

Опубликовано в газете «Кадры приборостроению» от 6 сентября 1960 года

Защита дипломного проекта студенткой Тамарой Маниной, чемпионкой мира по спортивной гимнастике. Ленинград, ЛИТМО.1965 год. Фотограф - З.К. Степанова

В ПЕРВОЙ ПЯТЕРКЕ

Закончился зимний этап соревнований на первенство высших учебных заведений Ленинграда по спортивной гимнастике. На этот раз большие трудности для нашего спортклуба возникли из-за нового положения о соревнованиях, по которому в составе каждого коллектива должны были выступать 48 гимнастов. Каждая команда должна была быть представлена спортсменами третьего, второго и первого разрядов, как мужчинами, так и женщинами. Сумма баллов, набранная всеми 48 участниками, и определяла место коллектива среди двенадцати высших учебных заведений первой группы.

Коллектив ЛИТМО занял в итоге общекомандное пятое место. Отличными выступлениями порадовали девушки-второразрядницы, которых готовила к состязаниям тренер Л. М. Петрова. Они оказались первыми.

Хорошо выступили мужские команды третьего и первого разрядов, занявшие пятые места. Слабее других оказались мужчины-второразрядники. Они остались на девятом месте.

Соревнования по спортивной гимнастике. Ленинград. 1965 год. Фотограф З. Степанова

Нельзя не отметить добросовестного отношения всех гимнастов ЛИТМО к этим ответственным соревнованиям. К сожалению, лучшая гимнастка институтского коллектива ***Тамара Манина*** не смогла на этот раз защищать честь спортклуба ЛИТМО. Среди участников первенства следует отметить ***Юрия Шумиченко*** (629-я группа), ***Игоря Немчука*** (245-я группа), ***Валентина Веселова*** (682 я группа) и ***Анатолия Бутко*** (365-я группа).

На торжественном спортивном вечере в президиуме (справа налево): заведующий кафедрой физического воспитания Н.Ф. Пашковский и заслуженный мастер спорта Тамара Манина. Ленинград, ЛИТМО. 1965 год. Автор снимка З. К. Степанова

Для того, чтобы и в дальнейшем выступать успешно, готовить достойную смену оканчивающим институт спортсменам, необходимо создать еще две группы гимнастов второго разряда — мужскую и женскую.

Весной гимнастам института предстоит принять участие еще в одних соревнованиях. Надо надеяться, что дружный коллектив гимнастов не уронит чести своего спортклуба.

А. АЛЕКСЕЕВ, преподаватель

Опубликовано в газете «Кадры приборостроению» от 2 февраля 1963 года

АПРЕЛЬ - МЕСЯЦ ГИМНАСТИЧЕСКИЙ

МИНУВШИЙ АПРЕЛЬ был насыщен соревнованиями по спортивней гимнастике. Всем любителям этого прекрасного вида спорта памятны и встреча СССР - Япония в «Юбилейном», и соревнования на Кубок СССР в Челябинске. Напряженным был апрель и для гимнастов нашего института: они участвовали в трех соревнованиях.

В начале месяца прошло первенство вузов города, в котором участвовали спортсмены общества «Буревестник». Наша мужская команда заняла седьмое место. Это неплохо, если учитывать, что команда выступала без запасного, в составе трех человек: преподавателя В.З. Рекина, студента 548-й группы А. Рябчикова и студента 246-й группы Н. Сунгурова.

Студент-теплофизик ЛИТМО Александр Рябчиков, кандидат в мастера спорта по гимнастике. 1972 год

Еще прошлой осенью женская команда ЛИТМО не входила в число 12 команд первой группы. С этого времени девушки тренировались очень старательно, и в результате - ощутимый

подъем - девятое место в городе. Наша О. Шульга (155-я группа) долгое время держалась в тройке лидеров, выступая по программе кандидатов в мастера, а в итоге заняла пятое место. Кроме нее в составе команды выступали Татьяна Прыткова (341-я группа),

Лариса Юдина (102-я группа) и Лена Соколова - юная воспитанница тренера наших девушек Л. Е. Кузнецовой.

19 апреля разыгрывалось первенство нашего института по спортивной гимнастике между командами факультетов. Результаты, показанные гимнастами сборной на первенстве вузов, были перезачтены на этих соревнованиях. Неплохую подготовку продемонстрировали, выступая по второму разряду, И. Бахмуров (302-я группа, команда старшекурсников ФОМП), В. Кузин (140-я группа, команда младшекурсников ФОЭП) - воспитанники тренера В.В. Гяча. Среди факультетов первенствовали младшекурсники ФОЭП, чьи представители составляют большинство в сборной. Их старшие товарищи - на третьем месте, а на первое место вышли старшекурсники ФОМП, несмотря на неполную явку: команда девушек выступала без Егуновой (420-я группа). Свои команды подвели также Еремеев (252-я группа), Цветков (335-я группа), Широков (201-я группа).

Команде старшекурсников ФОМП очень помог **Геннадий Павленко** (400-я группа). Недавно Геннадий стал мастером спорта СССР. Последним до него гимнастом ЛИТМО, добившимся такого успеха, был **Игорь Немчук** в 1965 году. Гимнасты и тренеры ЛИТМО поздравляют Геннадия с большим успехом. Мастерство Г. Павленко сыграло решающую роль в выступлении команды ЛИТМО на чемпионате вузов. Здесь очень важны были места, занятые участниками. Стараниями Геннадия наша мужская команда заняла II место в городе. Сам он с хорошей суммой - 108,5 балла (мастерский норматив - 108 баллов) - занял второе место вслед за опытным гимнастом Б. Ставцевым (ЛМИ). Выступая в финале на всех снарядах, Павленко занял два третьих и одно второе место.

Соревновательный сезон для наших гимнастов закончен. В зале академии им. Можайского продолжаются тренировки гимнастов ЛИТМО под руководством старшего тренера сборной команды института *К.С. Хадури* они разучивают новые интересные элементы.

Летом секция гимнастики продолжит свою работу в спортивном лагере ЛИТМО.

В. РЕКИН, преподаватель кафедры физвоспитания

Александр РЯБЧИКОВ, студент 548 группы

Опубликовано в газете «Кадры приборостроению» от 24 мая 1973 года

ЧЕМПИОНСКИЙ ТИТУЛ ГЕННАДИЯ ПАВЛЕНКО

НЫНЕШНИЙ гимнастический год проходит под знаком подготовки к чемпионату мира, который разыгрывается раз в четырехлетие. А среди соревнований городского календаря для нашей секции наибольший интерес представило первенство ленинградских вузов, разыгранное в апреле.

Мужская команда ЛИТМО, которую тренирует К.С. Хадури, выступала в составе: А. Рябчиков, О. Нестеров, А. Баранов, В. Рекин. Как и в прошлом году, мы заняли весьма почетное седьмое место. Команда девушек, за которую выступали О. Шульга, Л. Юдина, М. Комарова, Т. Першина, - на десятом месте, т.е. на ступеньку ниже, чем в прошлом году. Этот спад можно объяснить откровенно слабым выступлением второго номера команды - Ларисы Юдиной (202-я группа), заметно ухудшившей свое отношение к тренировкам.

Кстати, на проходившем в апреле первенстве института также нашлись гимнасты, ни в грош не ставящие честь факультета, да, вероятно и свою собственную. Не явились на соревнования А. Дадимов (102-я группа), А. Ицелев (126-я группа), Н. Бернадская, Р. Землянухина, Г. Турецкая (все трое - 251-я группа). Так их команды еще до соревнований оказались на последних местах.

На чемпионате вузов Ленинграда, проходившем в спортзале «Динамо», вновь отличились мужчины (Г. Павленко, А. Рябчиков, О. Нестеров), занявшие пятое командное место.

Выступая по программе кандидатов в мастера спорта, ветеран команды выпускник института **Александр Рябчиков** занял высокое четвертое место. Также четвертым, но среди мастеров, оказался Геннадий Павленко (500 я группа). Он же в финале соревнований по отдельным видам многоборья стал чемпионом вузов в упражнениях на брусьях и стал вторым на перекладине.

В. РЕКИН, старший преподаватель

Опубликовано в газете «Кадры приборостроению» от 16 мая 1974 года

ПРЕВОСХОДСТВО МЛАДШЕКУРСНИКОВ

В ЛИЧНЫХ соревнованиях на первенство ЛИТМО по **спортивной гимнастике** все призовые места завоевали студенты младших курсов.

Среди третьеразрядниц борьба шла между двумя первокурсницами - С. Сидневой (103-я группа), Е. Ланиной (148-я группа). Победа досталась Сидневой. Среди второразрядниц чемпионкой института стала И. Ольховская из 351-й группы.

Среди юношей, соревнующихся по третьему разряду, чемпионом стал **А. Николаев** (321-я группа), а вторым на пьедестале был первокурсник **Андрей Калашников** (120-я группа). Студент 241-й группы **В. Кузин** набрал лучшую сумму в многоборье в состязаниях второразрядников.

Александр ПАЛЬНИКОВ, студент 160-й группы.
Опубликовано в газете «Кадры приборостроению» от 24 мая 1974 года

ОЖИДАЕМ ХОРОШИХ РЕЗУЛЬТАТОВ

НА ОТЧЕТНОМ собрании секции спортивной гимнастики было избрано новое бюро секции: председатель Н. Сунгуров (446 группа), комсорг - О. Шульга (355 группа), сектор гласности - С. Сиднева (201 группа). Сейчас сборная ЛИТМО по гимнастике представляет собой дружный коллектив, в котором есть и первокурсники, и выпускники. Большинство из них находится в неплохой спортивной форме - сказываются тренировки в спортлагере. Тренерский коллектив надеется, что результаты в этом учебном году будут хорошие.

Задачей нашей мужской сборной, руководимой мастером спорта СССР К.С. Хадури, - войти в шестерку лучших вузов Ленинграда, а гимнастам Александру Рябчикову и Олегу Нестерову - выполнить нормативы кандидатов в мастера спорта.

С приходом нового тренера ***Л.Е. Кузнецовой*** оживилась работа в женской сборной, где основную «ударную» силу составляют наш комсорг Ольга Шульга, Лариса Юдина из 302-й группы и перспективная первокурсница Вера Глушеница (135-я группа).

Быть членом сборной команды института - почетно и вместе с тем ответственно. Поэтому эту огромную круглогодичную работу, требующую больших нервных и физических затрат, следует рассматривать не только, как личное дело каждой деятельности.

В. РЕКИН, старший преподаватель
Опубликовано в газете «Кадры приборостроению» от 31 октября 1974 года

Соревнования по художественной гимнастике в спортлагере «Ягодное»: выступает мастер спорта Жанна Артюхова.
Ленинградская область. 1967 год.
Фото З.К. Степановой

КРАСОТА И ГАРМОНИЯ

КОГДА начинаются занятия по художественной гимнастике, в спортивном зале словно становится светлей, просторней и веселей. Музыка сопровождает каждое движение спортсменок. Будто зачарованное заглядывает в окно солнце. Становится празднично и торжественно, хочется оставаться здесь как можно дольше. В этот момент художественная гимнастика представляется такой красивой и такой сказочно легкой. Но это только со стороны.

А нам, «изнутри», все видится и чувствуется иначе. Только мы знаем, сколько труда скрывается за каждым взлетом рук, наклоном головы, легкой непринужденной пробежкой. А как надо упорно работать, чтобы сделать «послушным» мяч, обруч, скакалку, ленту!

Сколько часов надо отстоять у гимнастической стенки, чтобы выработать горделивую осанку, приучить руки, ноги, корпус двигаться пластично, красиво... Какие сложные упражнения помогают освоить каждую произвольную и обязательную программу... И нельзя расслабиться ни на минуту.

Красота, легкость, воздушность танца не приходят сами собой. Бывает, что безрезультатно повторяешь сто раз один и тот же элемент, и только на сто первый раз получается то, что нужно.

Но мы никогда не отступаем перед трудно-

стями, потому что по-настоящему любим художественную гимнастику, готовы отдавать ей все свои силы, весь свой талант, упорство и настойчивость.

НАМ предстоит овладеть сложнейшими техническими профессиями оптиков, вычислителей, теплофизиков, конструкторов, технологов. Учёба требует от нас много времени и сил. Мы знаем, что знания, необходимые в будущем, надо приобретать сейчас.

Но мы находим время и для спортивных занятий. Тренировки закаляют нашу волю, вырабатывают упорство, а это помогает в учебе. Большинство девочек из нашей секции учатся только на «хорошо» и «отлично». Это **Галина Кириллова** (256-я группа), **Наталия Сенькова** (250-я группа), **Наталия Ионина** (236-я группа), **Ирина Махлина** (361-я группа), **Марина Литовская** (450-я группа).

Студентка второго курса ЛИТМО, мастер спорта по художественной гимнастике Махлина Ирина. 1972 год. Автор снимка З.К. Степанова

Примером успешного совмещения учебы и работы с занятиями любимым видом спорта для нас служат старшие товарищи по секции, которые уже закончили институт. Это Жанна Вершинская, Нина Полозун, Нина Алексеева, Людмила Иванова (она не только постоянный член нашей сборной команды, но и аспирантка кафедры оптико-механических приборов) и другие мастера спорта СССР.

На соревнованиях студентка ЛИТМО мастер спорта Нина Алексеева выполняет упражнения:

- с обручами в спортивном лагере «Ягодное». 1967 год

- с флажком в спортзале ЛИТМО. 1968 год

Фотограф З.К.Степанвоа

Мы гордимся, что сохраняем верность нашему замечательному виду спорта, который помогает человеку стать красивым, помогает лучше воспринимать прекрасное в жизни, делает нас сильными и гармонично развитыми.

Татьяна КЛЕЙМИХИНА(261-я группа),
Наталья КАЛАШНИКОВА (246-я группа),
Любовь АРИСТОВА (260-я группа),
Марина АСАФОВА (150-я группа), спортсменки секции художественной гимнастики.

Опубликовано в газете «Кадры приборостроению» от 24 мая 1974 года

С ПОЛНОЙ ОТДАЧЕЙ

ДАВНО ЛИ начался учебный год, а в нашей секции художественной гимнастики тренировочный процесс в разгаре.

Те, кто начал заниматься сравнительно недавно, овладевают сейчас акробатическими элементами. Перворазрядницы повышают мастерство во владении предметами. Более опытные - кандидаты и мастера спорта - шлифуют свои произвольные программы.

Наши ведущие гимнасты, такие, как аспирант кафедры оптико-механических приборов **Людмила Иванова**, студентка 562-й группы **Елена Сиротина**, студентка 260-й группы **Людмила Алексеева** упорством на тренировках показыют пример своим подругам и укрепляют престиж

нашей секции. Как всегда, большое внимание уделяется музыкальному оформлению упражнений. Прослушиваются старые записи, выносятся на обсуждение новые музыкальные произведения Грига, Шопена, Шуберта и советских композиторов.

Чтобы тренироваться с большей отдачей, мы укрепляем дисциплину, переизбрали старост групп. «Комиссия справедливости» ведет строгий учет посещаемости, приступает к работе редколлегия.

Внимательно следим мы за успеваемостью каждой из наших подруг. Ведь, когда с учебой все в порядке, тренировки проходят продуктивнее. На каждый тревожный сигнал, на каждый срыв в учебе реакция незамедлительна. Мы стараемся поддержать подруг, помочь им, но, если нужно, прибегаем к строгим мерам.

До решающих соревнований еще далеко, но все мы уже сейчас напряженно трудимся, следуя принципу: «Тяжело в учении - легко в бою!»

Татьяна КЛЕЙМИХИНА (361-я группа),
Любовь АРИСТОВА (360-я группа),
Елена ТИВИАНСКАЯ (355-я группа),
Марина АСАФОВА (250-я группа), члены бюро секции

Опубликовано в газете «Кадры приборостроению» от 31 октября 1974 года

МАРИНА КУЧИНСКАЯ - ЧЕМПИОНКА МИРА

В КОПЕНГАГЕНЕ закончился последний в нынешнем году чемпионат мира - по художественной гимнастике. Соревнования принесли советским спортсменам восемь золотых медалей. Обладательницей одной из них стала первокурсница нашего института студентка 122-й группы **Марина Кучинская.**

Этого успеха Марина добилась, выступая с пятью своими подругами во впервые разыгрывавшихся групповых состязаниях. Команды одиннадцати стран оспаривали первенство в этом упражнении.

Когда судьи подсчитали баллы, выявилось бесспорное преимущество гимнасток Советского Союза.

Марина ГЕЙН, мастер спорта, студентка

Опубликовано в газете «Кадры приборостроению» от 29 ноября 1967 года

РАСТУТ РЯДЫ, КРЕПНЕТ МАСТЕРСТВО

(Гимнастика)

Гимнастику по праву относят к наиболее зрелищным видам спорта. Наблюдая за выступлениями гимнастов на снарядах, нельзя не восхищаться красотой движений и той легкостью, с которой выполняются самые сложные движения. А сложность гимнастических упражнений растет с каждым годом. Для того, чтобы успешно выступать на соревнованиях, надо не только много и упорно тренироваться, но и разучивать элементы высшей категории трудности, связанные порой с большим риском.

Художественная гимнастика. Выступает Людмила Иванова. Ленинградская область, спортиный лагерь «Ягодное». 1967 год. Фото З. Степановой

Несмотря на высокие требования современной гимнастики, сборная команда института с каждым годом выступает все более успешно. В прошлом году гимнасты института заняли пятое место в чемпионате вузов Ленинграда и второе место - в первенстве «Буревестника» по своей группе. Таким образом, наша команда вошла в шестерку лучших вузовских команд города.

Это, несомненно, большой успех наших гимнастов, как «ветеранов»: Веры Слободянюк (535-я группа), Николая Афонина (540-я группа), Ольги Андреевой (425-я группа), так и молодого поколения: Ирины Барановой (263 я группа), ставшей призером чемпионата вузов; Галины Паниной (225-я группа), Сергея Аладышкина (261-я группа), Ирины Солодченко (229-я группа).

В успехе команды большая заслуга и наших тренеров (тренер по художественной гимнастике ***Валерия Сергеевна Ланговая***), которые подготовили команду к соревнованиям. Благодаря их

трудолюбию и терпению гимнасты год от года выступают все удачнее.

Участие в соревнованиях не мешает ребятам успешно справляться с учебной программой, хорошо сдавать экзамены. Так, Андрей Никифоров (436-я группа) и Ольга Андреева (425-я группа) на протяжении трех лет учебы в институте получают, как правило, на экзаменах отличные оценки.

По традиции первыми соревнованиями спортивного сезона стали ноябрьские соревнования «Приз первокурсника». Серьезная подготовка к ним позволяет надеяться на хорошее выступление гимнастов, в этом году пополнивших команду. Пополнение пришло хорошее. Новичкам предстоит продемонстрировать свое мастерство, защищая честь института. Так пожелаем же им удачи.

Людмила РАМЗАЕВА, член сборной команды спортивной гимнастики

Опубликовано в газете «Кадры приборостроению» от 7 декабря 1978 года

Тренер по художественной гимнастике Валерия Ланговая (справа) и её «команда». Ленинградская область, спортлагерь «Ягодное». 1970 год

То, что студенты в годы учебы могут штурмовать вершины спортивного мастерства, доказывает пример **Елены Быковой** (550-я группа). Она мастер спорта СССР по художественной гимнастике.

Студентка 5 курса ФТМ ЛИТМО мастер спорта СССР по художественной гимнастике Елена Быкова. Фото студента 562 группы Николая СИГАЕВА

Команда студенток ЛИТМО по художественной гимнастике в спортином лагере «Ягодное». 1970-ые годы XX века.

СЕКЦИЯ ВОЛЬНОЙ БОРЬБЫ

КАПИТАН КОМАНДЫ

ВСЕ началось с обычных соревнований по борьбе. На ковре, освещенном ярким светом юпитеров, сцепив крепкие мускулистые руки, стояли двое. Они медленно переступали с ноги на ногу и, делая ложные движения, «прощупывали» друг друга. Зрители сидели, затаив дыхание. Настораживающая тишина окутала весь зал. Лишь шелест судейских протоколов да шуршанье ковра нарушали ее, создавая тем самым еще большую напряженность атмосферы. Вдруг один из борцов, резко расцепив руки, бросился на противника, и через мгновенье грузное тело мягко шлепнулось на ковер. Судейский свисток заглушили громкие аплодисменты и свистки болельщиков.

- *Молодец. Коля! Чистая!* - неслось с трибун.

Невысокий черноволосый парнишка, сидевший в третьем ряду, не поддался всеобщему возбуждению. Он с восхищением смотрел на того, кто так быстро и ловко поверг своего противника и мысленно представлял себя таким же стройным, сильным, быстрым. С тех пор **Женя Меламед** стал неизменным посетителем всех чемпионатов и первенств по борьбе, проходивших в городе.

... Шло время. Недавний десятиклассник стал студентом Ленинградского института точной механики и оптики. А когда узнал, что в вузе есть секция вольной борьбы, сразу же записался в нее. Это было в 1955 году.

... Семен Михайлович Гликин обходил строй своих подопечных. Кто - в борцовках, а кто - и просто в майке да трусах, они стояли по стойке «смирно», до предела выпятив грудь. «Здоровее хотят показаться», - улыбнулся про себя тренер.

Первая тренировка началась со знакомства с элементарными правилами борьбы. Сначала схватки только в партере, затем изучение основных приемов в стопке - так шаг за шагом шла учеба борцов. Ребята попались толковые, схватывали суть дела на ходу. Постепенно команда росла не только физически, но и технически. Подолгу заставлял тренер отрабатывать своих учеников каждый прием.

- *Любимым приемом у вас будет какой-нибудь один, но знать и уметь применять нужно многие,* - поучал молодежь Семен Михайлович.

Соревнуются борцы. Ленинград, ЛИТМО. 1955 год. Фото Г. Подколзина

Через год многие из учеников стали третьеразрядниками. Но схватки между собой не могли выявить лицо команды в целом. Лишь серьезные соревнования с другими командами могли стать настоящей пробой сил. И эта возможность проверить себя вскоре представилась.

1957 год. Первенство ленинградских вузов.

Среди других команд участвуют, и литмовцы. Очень трудная борьба разгорелась на соревнованиях. Несмотря на все старания, команда института вынуждена была довольствоваться одиннадцатым местом. Но поражение не сломило духа спортсменов.

«Работать, работать и работать!» - этот девиз стал правилом для каждого борца. Особой четкости в движениях, тщательной отработки приемов добился Евгений Меламед.

1958 год. Борцы института делят 4-е и 5-е места со спортсменами Высшего морского училища имени адмирала Макарова. В личном зачете третье место занимает борец легчайшего веса Евгений Меламед. Это его первая серьезная победа.

Студент 6 курса ЛИТМО Евгений Меламед. Фото 1960 года

Еще через год борцы института - в первой тройке в своей группе, а Евгений - чемпион вузов. Нелегко досталось ему это высокое звание. Многое надо знать и уметь, чтобы опередить четырех борцов первого разряда и двух мастеров спорта. Но, пожалуй, ничего не принесло Меламеду столько радости, как состоявшийся спустя несколько месяцев розыгрыш приза имени великого русского богатыря Ивана Поддубного.

Как сейчас, встает перед глазами этот незабываемый день. Решающая схватка. На ковре студент-перворазрядник Евгений Меламед и опытный борец, мастер спорта динамовец Р. Могельницкий. Всего в трех шагах поблескивающий на красной материи заветный кубок. Но эти три шага сделает тот, кто после 12 минут упорнейшей схватки останется стоять на ковре. Свисток. Борьба началась. Товарищи по команде остро переживают все перипетии борьбы. Они все здесь, в зале, хотя могли бы давно отдыхать дома. Они искренне «болеют» за своего Генку, как тепло называют его и секции, за своего капитана команды.

... Обычная разведка. Она длится недолго - всего одну - две минуты. Динамовец сосредоточен. Он готов среагировать на каждое, едва уловимое движение соперника. В этом и заключается задача схватки. Понять приём «противника» и поразить его контрприёмом. Но начеку и Евгений, он осторожен, спокоен. Сейчас он выберет момент и пойдет на свой любимый бросок вперед. В случае неудачи последует молниеносный переход на «мельницу».

... Он сам не помнил, как все произошло. Раздался лишь гром аплодисментов, и сквозь этот шквал до ушей донесся слабенький, словно комариный писк, свисток судьи. Тут он понял: «Победа!»

Эти соревнования явились для Евгения своеобразным экзаменом на аттестат зрелости. Они решали: защищать ему честь города на более крупных состязаниях или нет. Специалисты сказали «Да».

Трудно было потом. Трудно не потому, что и первенство ЦС «Буревестника», и командное первенство Ленинграда, и первенство профсоюзов собирали обычно наиболее сильных мастеров ковра. Это вполне естественная трудность. Но ведь нельзя запускать и учебу. А быть «хвостатым» студентом-чемпионом не в правилах Евгения. Вот и приходилось частенько после схватки бежать домой и садиться за книги. Настойчивость и трудолюбие всегда необходимы. И эти качества в людях Евгений особенно ценит.

На днях стало известно о присвоении Евгению Меламеду почетного звания мастера спорта.

— *Что ж, одна мечта осуществилась*, - улыбаясь, говорит он по этому поводу. — *Теперь нужно претворить в жизнь другую — успешно защитить диплом и стать инженером.*

И он станет им. Этот целеустремленный, любящий труд человек.

С. СВЕТЛАНОВ

Опубликовано в газете «Кадры приборостроению» от 6 сентября 1960 года

СХВАТКИ БОРЦОВ

НЕДАВНО команда нашего института в составе шести человек приняла участие в **первенстве Ленинграда** по вольной борьбе для спортсменов 2-го разряда. Удачно выступил на этих соревнованиях пятикурсник **Лев Нечаевский**. Участвуя в состязаниях борцов-легковесов, собственный вес которых не превышал 67 кг, он одержал четыре победы и вышел на 3-е призовое место.

Успешно провел большинство схваток студент третьего курса **Владимир Шнырин**. На его счету три победы над борцами средней весовой категории, в которой ему удалось занять 4-е место.

Опубликовано в газете «Кадры приборостроению» от 29 декабря 1960 года

НА БОРЦОВСКОМ КОВРЕ

НА ДНЯХ в празднично украшенном спортивном зале института проходили соревнования на лично-командное первенство ЛИТМО по вольной борьбе. В состязаниях приняли участие 36 спортсменов - представители всех трех факультетов.

Наиболее упорной была борьба в легчайшем и, полулегком, легком и полусреднем весе, одержав шесть побед подряд, звание чемпиона института завоевал студент радиотехнического факультета А. Макеев. На второе место в этой весовой категории вышел его товарищ по команде А. Митрофанов.

Андрей Митрофанов, преподаватель кафедры квантовой радиоэлектроники. Ленинград, ЛИТМО. 1969 год.

Бурными аплодисментами не раз награждали зрители представителя команды оптического факультета О. Дубенскова, одержавшего четыре чистые победы и оказавшегося сильнейшим в легком весе.

В полусреднем весе также четыре чистые победы имел студент-оптик А. Беликов, вторым здесь был А. Брегман (радиотехнический факультет).

Звание чемпионов института на 1961 год в порядке весовых категорий завоевали: Садыков (РТ) - легчайший вес, Макеев (РТ) - полулегкий вес, Дубенков (ОФ) - легкий вес, Беликов (ОФ) - полусредний вес, Шнырин (ТМ) - средний вес, Логинов (РТ) - полутяжелый вес, Чибирев (ТМ) - тяжелый вес.

В итоге двухдневной упорной борьбы первое место в командном зачете с 19 очками завоевал коллектив радиотехнического факультета (физорг В. Полтырева, ответственный преподаватель Э.С. Амбаров). На втором месте с тем же количеством очков, но с меньшим числом завоеванных первых мест, оказался дружный коллектив оптического факультета (физорг Ю. Собачников, ответственный преподаватель Н.А. Синяков).

Преподаватель кафедры физвоспитания Николай Антонович Синяков Фото 1955 года. Автор снимка Г.Д. Подколзин

Соревнования показали, что вольная борьба в ЛИТМО с каждым годом пользуется все большей популярностью среди студентов.

Впереди у борцов ответственное испытание - общегородское первенство высших учебных заведений.

Желаю спортсменам Ленинградского института точной механики и оптики больших успехов в предстоящих соревнованиях.

Н. АНДРЕЕВ, судья всесоюзной категории, главный судья соревнований

Опубликовано в газете «Кадры приборостроению» от 21 марта 1961 года

СПОРТ СИЛЬНЫХ И МУЖЕСТВЕННЫХ

ПОЧТИ десять лет существует в нашем институте секция вольной борьбы. В 1955 году выпускник Института физкультуры **Семен Гликин** основал эту секцию.

Начинали с малого - к занятиям приступили 10-12 энтузиастов борьбы. Первые выступления на первенстве вузов не принесли успеха. Но ребята не унывали, продолжали тренироваться, а летом всей командой отправились в спортлагерь.

Условия для занятий улучшались: за счет площади кафедры и коридоров был создан зал борьбы - маленький, чтобы только уместился один ковер. Но это уже был свой специализированный зал! Да и строили его ребята своими руками. Летом ходили в институт - переставляли стену, выносили мусор, красили зал, устанавливали оборудование.

После двух лет упорных тренировок, наконец, пришли и первые успехи. В институте была теперь сильная команда: многие ребята добились второго и даже первого разряда, начали выезжать на междугородные соревнования. Появился и свой мастер спорта. Это почетное звание первым получил капитан сборной института Г. Меламед. Росла и квалификация нашего тренера. Тренируя нас и занимаясь вместе с учениками, он в 1957 году стал мастером спорта.

Секция приобретала популярность - все больше становилось желающих заниматься спортом сильных и мужественных. В секцию стали приходить студенты не только младших, но и старших курсов.

В 1961 году в ЛИТМО была введена спортивная специализация по вольной борьбе. Улучшились условия для тренировок: увеличился зал (его переделывали опять сами ребята), появился второй ковер.

В 1960 году мы заняли третье место на первенстве вузов - это было тогда исключительным успехом. Но прошло три года, и состав команд полностью обновился. Один за другим заканчивали институт основатели секции.

Однако ветераны не порывали связи с воспи-

тавшим их коллективом. Авторы этого очерка и Аркадий Брегман продолжали приходить на занятия секции: тренировались сами, делились опытом со своими товарищами. Вместе с опытом «старая гвардия» передала молодым борцам славные традиции.

Так вырастали резервы. Недостатка в кандидатах в сборную команду не было. Крепла дружба. Ребята не только занимались борьбой, но и много времени отдавали судейству соревнований. Из судей-общественников Т. Катаев, А. Мухсинов, Ю. Логинов, Л. Нечаевский, Д. Кудрявцев, А. Митрофанов выросли до судей первой категории, исполнявших роль арбитров состязаний даже в других городах. А старшему тренеру С.М. Гликину недавно было присвоено звание судьи всесоюзной категории.

Борьба стала одним из ведущих видов спорта в институте. Недавно был утвержден спортивный профиль нашего вуза. Основными видами спорта было решено считать баскетбол и вольную борьбу.

В нынешнем году к нам пришел самый крупный успех - долгожданная **победа на первенстве высших учебных заведений Ленинграда.**

Знаменательная победа! Она одержана в условиях сильнейшей конкуренции со стороны команд ЛКИ, ЛТИ, ЛИАПа, которые не раз занимали призовые места на всесоюзных студенческих играх. А команда Технологического института имени Ленсовета была даже чемпионом этих игр. До начала соревнований, разумеется, невозможно было точно предсказать победителя. Но все-таки большинство отдавало предпочтение «корабелам». Этот институт с богатыми борцовскими традициями, чемпион двух последних лет, призер Всесоюзных студенческих игр, казалось, и на этот раз будет первым.

Но ход соревнований заставил пересмотреть эти прогнозы. Наши ребята боролись, не жалея сил, демонстрируя взаимную поддержку и выручку, следуя девизу «Все за одного, один за всех!»

«Как же я не «выложусь» до конца, не отдам все, что могу, ведь тогда упорный труд всех остальных пойдет насмарку», - именно эта спаянность, это отношение к товарищам явились залогом успеха.

Володя Лысиков занял второе место в весе до 70 килограммов, обойдя многих перворазрядников и мастера спорта, причем победу над ним он одержал в личной схватке.

Другой Володя - **Минаев** - уступил первое место лишь чемпиону Ленинграда. **Юрий Цатурян** выиграл у чемпиона всесоюзных студенческих игр. **Леонид Веселов** и **Рышард Дмовский** заняли соответственно первое и третье места в наилегчайшем весе. **Леонид Галик** занял третье место в весе до 87 килограммов, проиграв только победителю молодежного первенства СССР. **Володя Лебедев** - третье место в весе до 57 килограммов, вслед за двумя мастерами. **Саша Климов** стал призером в тяжелом весе.

Ровно и сильно провели состязание все участники нашей команды. В итоге мы на одно очко обошли коллектив Кораблестроительного института.

Победа особенно ценна еще и потому, что в составе нашей команды была в основном молодежь - студенты-младшекурсники, которые еще не один год будут защищать честь ЛИТМО. Семеро наших борцов включены в сборную команду «Буревестника», готовящуюся к Спартакиаде профсоюзов.

Сейчас у ребят наступил небольшой перерыв в тренировках. Скоро - сессия. И не в борцовский, а в читальный зал идут чемпионы.

В добрый путь, друзья!

Ю. ЛОГИНОВ, Л. НЕЧАЕВСКИЙ, инженеры, выпускники ЛИТМО

Опубликовано в газете «Кадры приборостроению» от 26 мая 1965 года

ПУТЕШЕСТВИЕ ВО ЛЬВОВ

Федерация вольной борьбы Ленинграда подвела итоги 1965 года и опубликовала списки лучших спортсменов в отдельных весовых категориях.

Список лучших борцов наилегчайшего веса открывает представитель нашего спортивного спортклуба **Леонид Веселов**. В числе сильнейших полулегковесов назван другой студент ЛИТМО - **Юрий Цатурян**.

С 10 по 23 февраля во Львове проводится **розыгрыш лично-командного первенства общества «Буревестник»** по вольной борьбе. Наш город будут представлять сборные команды ЛИТМО, ЛИАПа и ЛКИ. Помимо состязаний между вузовскими командами параллельно будет разыграно первенство между областными советами ДСО «Буревестник». Основными претендентами на победу будут борцы из Москвы, Ле-

нинграда, Тбилиси, Минска и Киева.

Соревнования по вольной борьбе на приз спортивного общества «Буревестник». Львов. 1965 год. Фотограф – Г. Подколзин

В состав вузовских команд войдут по 8 борцов. Институтские секции борьбы утвердили список кандидатов на поездку во Львов, из числа которых будет отобрана восьмерка сильнейших. Это - Леонид Веселов, Рышард Дмовский, Владимир Лебедев, Юрий Цатурян, Юрий Алимов, Владимир Лысяков, Андрей Митрофанов, Анатолий Скрипников, Леонид Галик, Валерий Горяев, Владимир Минаев.

Семен Михайлович Гликин (первый ряд в центре) с "учениками" в ИТМО. 2013 год.

Победители Львовского турнира будут включены в команду общества «Буревестник», которая в марте в Киеве выступит на командном чемпионате страны по вольной борьбе и будет отстаивать титул чемпиона, завоеванный на предыдущих всесоюзных соревнованиях.

С. ГЛИКИН, старший преподаватель кафедры физвоспитания

Опубликовано в газете «Кадры приборостроению» №4 1966 года

БОГАТЫРИ

10 команд оспаривали звание ч**емпиона Ленинграда по вольной борьбе** среди высших учебных заведений. На ковер вышло около ста борцов, зал спортивного общества «Труд», где проводились соревнования, был переполнен.

От каждой команды, оспаривавшей первенство, выступало не более 8 человек. Поэтому еще до соревнований возникла первая трудность, кому же из борцов защищать честь института. Точный расчет старшего тренера нашей секции ***Семена Михаиловича Гликина*** сыграл, несомненно, большую роль. Окончательный состав команды стал известен буквально перед выходом на ковер. В команду вошли Леонид Веселов (135-я группа), Рышард Дмовский (514-я группа), Владимир Лебедев (512-я группа), Юрий Цатурян (421-я группа), Юрий Алимов (135-я группа), инженер Аркадий Брегман, преподаватель Валерий Горяев и Владимир Минаев (237-я группа).

Все вузовские коллективы упорно готовились к своему первенству. Но наибольшие шансы на победу имели ЛКИ, ЛИАП, ЛТИ имени Ленсовета, ЛИИЖТ и ЛИТМО. Достаточно сказать, что в команде Кораблестроительного института выступали пять мастеров спорта, в команде Института инженеров железнодорожного транспорта — четыре, среди них чемпион Ленинграда В.Эльтаров и неоднократный призер первенств СССР Ю. Тиньков.

Словом, перед нашей командой стояла труднейшая задача — отстоять в такой серьезной конкуренции звание чемпиона. И борцы ЛИТМО выполнили эту задачу. Команда нашего института второй год подряд стала обладателем переходящего кубка областного совета ДСО «Буревестник»!

Поначалу трудно было судить, какая команда выступает с наибольшим успехом. После первых схваток лидировали сборные коллективы

ЛИТМО, ЛКИ и ЛИАПа. За ними следовали ЛИИЖТ и ЛТИ.

В весе до 52 кг за нашу команду выступали двое: Л. Веселов и Р. Дмовский. **Леонид Веселов** уверенно победил всех своих соперников и вновь стал чемпионом. Третий призер прошлогоднего первенства **Рышард Дмовский** несколько сдал свои позиции, заняв четвертое место. Справедливости ради надо сказать, что жребий дал ему исключительно серьезных соперников. В первых кругах ему пришлось встретиться с чемпионом города среди юношей Вершининым (ЛИИЖТ) и чемпионом вузов по классической борьбе Вайнбергом (ЛКИ).

Завидную волю к победе проявил **Владимир Лебедев**. Проиграв первую схватку мастеру спорта Богородскому (ЛИАП), он мобилизовал себя и сумел выйти в финал, где занял третье место. Сюрпризом для всех было выступление **Владимира Минаева** в тяжелом весе. Завоевав второе место, он полностью оправдал возлагавшиеся на него надежды.

Сборная команда ЛИТМО по вольной борьбе – команда победительница (слева направо): Леонид Веселов, Рышард Дмовский, Юрий Алимов, тренер Семен Михайлович Гликин, Юрий Цатурян, Валерий Горяев и Владимир Минаев. Ленинград. 1966 год. Фото студента 419-й группы Владимира Оглоблина

События разворачивались так, что буквально после каждой из схваток происходила смена лидеров. Напряжение нарастало. Заметно укрепилось наше ведущее положение после уверенных побед мастеров спорта Ю. Цатуряна и В. Горяева. И вдруг осечка. В четвертом круге А. Брегман терпит поражение от мастера спорта Ф. Нудельмана (ЛКИ), а Ю. Алимов от мастера спорта В. Малашенкова (ЛИАП).

Но и наших соперников подстерегают неудачи. Чемпион Ленинграда Б. Казьмин (ЛКИ), сделав две ничьи, занимает лишь третье место. Затем Цатурян и Горяев укладывают на лопатки представителей Кораблестроительного института Смирнова и Нудельмана. Положение становится более благоприятным. Но тут на лидерство стали претендовать борцы ЛИАПа. И снова решающее значение имели непосредственные встречи наших спортсменов с авиаприборостроителями. А. Брегман, Ю. Цатурян, В. Горяев выиграли у представителей этого коллектива В. Храмцова, В. Малашенкова и В. Остапенко.

Студент Юрий Цатурян, чемпион по вольной борьбе. Ленинград. 1969 год. Автор снимка Г. Подколзин

Добившись ничьей в полуфинале с мастером спорта Смирновым, четвертое место занял Алимов. В этой весовой категории в третий раз стал чемпионом Цатурян. Закрепил успех нашей команды Горяев, выигравший звание чемпиона в среднем весе. В итоге — победа!

Т. КАТАЕВ, студент 667 группы, заместитель главного судьи соревнований,
А. МИТРОФАНОВ, инженер кафедры радиоэлектроники

Опубликовано в газете «Кадры приборостроению» от 20 апреля 1966 года

ПОЕДИНКИ НА КАРПАТАХ

Когда мы уезжали из Ленинграда, улицы были покрыты снегом, температура не поднималась выше 10 градусов мороза. Львов встретил нас по-весеннему ярким солнцем, тающим снегом, веселым украинским говором.

Делегация ленинградских борцов была, пожалуй, самой многочисленной на первенстве цен-

трального совета студенческого спортивного общества «Буревестник». В состязаниях участвовали команды 20 высших учебных заведений и сборные коллективы союзных республик, Москвы и Ленинграда. От нашего города выступали команды ЛИТМО, ЛКИ и ЛИАПа.

Фаворитами были борцы Грузии, чемпионы последних лет. Правда, на этот раз южане приехали без Г. Сагарадзе и З. Бериашвили, но, тем не менее, их команда, составленная из одних мастеров спорта, была очень грозной. Кроме тбилисских вузов - Университета и Политехнического института - на победу могли рассчитывать спортивные клубы московского, киевского и львовского институтов физкультуры и МАИ.

Каковы были шансы нашей команды? Честно говоря, на особенно высокое - мы не рассчитывали. Наша команда впервые участвовала в столь крупных соревнованиях, и, действительно, недостаток опыта привел к тому, что мы заняли в турнирной таблице место на две-три строчки ниже, чем могли рассчитывать по своей подготовке.

Кроме того, многие республики и города, присылавшие во Львов по одной команде, усиливали ее лучшими борцами из других институтов. Ну и, конечно, в нашей команде многие ребята еще не были готовы побеждать на таких ответственных состязаниях.

Исходя из всего этого, перед командой ставились задача войти в первую десятку и не пропустить вперед другие ленинградские вузы. Это было вполне реальной оценкой собственных сил, что и подтвердили соревнования. Наша сборная еще раз доказала, что она является сильнейшей в городе, так как коллективы ЛКИ и ЛИАПа отстали на 4-5 мест.

Кто же выступал в составе сборной ЛИТМО?

Это, прежде всего, опытные борцы мастера спорта Ю. Цатурян (ФТМ) и преподаватель кафедры физвоспитания В. Горяев, кандидат в мастера чемпион Ленинграда Л. Веселов, который, кстати, на этих соревнованиях выполнил мастерскую норму и вошел в сборную команду «Буревестника».

Остальные участники команды не имели еще таких титулов, как тройка лидеров. Это - перворазрядники Ю. Алимов (ОФ), Р. Дмовский (ФТМ), В. Лебедев (ФТМ), А. Скрипников (ФТМ) и В. Минаев (ОФ).

Особые надежды возлагались на Леонида Веселова, и он их оправдал. Несмотря на повреждение ребра, Леонид отлично провел все схватки, сделав лишь одну ничью. Однако эта ничья стоила ему первого места. И хотя, по общему мнению, Веселов был сильнейшим среди финалистов, ему пришлось довольствоваться вторым призом.

Из других наших борцов относительно успешно выступил чемпион Ленинграда В. Горяев, с одним поражением занявший 7-е место. Неплохо дебютировал в нашей команде А. Скрипников. В его весе боролись еще три ленинградца, но только мастеру спорта Е. Казьмину из Кораблестроительного института, который заслуженно занял первое место, удалось опередить А. Скрипникова.

И вот подсчитаны очки: чемпионом стал Грузинский государственный университет. Его преимущества были очевидны. А вот в интервале между третьим и десятым местом результаты били исключительно плотными. Наша команда замкнула десятку, проиграв третьим призерам состязаний менее 30 очков. ЛИАП был 14-ым, а ЛКИ - 15-м. Сборная команда Ленинграда оказалась на 4-ом месте после Грузии, РСФСР и Москвы.

Итак, мы «середнячки». Успех ли это? Можно с уверенностью сказать: да, успех! Причем, несомненный. Если прибегнуть к аналогии, то 10-е место в данном случае примерно то же самое, что 10-е место для футбольной команды, впервые попавшей в класс «А».

Каковы же дальнейшие планы борцов ЛИТМО? Важнейшим соревнованием, «гвоздем сезона» явится первенство вузов Ленинграда, где нашей команде придется отстаивать титул чемпиона. А это, как известно, сделать гораздо труднее, чем завоевать его. Если в пошлом году команда ЛИТМО была «темной лошадкой», то теперь на нее смотрят как на признанного фаворита соревнований.

Семен ГОРЕЛИК, наш спортивный обозреватель, студент 360-й группы

Опубликовано в газете «Кадры приборостроению» от 6 апреля 1966 года

НА ЭТОТ РАЗ - БРОНЗА

ТРИ ПРЕДСТАВИТЕЛЯ нашего спортивного клуба удостоились чести выступать на **Универсиаде в Минске** за сборную Ленинграда.

Как и в большинстве других соревнований нынешнего года, наиболее успешно среди них выдержал экзамен мастер спорта Юрий Цатурян. Он был удостоен бронзовой награды! Пробившись в

финал, Цатурян встретился здесь с исключительно сильным представителем грузинской команды и, получив повреждение, проиграл ему. И все же успех Цатуряна несомненен. Ведь в весовой категории, в которой он выступал среди 16 участников, 12 были мастерами спорта! Участвовал в минском турнире и Валерий Горяев.

А вот третьему представителю ЛИТМО - Леониду Веселову - в последний момент пришлось отказаться от борьбы за звание чемпиона страны среди студентов. Он был включен в состав команды, выезжавшей на соревнования молодых борцов в Болгарию, на так называемую «Олимпиаду надежды». Там Леонид занял в своем весе третье место.

С. ГЛИКИН, тренер

Опубликовано в газете «Кадры приборостроению» от 1 сентября 1966 года

СРЕДИ СИЛЬНЕЙШИХ

В составе ленинградской команды, выступавшей в финальных соревнованиях IV спартакиады народов СССР, был и представитель спортивного клуба ЛИТМО - мастер спорта **Леонид Веселов**. Успешно начав выступления в турнире борцов наилегчайшего веса, Леонид выиграл две встречи. Но тут жребий свел его с исключительно сильным борцом из команды Армении - Альбаряном, который, кстати сказать, и стал впоследствии обладателем золотой медали юбилейной спартакиады. Веселов потерпел поражение и в итоге занял седьмое место.

Тренерский состав всесоюзной федерации борьбы по итогам турнира включил ленинградца в сборную команды СССР для подготовки к предстоящим в будущем году XIX Олимпийским играм в Мехико.

Юрий ЦАТУРЯН, мастер спорта

Опубликовано в газете «Кадры приборостроению» от 6 сентября 1967 года

КОВЕР - 67. ПРОГНОЗЫ. ПЕРСПЕКТИВЫ.

БАСКЕТБОЛ, вольная борьба, легкая атлетика - три самых популярных вида спорта в ЛИТМО.
И среди этих трех китов борьба в последние годы выходит на ведущее место. Дело не только в количестве занимающихся. Количество само по себе еще мало что значит.

Дело в тех отличных результатах, которых достигли борцы ЛИТМО за последнее время. все хорошо помнят, как три года назад борцы ЛИТМО стали чемпионами Ленинграда среди вузов. С тех пор они не уступают это звание никому, хотя конкуренция с каждым годом становится все острее и острее.

За эти три года состав команды почти полностью обновился, причем это изменение идет в сторону омоложения. Окончили институт участники всех предыдущих первенств А. Бергман, Р. Дмовский, В. Лебедев. Не занимаются больше борьбой Л. Галик, В. Лысиков, А. Климов.

Но можно смело утверждать, что ЛИТМО-67 сильнее команд прежних лет. Наряду с опытнейшими мастерами спорта В. Горяевым и Ю. Цатуряном в команду входят только молодые борцы, которые прогрессируют от соревнования к соревнованию. Что вы слышали в прошлом о **Михаиле Эдлине** из 264-й группы? В этом году он уже спортсмен первого разряда, чемпион Ленинграда среди молодежи, призер первенства вузов, а ему еще 18 лет.

Миша начал заниматься борьбой год назад, поступив в институт. Необычайное трудолюбие, отличные способности и продуманные тренировки - вот секрет его успехов. Миша вовремя пришел на смену Рышарду Дмовскому в наилегчайшем весе. Серьезное отношение к делу в сочетании со способностями у Эдлина проявляется не только в спорте. Он один из лучших студентов своей группы.

А Аркадия Бергмана с успехом заменил в легком весе первокурсник Борис Клинушин. В этом году он впервые дебютировал в соревнованиях взрослых, да и то по особому разрешению врачей - ему только 17 лет. И что же?

Первое соревнование - первенство ЦС «Буревестника» среди молодежи - три победы и седьмое место среди 29 участников. Затем молодежное первенство Ленинграда - 5 побед и первое место! А по ходу - победы в юношеских соревнованиях.

В этой же весовой категории стал выступать третьекурсник **Юрий Алимов**. (Раньше он был легковесом). Его результаты также обнадеживают - шестое место на первенстве ЦС и третье на молодежном чемпионате Ленинграда. Все сильнее и увереннее выступает Марк Брегман. Он занял второе место на первенстве города в среднем весе.

Эти молодежные соревнования сложились вообще очень удачно для наших ребят. Борцы ЛИТМО заняли призовых мест больше, чем многие команды ДСО. Но дело даже не в местах.

Почти вся сборная ЛИТМО - молодежная команда. Только двое в сборной старше 21 года. Успех в первенстве города отражает степень готовности нашей сборной к предстоящему сезону. Как хотелось бы борцам и их тренерам с честью пронести марку ЛИТМО именно в этом юбилейном году! Нам предстоят ответственные соревнования, начиная с розыгрыша кубка Краевского для коллективов физкультуры до первенства СССР среди вузов.

Надо сказать, что в молодежном первенстве города не выступал **Владимир Минаев**, так как он был включен в **сборную команду «Буревестника»** для участия в **чемпионате СССР среди молодежи**. Там, выступая в полутяжелом весе, Владимир занял почетное шестое место. Кстати, от Ленинграда к этим состязаниям были допущены лишь двое.

Итак, сезон начат. Командное соревнование на кубок Краевского будет разыграно в середине декабря. Мы уже однажды боролись за кубок и заняли третье место. Теперь команда ЛИТМО будет претендовать на победу. В кубковых матчах борьба идет «стенка на стенку», то есть команды выставляют по одному человеку в каждом весе. и по числу побед определяется победитель. поэтому ход командного соперничества нагляден, соревнования получаются динамичными и красивыми. Огромную роль в таких условиях играют болельщики, которые своей поддержкой очень помогают борцам. Поэтому, кто хочет помочь нашей команде выиграть кубок, приходите на трибуны. До скорой встречи!

Семен ГОРЕЛИК, студент 560-й группы.

Опубликовано в газете «Кадры приборостроению» от 15 ноября 1967 года

Спортивные награды студентов ЛИТМО. Ленинград. 1967 год. Автор снимка З.К. Степанова

КУБОК - У ОПТИКОВ (Вольная борьба)

ПОСЛЕ ДВУХЛЕТНЕГО перерыва 13 декабря были вновь проведены соревнования по вольной борьбе на кубок газеты «Кадры приборостроению».

Обладателем этого почетного приза была команда оптического факультета. Завоевала она победу и в этом году. Отдавая должное мастерству борцов-оптиков, следует в первую очередь отметить высокую организованность команды. В этом заслуга ее капитана ***Владимира Минаева*** и старшего преподавателя **С.А. Шухмана.**

Зато именно организационная сторона подвела радиотехников, располагавших не менее квалифицированным составом. Однако, спортсмены РТФ без должной ответственности отнеслись к соревнованиям, и при взвешивании трое борцов из их коллектива оказались... в одной весовой категории. Еще больше нареканий вызывает организационная подготовка команды ФТМ (капитан - И. Атлас, ответственная за спортработу на факультете - И.М. Плахтюрина).

Соревнования проходили в острой борьбе. В первом же круге жребий свел фаворитов. За оптический факультет выступали мастер спорта Л. Веселов, кандидат в сборную команду СССР, и кандидат в мастера спорта В. Минаев из сборной Ленинграда, а также входящий в сборный коллектив ленинградского «Буревестника» перворазрядник М. Брегман. В команде РТФ не было столь именитых борцов, но в целом их состав был ровнее.

В легчайшем весе второй призер первенства Ленинграда М. Эдлин потерпел поражение от Л. Веселова, затем И. Гальперин сравнял счет, а А. Гороховский вывел радиотехников вперед. Но ненадолго: И. Геллер, одержав победу над В. Остриковым, восстановил равновесие.

Теперь на победу радиотехники могли рассчитывать только в том случае, если бы Л. Галик уже в первом раунде положил на лопатки М. Брегмана. Но схватка закончилась вничью и команда ОФ стала лидером.

Затем и радиотехники, и оптики без труда взяли верх над командой ФТМ, выставившей всего четверых участников.

Таким образом, переходящий кубок вновь завоевал дружный коллектив борцов оптического факультета. Капитан оптиков В. Минаев получил почетный трофей.

Межфакультетское соревнование по вольной борьбе на приз газеты «Кадры приборостроению»: поздравляет победителей главный редактор Юрий Михайлов. Ленинград, ЛИТМО. 1969 год. Автор снимка Г. Д. Подколзин

Хочется пожелать, чтобы в будущем году соревнования были лучше организованы, чтобы о них было заранее объявлено. Намного интереснее проходили бы состязания, если бы наряду с нашими факультетскими командами них участвовали команды других вузов. В общем, хочется, чтобы хорошая традиция была продолжена в будущем.

Семен ГОРЕЛИК, студент 660-й группы
Юрий МАЗУРЕНКО, студент 635-й группы

Опубликовано в газете «Кадры приборостроению» от 27 декабря 1968 года

Студент группы 535, секретарь комитета ВЛКСМ ЛИТМО Юрий Мазуренко. Ленинград. Фотография 1967 года

НА ПРИЗ БОГАТЫРЯ

15 ЛЕТ проводятся соревнования на приз знаменитого русского богатыря Ивана Поддубного. Турнир нынешнего года был наиболее массовым.

Успех сопутствовал представителю нашего спортклуба Владимиру Минаеву. В состязаниях тяжеловесов он одержал ряд эффектных побед и пропустил вперед лишь борца из Технологического института им. Ленсовета В. Филиппова, заняв в итоге второе место.

Отрадно отметить, что победителем в полулегкой весовой категории стал выпускник нашего института Юрин Цатурян, нанесший поражение чемпиону Ленинграда М. Каплану.

Наряду с соревнованиями признанных мастеров в институте прошли недавно состязания новичков — «Открытый ковер». На старт вышли 28 человек. Победители получили очки, которые дают основания на присвоение третьего спортивного разряда.

С. ПЕТРОВ, тренер

Опубликовано в газете «Кадры приборостроению» от 17 декабря 1969 года

КАПИТАН СБОРНОЙ

Не позавидуешь тому, кто окажется в железных объятиях Леонида Веселова, даже если эта встреча произойдет на мягком борцовском ковре. У Леонида в правилах «припечатывать» соперника к ковру, укладывать его на обе лопатки. В этом Веселов не имеет себе равных не только в институте, но и в городе.

Когда тренеры сборной команды страны стали прикидывать, кто из советских борцов имеет наилучшие шансы выступить на Олимпиаде в Мюнхене, среди других известных имен появилась и кандидатура студента ЛИТМО Леонида Веселова. Это доверие Леонид сумел оправдать на крупных международных соревнованиях — студенческих играх в Болгарии, где он завоевал призовое место. На городских же соревнованиях и всесоюзных турнирах общества «Буревестник» Веселов чаще всего завоевывает первые места.

Студент 447-й группы Веселов Леонид – чемпион по вольной борьбе. 1970 год

Несмотря на продолжительные отлучки, студент 447-й группы Веселов занимается весьма успешно, а на экзаменах отличается собранностью и четкостью ответов. Товарищи по секции с большим уважением относятся к своему лидеру, и не случайно Леонид — комсорг и капитан сборной команды института.

Опубликовано в газете «Кадры приборостроению» от 11 марта 1970 года

Что дают студенту занятия спортивной борьбой? Стоит ли тратить на них драгоценное время студенту технического вуза? Что дают тренировки в борцовской секции?

На эти вопросы отвечают выпускники института в секции спортивной борьбы спортклуба ЛИТМО.

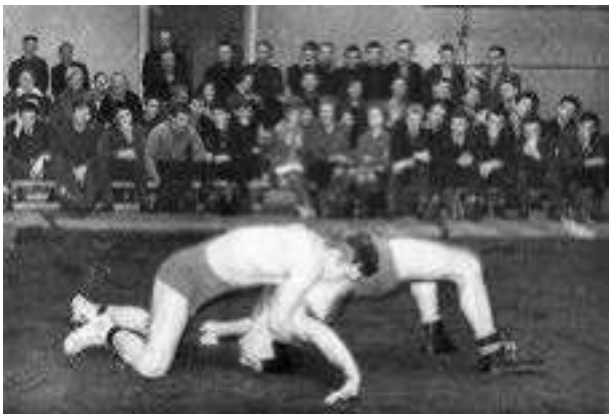

Студенты ЛИТМО: Анатолий Скрипников (ФТМ) и Семен Горелик (РТФ) на соревнованиях по вольной борьбе на приз газеты «Кадры приборостроению».Ленинград, ЛИТМО. 1966 год. Фотография из архива музея истории Университета ИТМО.

ОНИ БЫЛИ ПЕРВЫМИ

СЕКЦИЯ ВОЛЬНОЙ борьбы в ЛИТМО ведет свое начало с 1955 года. Её организатором был выпускник института физкультуры Семен Михайлович Гликин. К занятиям приступила дюжина энтузиастов, в числе которых были Ю. Логинов, Е. Маламед, А. Брегман, Л. Нечаевский.

Первый зал для борьбы в ЛИТМО был маленьким, в нем умещался лишь один ковер. А построили зал борцы собственноручно за счет площадей спортивной кафедры и коридоров. Сами ребята переставили стену, выкрасили зал, установили оборудование.

Появились позже и второй зал, и третий, были они больше первого, но первый по-прежнему остается памятником энтузиазму и преданности спорту первых членов секции.

Первый серьезный успех пришел в 1957 году. С.М. Гликин стал чемпионом Ленинграда в наилегчайшем весе, получил звание мастера спорта. Все это придало его ученикам еще больше желания совершенствоваться, однако на первом студенческом чемпионате, где выступили борцы ЛИТМО, они довольствовались лишь одиннадцатым местом, но ребята не унывали, тренировались с удвоенной силой, а летом всей командой отправились в институтский спортлагерь.

Выявился в секции и признанный лидер. Им стал Евгений Меламед. В борцовскую секцию Евгений пришел первокурсником, а уже на третьем курсе он добивается призового места в студенческом чемпионате города в легчайшем весе.

Повышает свое мастерство и команда. В 1958 году борцы ЛИТМО делят четвертое место со спортсменами училища имени С.О. Макарова. В 1959 году команда ЛИТМО завоевывает место в первой тройке по своей группе. И снова наибольший вклад в этот успех вносит Евгений. Он становится победителем вузовского первенства, опередив четырех перворазрядников и двух мастеров спорта.

Несколько месяцев спустя на крупнейших соревнованиях по вольной борьбе на приз И.К. Поддубного пятикурсник Евгений Меламед выходит в финал состязаний, где встречается с мастером спорта Р. Могельницким. Побеждает студент. Затем следует серия столь же успешных соревнований на первенство ДСО «Буревестник», командные чемпионаты Ленинграда и профсоюзов. И как закономерный итог - в 1960 году Евгению было присвоено почетное звание мастера спорта СССР.

Андрей ПОТОРЫКИН, студент 548 группы

НА ПРИЗ ГАЗЕТЫ

ЗАНИМАТЬСЯ БОРЬБОЙ я начал поздно - в 20 лет. Моим тренером был С.М. Гликин, которому я очень многим обязан. В студенческие годы я стал чемпионом ЛИТМО, призером чемпионата Ленинграда, получил звание мастера спорта. И после окончания института я продолжал активно заниматься борьбой. Я выступал на спартакиадах народов СССР, чемпионатах страны.

В 1968 году я на Сестрорецком инструментальном заводе имени Воскова организовал секцию вольной борьбы, которую веду до сих пор. Когда мы начинали, то у нас ничего не было, кроме ковра. Своими силами переоборудовали раздевалку на стадионе под борцовский зал. Сейчас

мы занимаемся в хорошем зале местного профессионально-технического училища. В свою секцию принимаем и рабочих завода, и школьников, и учащихся ПТУ, и студентов.

Когда вспоминаю студенческие годы, то приходят на память соревнования на приз институтской газеты. Это были командные соревнования между факультетами. Их всегда ждали с нетерпением, основательно готовились. Помню, собиралось множество зрителей - и студентов, и сотрудников. На ковер для выступлений приходилось пробираться буквально по головам.

Открывались соревнования очень торжественно: играл духовой оркестр, ректор принимал парад участников. Соревнования обслуживали судьи самой высокой квалификации, вплоть до всесоюзной категории.

Каждая схватка многое значила для судьбы команды. Вообще, командные соревнования, на мой взгляд, интереснее, чем личные. Считаю, что эту традицию можно и нужно продолжить. В студенческой жизни должно быть больше праздников, в том числе и спортивных.

Юрий ЦАТУРЯН, мастер спорта, главный метролог Сестрорецкого инструментального завода

ЧТО ДАЕТ СПОРТ?

В СЕКЦИЮ БОРЬБЫ я пришел сразу же после поступления в институт, имея третий спортивный разряд по классической борьбе. Неоднократно выступал за сборную команду ЛИТМО, был чемпионом института и города, добился первого спортивного разряда и получил квалификацию судьи первой категории по вольной борьбе. По возможности выхожу на ковер и сейчас.

Занятия спортом позволили мне улучшить свои физические возможности, воспитать выдержку. Все это, безусловно, сегодня помогает мне в работе.

Студенты постоянно заняты напряженной умственной работой. И без спорта им просто не обойтись. Спорт снимает нервные напряжения, дает волю самым положительным эмоциям, укрепляет здоровье, воспитывает чувство уверенности в себе, что так необходимо в современных условиях интенсификации всех видов деятельности человека. Соревнования являются высшей школой спортивного мастерства, экзаменом на прочность характера.

Говоря о спорте, многие связывают это понятие только с физическим совершенствованием. Конечно, это не так, поскольку спорт активизирует и умственную деятельность человека, к тому же в экстремальных условиях.

Для каждого человека нет большей ценности, чем здоровье, укрепление здоровья - дело первостепенной важности. Для нас важен образ жизни человека, насколько разумно он использует свое свободное время.

Андрей МИТРОФАНОВ, кандидат технических наук,доцент кафедры квантовой электроники

Опубликовано в газете «Кадры приборостроению» от 1 октября 1986 года

АЛЕКСАНДР НАЗАРЕНКО

Выпускник ЛИТМО 1982 года, в годы учебы с 1976 года занимался в секции вольной борьбы.

Проректор Колледжа бодибилдинга им. Бена Вейдера, Помощник Президента Федерации бодибилдинга и фитнеса России (до 2018 года), судья Международной категории по бодибилдингу и фитнесу, тренер Высшей категории по бодибилдингу и фитнесу.

Лауреат Серебряной медали Международной федерации культуристов за развитие бодибилдинга в России и в мире, Трехкратный Лауреат Золотой медали Федерации бодибилдинга и фитнеса России «За выдающиеся Заслуги».

Бойцы ССО «Радость» (слева направо): первый ряд, сидят - Виктор Кораблев и комиссар отряда Александр Назаренко, второй ряд - Николай Белашенков, Владимир Кравец, Владимир Нефедов. Третий ряд - Александр Смертин, Алексей Бициоха, Борис Иматович, Сергей Аркуша и на крыльце - Александр Щетанов, выпускники ИФФ 1982 года Ленинградская область, Гатчинский район. 1979 год

СЕКЦИЯ ФЕХТОВАНИЯ

ЗВЕНЯТ КЛИНКИ В КРАКОВЕ

С ДРУЖЕСКИМ визитом в Польскую Народную республику выезжала группа ленинградских фехтовальщиков, среди которых было трое студентов ЛИТМО. По приглашению Краковского фехтовального клуба наши мастера клинка провели ряд товарищеских встреч с опытными польскими спортсменами.

Соревнования по фехтованию, проходившие в спортзале ЛИТМО на пр. М. Горького, дом 49. Ленинград. 1955 год. Фотограф З. Степанова

Особенно удачно выступили наши девушки. Студентка 314-й группы мастер спорта Регина Строкова за время турне дважды добивалась победы. Два выигрыша на счету у её подруги - студентки 218-й группы кандидата в мастера спорта Елены Стреловой. Более скромными были успехи у студента 402-й группы Владимира Честнокова. Но и он имеет в своем активе победу в одном из поединков.

Пребывание в Польше оставило у нашей группы приятные воспоминания. Мы осмотрели старинный королевский замок Вавель, побывали в замечательных краковских музеях, ознакомились с другими достопримечательностями древней столицы Польши. Не менее интересной оказалась и вторая часть нашего путешествия - поездка в Варшаву.

В. ЛОБАЧ, тренер по фехтованию

Опубликовано в газете «Кадры приборостроению» от 15 декабря 1966 года

ПОБЕДНЫЙ ЗВОН КЛИНКОВ

ТОЛЬКО что отзвенели в нашем городе клинки молодых на юношеском первенстве страны, а уже через день вышли на боевую дорожку сильнейшие фехтовальщики - студенты Ленинграда.

Многим необычен был этот турнир. Впервые соревнования названы чемпионатом студентов города, впервые они проводятся по международным правилам, впервые за последние 20 лет была применена в фехтовании давно забытая система лично-командного зачета. Строго ограничен и состав участников: по три сильнейших спортсмена не ниже первого спортивного разряда в каждом виде оружия от коллектива вуза. Собрались действительно сильнейшие, что и нашло отражение в остроте и зрелищности поединков.

В авангарде на этот раз были наши рапиристы. И опять, как недавно в Новосибирске, приятный сюрприз преподнес перворазрядник **Александр Гренишин** (223 группа); опередив трех мастеров спорта, он завоевал третье место. Первые десять очков в командную копилку.

Гренишин в этом сезоне прогрессирует от соревнования к соревнованию, и очень хочется пожелать ему не останавливаться на этом пути вверх, относиться к фехтованию так же серьезно, как к учебе.

Главная ударная сила нашей команды – «слабый пол». Первое место Регины Строковой (614 группа), третье Ольги Шершуновой (207 группа) и четвертое Надежды Марковой (204 группа) дали 34 очка! По сумме двух видов опережаем всех.

После турнира по сабле сохранен тот же отрыв. Здесь постарались наши вечерники: Лев Прупес (283 группа) - третье место, Валерий Смирнов (501 группа) - четвертое, Павел Тарайкович (283 группа) - пятое место. Дружно в ряд!

ЛИИЖТ и ЛГУ преследуют нас по пятам. У них очень сильные шпажисты. Опять, как и всегда, все решать шпаге.

Все трое наших шпажистов - участники юношеского первенства страны. Перерыв слишком мал, еще сказывается усталость.

Но (и это тоже традиция) они у нас самые мужественные бойцы.

Хотя в финал пробился только Борис Лукомский (225 группа), его второго места оказалось достаточно, чтобы впервые фехтовальщики ЛИТМО стали сильнейшим студенческим коллективом Ленинграда.

В. ЛОБАЧ, преподаватель фехтования

ВСЕ РЕШИЛА ШПАГА

Большинству читателей, наверняка, не из-

вестно, что наш институт является базой сильнейших фехтовальщиков - студентов Ленинграда. Поначалу мы сами старались это широко не афишировать («посмотрим, что получится»), но вот уже позади организационные трудности, год упорного труда, первый серьезный экзамен и, как следствие, первый отчет.

Октябрь 1969 года. В Новосибирске проводятся Всесоюзные соревнования объединенных межвузовских отделений спортивного совершенствования. Преодолев все преграды, ленинградская команда, наконец-то, хотя и не в лучшем составе, отправляется в путь.

Всего в стране - 12 объединенных студенческих фехтовальных коллективов, в Новосибирск прибыли 8 команд. Не всем удалось преодолеть многочисленные препятствия на местах. Ленинградцам, честно говоря, просто повезло, что командирование команды взял на себя неожиданно расщедрившийся областной совет «Буревестника».

Впереди восемь дней боев. Это личные и командные соревнования в четырех видах оружия: рапира среди женщин и мужчин, сабля и шпага.

Начинаем с сабли и женской шпаги. Сабельная команда у нас самая слабая: в последний момент заболел сильнейший в команде, и пришлось его заменить шпажистом. В современном фехтовании - при его углубленной специализации в видах оружия - это примерно то же, что поставить в команду теннисистов игрока в настольный теннис. Результат вполне естественный - последнее место.

Исправляют положение женщины: они завоевывают второе командное место, а Надежда Маркова (204-я группа), одержав в финале победы над тремя мастерами спорта, занимает третье место в личных соревнованиях рапористок.

Половина пути пройдена, начинаются подсчеты и осторожные прогнозы. После относительно спокойного и миролюбивого начала обстановка на соревнованиях начинает накаляться. Ведь, как-никак, это - **первенство СССР среди сильнейших студенческих коллективов**. После двух видов мы на четвертом месте и почти точно знаем, что ни первыми, ни вторыми в общекомандном зачете быть не можем. Впереди на недосягаемом расстоянии команды Еревана, Тбилиси, неподалеку Саратов и далее остальные команды.

Ребята у нас подобрались дружные и приятные, настроены оптимистично, рвутся в бой. Пожалуй, даже слишком! Самое время отвлечься. Едем в знаменитый академгородок - современный и все-таки сказочный город, буквально вырубленный в тайге. Академия наук, великолепные здания и свободно разгуливающие по деревьям белки. Знакомимся с университетом, любуемся великолепным Домом ученых и, конечно, надолго застреваем в клубе «Виктория».

Это клуб юных мушкетеров со своим уставом, своими традициями и ритуалами. Здесь детей обучают фехтованию, французскому языку, хореографии, музыке, пониманию прекрасного в искусстве и жизни.

«Виктория» - это уже не просто спортивный клуб академгородка, это его гордость и символ.

Президент клуба журналист Карэм Раш - выпускник Ленинградского университета, а почетным президентом единодушно избран президент Сибирского отделения АН М.А. Лаврентьев. Это он, облаченный в мантию великого магистра, раз в году в торжественной обстановке ударом шпаги по плечу посвящает в «мушкетеры» достойнейших из достойных.

НО... ПОРА В ЗАЛ. Следующим в бой вступают рапористы. Этот вид у нас также считается слабым: мы представлены необстрелянными в боях ребятами, еще выступающими в разряде юношей. Но они оказались молодцами: пробились в финал и заняли четвертое место - это была их задача-максимум. Могли они занять место и выше, но в каждой финальной встрече им чуть-чуть не хватало до победы: видимо, сказалась усталость лидера команды Александра Гренишина (223-я группа). Накануне он достиг шестого места в финале изнурительного личного турнира.

Перед последним видом соревнований страсти разгорелись до предела. И немудрено, рапира все перемешала: непоколебимые, казалось, лидеры - кавказцы - растеряли много очков, вчерашние аутсайдеры вырвались вперед, команда же ленинградцев после успешного выступления в рапире ... откатилась на пятое место.

Но самое любопытное, что уже не две, а целых шесть команд стали претендовать на первое место! Только команды Новосибирска и Москвы безнадежно отстали.

ВСЕ РЕШАЛА ШПАГА. Прямо, как в добрые старые времена мушкетеров и дуэлянтов. Нам мало было победы в шпаге, надо еще не пропустить в финал команды Тбилиси, Еревана, Харькова и Саратова, имевших лучшее соотношение

занятых мест.

Итак, шпага. Сначала личный турнир. Уверенную победу и звание чемпиона завоевывает студент 225-й группы **Борис Лукомский**. По итогам личных соревнований производится жеребьевка командных полуфинальных групп. Мы сражаемся в группе с тбилисцами, саратовцами и новосибирцами. В упорнейшей борьбе выходим в финал с победой над Новосибирском и не пускаем туда двух своих основных соперников по общекомандной борьбе. Хорошо, но мало. Из другой группы в финал вырываются ереванцы и харьковчане. Ясно, что первыми быть уже не можем, а за призовое - надо еще драться.

Финал. Центральная встреча с очень сильной командой Харькова. Ожесточенная борьба за каждый укол, ведь харьковчане рвутся на общее первое место. Все три боя выигрывает Лукомский, один из трех - Игорь Дашков (ЛГУ). Счет встречи 4:4 и все решает последний бой. Его вести Г. Медынскому (ЛГУ), третьему номеру нашей команды.

Счет боя 1:1; 3:2; 3:4; 4:4 и до конца боя одна минута. Если истечет время, то обоим бойцам засчитывают поражение. Это нас вполне устраивает (при ничейном счете боев у нас лучшее соотношение уколов). И вот Гена очень тонко уходит от рвущегося вперед харьковчанина. Весь зал вслух отсчитывает секунды, а они почему-то тянутся очень, слишком, чересчур долго. Сигнал секундометриста тонет в реве зала... Все!

Ну и БОЙ!!! Во время таких боев пульс тренера колеблется в пределах 150-200 ударов в минуту...

Дальше? Дальше была сравнительно нетрудная победа над ереванцами, титулы чемпионов в шпаге и третье призовое место в I Всесоюзном чемпионате сильнейших студенческих коллективов страны.

В. ЛОБАЧ, преподаватель кафедры физического воспитания и спорта

Опубликовано в газете «Кадры приборостроению» от 19 ноября 1969 года

ЕЁ РУКА НЕ ЗНАЕТ ПРОМАХА

Кто не видел Ольгу в бою, пожимает плечами: как такая тихоня смогла достичь мастерских высот в столь стремительном и агрессивном виде спорта, как фехтование?!

Действительно, студентка 307-й группы **Ольга Шершунова** на первый взгляд тихая, спокойная и даже робкая девушка. Но в бою она перевоплощается. Ее рука не знает промаха, удары молниеносны и точны.

Перечисление титулов Шершуновой можно начать с самого почетного: она чемпионка СССР 1969 года среди молодежи. До этого она на протяжении нескольких лет была бессменной чемпионкой Ленинграда среди девушек. Само собой разумеется, что Ольга — мастер спорта СССР по фехтованию.

Что о нашей чемпионке можно сказать как о человеке? Лучшая характеристика — отношение к ней окружающих. В любом коллективе Ольгу любят и оберегают. Ей часто приходится уезжать на сборы и соревнования, но товарищи из 307-й группы помогают спортсменке восполнить пробелы в знаниях. Последнюю сессию Шершунова сдала без троек!

Ольга всегда готова помочь товарищам и в учебных, и в спортивных делах. На тренировках и соревнованиях она первая помощница преподавателя.

Опубликовано в газете «Кадры приборостроению» от 11 марта 1970 года

Тренировка фехтовальщиков в спортлагере. Ленинградская область, посёлок Ягодное. 1969 год. Автор снимка З.К. Степанова

НА ПОРОГЕ МАСТЕРСКОГО РУБЕЖА

Надежда Маркова — отличница учебы. Трудно найти другую спортсменку, которая так много и упорно тренируется. И следствие этого — постоянный рост мастерства. За плечами у Нади шестилетний стаж занятий фехтованием. За это время она не раз завоевывала призовые места в городских соревнованиях среди девушек и взрослых. В составе сборной команды Ленинграда Маркова участвовала в чемпионатах СССР последних двух лет.

Сейчас она - кандидат в мастера спорта.

Учитывая ее добросовестность и преданность спорту, можно не сомневаться, что в недалеком будущем Надежда выполнит мастерский норматив.

В своей 204-й группе Надя пользуется большим авторитетом. Этим она обязана не только своим спортивным титулам, но и чисто человеческим качествам.

Опубликовано в газете «Кадры приборостроению» от 11 марта 1970 года

ЕЩЕ ОДНА ЗОЛОТАЯ

ЗАВОЕВАТЬ золотую медаль на чемпионате Советского Союза, пожалуй, труднее, чем даже на чемпионате мира, - так много в нашей стране отличных, равных по силам мастеров клинка. Накануне первенства страны все мы рассчитывали на успешное выступление студента нашего института мастера спорта Бориса Лукомского - одного из сильнейших шпажистов страны. Однако в личном турнире Борис не сумел пробиться в число призеров.

В день открытия соревнований по фехтованию флаг поднимает призёр чемпионата Советского Союза Борис Лукомский. Ленинград, ЛИТМО. 1974 год

Оставался командный турнир по шпаге, где рассчитывать на медали ленинградцам не приходилось. Уж очень сильный состав имели коллективы Украины, Белоруссии и Москвы. Большой неожиданностью оказался выход команды нашего города в финал.

И здесь молодые мастера Б. Лукомский, В. Милиенко, Ю. Щураков и А. Кернович одержали сенсационную победу со счетом 9:5 над сборной Украины, которую возглавлял олимпийский чемпион Б. Крисс. Так наш товарищ по спортклубу Борис Лукомский к своим многочисленным золотым наградам прибавил медаль высшей пробы, завоеванную на всесоюзном чемпионате.

Сергей МАСЛОВ, студент

Опубликовано в газете «Кадры приборостроению» от 24 мая 1973 года

Лукомский Борис Семенович – студент ЛИТМО, член секции фехтования, чемпион СССР 1975 года, чемпион мира 1979 года, советский фехтовальщик и тренер, мастер спорта СССР международного класса, бронзовый призёр Олимпийских игр 1980 года по фехтованию на шпагах. Фото 1969 года

СПОРТИВНАЯ ХРОНИКА

В Лондоне на традиционных международных соревнованиях фехтовальщиков на кубок Мартини успешно выступил студент нашего института Борис Лукомский. В турнире шпажистов он выиграл у всех зарубежных соперников и лишь в финале уступил другому советскому спортсмену В. Парамонову.

Большой остротой отличалась борьба в очередном мужском чемпионате Ленинграда по шахматам. Первенство завоевал опытный гроссмейстер Марк Тайманов. Выпускник нашего института Эдуард Бухман разделил второй приз вместе с мастерами А. Лукиным и М. Цейтлиным. Слабее своих возможностей выступил другой выпускник института, экс-чемион города Вадим Файбисович. Он занял 13-е место.

Вновь подтвердил репутацию одного из лучших самбистов страны студент 548-й группы Юрий Герасимов. На чемпионате СССР в Майкопе он завоевал серебряную медаль.

Виктор БАЖЕНОВ, студент

Опубликовано в газете «Кадры приборостроению» от 2 марта 1973 года

КУБКИ ЛЕНИНГРАДА - У СТУДЕНТОВ ЛИТМО (фехтование)

Давно ли мы поздравляли команду института с победой в чемпионате вузов?

И вот новая сенсация в розыгрыше кубка Ленинграда.

Первокурсница - студентка 115-й группы **Елена Костырко**, выступая в составе сборной команды «Буревестника», впервые стала обладательницей столь почетного трофея. Восемнадцатилетняя девушка, считанные месяцы назад приехавшая в наш город из Казахстана, сумела победить всех соперниц. Она достойно продолжила традицию наших опытных рапиристок Ольги Комаровой и Надежды Марковой, войдя в спортивную элиту ленинградских мастеров клинка.

Выступая в этих соревнованиях, Елена проявила не только хорошую техническую подготовку и неплохое тактическое чутье, но и показала себя волевой, настойчивой спортсменкой. Ведь судьба кубка решалась в дополнительном поединке с опытным мастером спорта Еленой Воеводиной. Кстати, в командном турнире Костырко вновь нанесла Воеводиной поражение.

О победе Бориса Лукомского, студента 410-й группы, много говорить не приходится - мы уже привыкли к тому, с какой последовательностью он собирает урожай высших наград на всех турнирах, в которых участвует.

В командных состязаниях сборная «Буревестника», за которую выступали Костырко и Лукомский, завоевала второй приз, уступив фехтовальщикам СКА лишь два укола...

Теперь обладатели кубка города будут оспаривать кубки СССР в канун Нового года в Тбилиси.

Сергей ТУРЫГИН, студент 252-й группы, член правления спортклуба ЛИТМО.

Опубликовано в газете «Кадры приборостроению» от 5 ноября 1973 года

СМЕНА ПОКОЛЕНИЙ

ВЕСЕННИЙ ЭТАП спартакиады открылся перезвоном клинков - фехтовальщики провели Второе лично-командное первенство института.

Торжественный парад открытия. Сильнейшие спортсмены поднимают флаг спортклуба. Теплыми словами, добрыми пожеланиями успехов в учебе и спорте открыл соревнования начальник учебной части Борис Константинвич Мокин. И очень к месту оказался приятный сюрприз - награждение одного из сильнейших шпажистов страны Бориса Лукомского удостоверением и почетным знаком мастера спорта международного класса. Долго аплодировали участники и зрители успеху своего товарища. Поздравляем тебя, Борис!

Команду факультета оптико-электронного приборостроения во время Второго лично-командного первенства ЛИТМО выводит Борис Лукомский. Первой среди девушек в команде выступает студентка 230-й группы Галина Луничева. Ленинград, спортзал в корпусе ЛИТМО пр. Максима Горького, дом 49. 1974 год. Фото из личного архива Г. Петровой (Луничевой)

Вот на шести полях начались упорные поединки. 429 спортивных дуэлей - 3013 точных уколов и ударов. 103 участника личного первенства на рапирах, саблях и шпагах представляли шесть команд факультетов. Подавляющее большинство, кончено, составили представители младших курсов. Но это уже были не робкие новички. За плечами у большинства - два года подготовки.

Пополнился наш коллектив и сильными первокурсниками. И все это нашло отражение в финальных результатах: в отличие от прошлогоднего первенства все три призовых места в командном зачете заняли представители нового поколения. I место завоевала команда младшекурсников ФТМВТ, вторыми стали спортсмены ФОМП, III место досталось команде ФОЭП.

Сильны наши чемпионы личного первенства. Любопытно, что они за все соревнования (а боев проведено немало) не потерпели ни одного поражения!

Ветеранам пришлось основательно потесниться - они сохранили свои позиции лишь в сабле и шпаге, в рапире же - сплошь новые имена. Победительница Кубка Ленинграда Е. Костырко (115-я группа) и здесь всех одолела. Вслед за ней, одержав одинаковое количество побед, Т. Зуева (152-я группа) и Е. Вергеенко (248-я группа). Снова пробились в финал второкурсницы О. Доронкина (225-я группа) и Нина Калачева (231-я группа).

Группа фехтовальщиков на занятиях в спортивном зале института. 1974 год. Ленинград, ЛИТМО. Фотограф З.К. Степанова

СРЕДИ РАПИРИСТОВ победил чемпион Польской Народной Республики А. Дашик (161-я группа), потеснивший на II место прошлогоднего чемпиона А. Гренишина, выпускника ФОЭП. На III месте В. Купцов (101-я группа). Оба первокурсника, успешно завершив турнир, вывели свои команды на призовые места. Опять среди финалистов А. Богданов (225-я группа), но, по общему мнению, он мало что прибавил за год к своему техническому совершенству.

Уверенно среди шпажистов победу одержал Б. Лукомский (410 я группа). На втором месте А. Поснов (551-я группа), а третье досталось выпускнику ФТМВТ В. Ягубчикову. Молодые шпажисты не пропустили здесь в финал двух перворазрядников С. Ракова (350-я группа) и С. Петрушина (335-я группа). И поделом: слишком мало они потрудились в этом спортивном сезоне. И оба, между прочим, очень подвели свои команды.

Мощно среди саблистов фехтовал М. Степанов (400-я группа). Достаточно сказать, что в шести финальных схватках он получил всего 4 удара (!), а прошлогоднего чемпиона мастера спорта О. Короткова переиграл с сухим счетом - 5:0. Михаил сейчас на подъеме: чемпион Ленинграда среди студентов одолел в этом году очередной психологический барьер - выполнил норматив мастера спорта СССР. Второе место осталось за О. Коротковым (выпускником ФОЭП), а на третьем - первокурсник вечернего факультета Г. Булаков. Отряд саблистов сейчас стал многочисленным за счет студентов-первокурсников. Мы многого ждем от них в следующем сезоне. Все в ваших руках, парни!

В этом году мы прощались с нашими ветеранами - молодыми специалистами, очень много сделавшими во славу спортивной чести института. Ведь мастеров спорта Надежду Маркову, Олега Короткова, Александра Гренишина и Виктора Ягубчикова по праву можно считать основоположниками наших нынешних успехов и побед. Мы очень хотим всегда их видеть полноправными членами нашего коллектива.

Закончившееся первенство - трамплин к грядущим боям. Впереди нас ждут сражения потруднее: на первенство ДСО «Буревестник» и Спартакиада Ленинграда.

Николай ШИРОКОВ, председатель бюро секции фехтования,студент 236-й группы

Опубликовано в газете «Кадры приборостроению» от 18 апреля 1974 года

НА ЭТОТ РАЗ - БРОНЗА

КОЛЛЕКЦИЯ почетных трофеев, завоеванных студентом нашего института Борисом Лукомским на зарубежных турнирах, вновь пополнилась.

На чемпионате мира, который проходил во французском городе Гренобле, Борис опять поднялся на пьедестал почета. В состязаниях шпажистов на личное первенство Лукомский оказался лучшим среди советских спортсменов. Наградой ему была бронзовая медаль мирового чемпионата.

Борис САВЕЛЬЕВ, студент

Опубликовано в газете «Кадры приборостроению» от 4 сентября 1974 года

ПОД ЗВОН КЛИНКОВ

ПОПУЛЯРНОСТЬ фехтования в нашем институте растет год от года, поэтому одной из наиболее многочисленных групп студентов, тренировавшихся в спортивном лагере ЛИТМО, были фехтовальщики.

Великолепное расположение лагеря немало способствовало тренировкам. Сосновый бор, озеро с прозрачной чистой водой - пейзаж, характерный для Карельского перешейка.

В группе сразу же установился дух товарищества и взаимовыручки, поэтому трудные тренировочные занятия проходили интересно и весело, а вечером, после тренировок, не смолкали шутки и смех.

Тренировались мы с удовольствием. Длительные кроссы сменялись играми, занятиями греблей, легкая атлетика - фехтованием. Правда, по-

началу мы очень уставали, но потом привыкли к таким нагрузкам и чувствовали себя отлично.

Тренируется секция фехтования в спортлагере «Ягодное». Ленинградская область. 1974 год. Автор снимка З.К. Степанова

По вечерам на берегу озера Берестового все чаще стали появляться рыцари в белых доспехах. Звон оружия, победные крики привлекали любопытных. Они становились зрителями фехтовальных дуэлей.

Фехтовальщики объясняли непосвященным правила ведения боя, показывали эффектные приемы, рассказывали увлекательно об истории развития своего вида спорта.

Бывало, что импровизированная фехтовальная дорожка привлекала больше зрителей, чем волейбольные и баскетбольные игры.

Мы не только тренировались, но и работали в лесхозе, благоустраивали лагерь, дежурили по кухне.

С большой охотой фехтовальщики занимались греблей, многие получили спортивные разряды. Это явилось хорошей подготовкой для лодочного похода по Вуоксе, который прошел с большим успехом.

Разве можно забыть кашу, пахнувшую костром, ночное небо, тихие звуки гитары?!

Николай ШИРОКОВ, студент 336-й группы, заместитель председателя бюро секции фехтования

Опубликовано в газете «Кадры приборостроению» от 31 октября 1974 года

И СНОВА - БОЙ

ЗАВЕРШАЮЩИЙСЯ учебный год был для фехтовальщиков нашего института особенно напряженным. И это понятно: ведь не за горами всесоюзные молодежные игры - главное соревнование года для всех молодых спортсменов страны.

И в составе нашей команды есть кандидаты на этот представительный турнир. Это студенты 3-го курса инженерно-физического факультета мастер спорта СССР В. Скатаров и Я. Гурджи. Друзья-соперники (они учатся в одной группе) в этом сезоне выступили успешно в нескольких городских и всесоюзных соревнованиях и, конечно, в наших внутренних состязаниях, таких, как товарищеские встречи с командами других вузов, первенство института между факультетами и новый интересный турнир на приз выпускника оптического факультета 1977 года, чемпиона СССР Бориса Лукомского.

Дважды за учебный год выходила сборная команда института с оружием в руках на фехтовальные дорожки города и дважды успешно сражалась с сильнейшими фехтовальными коллективами вузов. В осеннем чемпионате вузов после первых двух дней соревнований наша сборная даже дерзнула выйти вперед, но последующие два дня поставили нас на прошлогоднее третье место, хоть и с минимальным отрывом от коллектива ЛИИЖТа. Призерами этих соревнований стали В. Скатаров (1 место) и А. Дашик (2 место).

В весеннем первенстве ЛОС СДСО «Буревестник» среди вузов наша команда стала первой по второй группе. Чемпионом стал выпускник нашего института мастер спорта СССР **М. Степанов**, который продолжает поддерживать спортивную связь с родным институтом. Вторым в фехтовании на шпагах был В. Скатаров, третьим - Я. Гурджи. Без наград остались только рапористы-мужчины. Так произошло из-за болезни перед самыми соревнованиями И. Храмцовского и отсутствия у команды равноценной ему замены. Команда саблистов в решающем бою проиграла всего один удар спортсменам ЛГУ и стала второй. Третьими были команды шпажистов и девушек-рапористок.

ПРИЯТНО отметить, что и наши внутренние соревнования набирают темп. Все больше начинающих фехтовальщиков пробуют свои силы в этих состязаниях, впервые ощущая вкус настоящей спортивной борьбы. И не беда, что успех приходит к ним не сразу. Ведь путь в большой спорт долог и труден, а победы приходят лишь к самым терпеливым и трудолюбивым. К таким, например, как студент 140-й группы В. Аверьянов, который в упорной борьбе с более опытны-

ми соперниками занял второе место в первенстве института, подтвердил тем самым, что всего лишь полгода занятий фехтованием не прошли для него бесследно. К таким, как студент 126-й группы Р. Нурумов, который был вторым в соревнованиях на приз Бориса Лукомского. Очень жаль, что травма не позволила в полную силу выступить еще одному способному спортсмену - студенту 160-й группы Н. Шатневу.

С СОЖАЛЕНИЕМ приходится отмечать, что старания и успехи наших студентов-фехтовальщиков остаются без должного внимания со стороны руководства кафедры физического воспитания. На кафедре не были подведены своевременно итоги смотра-конкурса между спортивными отделениями за 1976 год. Не позаботилось руководство ЛОС СДСО «Буревестник» о награждении призеров первенства медалями, в результате чего 12 студентов-спортсменов нашего института остались без наград. Такое безразличное отношение подрывает боевой дух команды, создает впечатление. что наши успехи нужны только нам, мешает плодотворно работать и выступать.

Но мы не падаем духом, считая это явлением временным, и еще раз мысленно окидывая взором прошедший учебный год, можем смело заявить: эстафета спортивных успехов фехтовальщиков ЛИТМО передана в надежные руки молодых спортсменов. Сезон завершается, кандидатам в молодежную сборную Ленинграда еще предстоят контрольные соревнования и прикидки, а остальные спортсмены уже зачехлили боевое оружие. Хорошо отдохнув летом, они придут на тренировки в новом учебном году полные сил и задора, и снова зазвенят в спортивном зале гибкие стальные клинки.

И снова грянет бой.

А. АНДРЕУС, старший преподаватель кафедры физвоспитания

Опубликовано в газете «Кадры приборостроению» от 30 июня 1977 года

ПЕРВОКУРСНИЦА - НА ПЬЕДЕСТАЛЕ (ФЕХТОВАНИЕ)

В ноябре прошел чемпионат вузов Ленинграда по фехтованию. Команда нашего института, набрав 224,25 очка, заняла лишь пятое общекомандное место. По сравнению с прошлым годом команда набрала на 39 очков больше, а место заняла на одно ниже. Разрыв от команды ЛЭТИ, занявшей четвертое место, составил всего 17 очков от команды ЛМИ, занявшей третье место, - 23 очка.

На занятиях в секции фехтования. Ленинград, ЛИТМО. 1980 год. Фотограф З. Степанова

Такая плотность результатов говорит о том, что в борьбе за призовое место большое значение может иметь любая мелочь в организации подготовки к соревнованиям. И обещанные, но не проведенные десятидневные учебно-тренировочные сборы перед чемпионатом могли бы оказать команде огромную пользу.

Фехтовальщики из нашей команды повысили свои личные результаты по сравнению с прошлым чемпионатом, за исключением студента А. Быкова, не проявившего необходимой собранности и выступившего намного ниже своих возможностей.

Большого успеха добилась студентка 140-й группы мастер спорта **И. Болховитинова**, которая была третьей в личных соревнованиях по фехтованию на рапирах среди женщин. В фехтовании на шпагах студент 536 й группы мастер спорта **В. Скатаров** был четвертым.

И, несмотря на пятое общекомандное место, мы считаем, что выступили на этих соревнованиях успешно.

А. АНДРЕУС, старший преподаватель кафедры физвоспитания

Опубликовано в газете «Кадры приборостроению» от 14 декабря 1978 года

ЗИМНИЕ ВИДЫ СПОРТА

РЕЗУЛЬТАТЫ - НИЖЕ НАШИХ ВОЗМОЖНОСТЕЙ

Спортивный лыжный сезон этого года, как и следовало ожидать, не принес нам радости. Общий итог наших выступлений в первенстве вузов Ленинграда и в первенстве ДСО «Буревестник», ввиду недостаточной оперативности судейской коллегии, еще неизвестен, но по результатам эстафет установлено, что мы находимся среди 24 выступавших в соревнованиях вузов на одиннадцатом месте и на последнем месте среди вузов, выступавших по первой группе.

Результат - ниже посредственного, хотя отдельные спортсмены и имеют хорошие показатели:

- Л. Самодурова и Э. Майоров на десятикилометровой дистанции выполнили норму первого разряда, что в институте давно не наблюдалось как среди мужчин, так и среди женщин,

- на дистанции в 30 километров В. Седов и А. Терентьев, выступавшие на этой дистанции впервые и не имевшие достаточного опыта, все же добились второго разряда.

Студенты ЛИТМО после лыжного кросса. Ленинградская область, Кавголово. 1957 год. Фото Светланы Тарасовны Евменовой

При этом опытный гонщик Э. Майоров (на этот раз) плохо рассчитал свои силы и на последних десяти километрах потерял столько времени, что его спортивный результат едва уложился в рамки второго разряда (2ч.20м.). Да у меня, несмотря на достаточный опыт, результаты оказались не выше второго разряда (2ч.13м.); с таким же результатом выступил и Э. Семяшкин.

У девушек-спортсменок результат спортивного сезона еще хуже. Это в основном объясняется тем, что у них не было постоянного тренера.

Нам нужно учесть эти печальные итоги принять все зависящие от нас меры к тому, чтобы на предстоящих соревнованиях добиться хороших результатов. В частности, обязательно следует спортивные сборы проводить сразу после зимних каникул.

Л. АРХАРОВ, студент 355-й группы

Опубликовано в газете «Кадры приборостроению» от 26 марта 1957 года

ИТОГИ ХОККЕЙНОГО СЕЗОНА

ЗАКОНЧИЛОСЬ первенство вузов Ленинграда по хоккею с шайбой. Для нашей команды этот сезон был более удачным, чем прошлогодний. Однако имеется еще ряд существенных недостатков, которые мешают нам играть в полную силу. На наших итогах сказалась плохая организация тренировок и бездеятельность самого тренера.

Но, несмотря на эти недостатки, команда показала себя дружным и сплоченным коллективом. Выиграв у команд Горного института, Технологического института им. Ленсовета и Кораблестроительного института, мы оказались позади лишь только более сильных коллективов - Политехнического института, ЛИИЖТа, техникума физкультуры и Лесотехнической академии.

Следует отметить хорошую игру вратаря М. Мирнского (I курс РТФ) и С. Кулагина (III курс РТФ).

Ю. КРЕМЕР, студент 305-й группы

Опубликовано в газете «Кадры приборостроению» от 22 апреля 1957 года

«НА ПЕРВОМ МЕСТЕ СТУДЕНТЫ ФТМ»

ЗАКОНЧИЛИСЬ соревнования на первенство института по скоростному бегу на коньках. Эти соревнования входят в программу 8-й комплексной институтской спартакиады.

На дистанциях 500 и 1.500 метров победу одержала студентка факультета точной механики И. Яргонская, это обеспечило ей победу в двоеборье. У мужчин на дистанциях 3.000 и 500 метров и в двоеборье первое место завоевал студент оптического факультета В. Федоров.

В итоге соревнований - на первом месте студенты факультета точной механики, на втором - оптики. Радиотехники в этих соревнованиях участвовали без женской команды, поэтому они остались без зачета, хотя мужская команда радио-

технического факультета и заняла первое место.

Е. ЖУКОВ, студент III курса РТФ

Опубликовано в газете «Кадры приборостроению» от 2 апреля 1957 года

1961 год - Зима в нынешнем году пришла с большим запозданием. Долго дожидались любители зимних видов спорта устойчивой морозной погоды, и вот, наконец, в середине января зима прочно обосновалась в нашем городе. Прозрачный лед сковал поверхность рек и озер. Равнины и холмы ленинградских пригородов покрылись сверкающим на солнце белоснежным настом.

Шумно стало на стадионах: повсюду звенят коньки, скрещиваются в жарких схватках клюшки хоккеистов. Лыжники тщательно подбирают мазь, готовясь к длительным походам и напряженным гонкам. Спортивная зима вступила в свои права.

***

НА ПЕРВЕНСТВО ИНСТИТУТА

Недавно в Кавголово проходили соревнования по лыжному спорту на первенство института. Вместе с нашими лыжниками соревновались и студенты ЛЭТИ, так что «литмовцам» особенно хотелось добиться хороших результатов. Надо было пройти дистанцию в 15 километров. Путь был довольно сложный, приходилось пересекать немало холмов.

Лучшие результаты показали в этих соревнованиях Л. Архаров (V курс РТФ) со временем 63 мин. 15 сек., Б. Седов (IV курс ТМ) - 65 мин. 54 сек. и другие.

На дистанции в 5 километров оказались победителями Л. Самодурова (РТФ) - 24 мин. 45 сек., О. Знакомова (ОФ) - 26 мин. 39 сек., С. Чемохуд (ОФ) - 27 мин.10 сек.

Опубликовано в газете «Кадры приборостроению» от 24 марта 1959 года

На снимках: слева - Г. Юрова (I курс) пришивает порядковый номер к куртке участника соревнований Д. Зеликсона; справа - перед стартом. Снимки сделаны студентом I курса И. Гильденбергом

НА КАВГОЛОВСКИХ ХОЛМАХ: КАЛЕНДАРЬ ЛЫЖНЫХ СОСТЯЗАНИЙ

ЛЫЖНЫЙ сезон 1961 года обещает быть очень интересным. Еще в декабре прошлого года были проведены эстафеты на приз добровольных спортивных обществ «Буревестник» и «Спартак». 31 декабря и 1 января состоялись традиционные состязания на личное первенство института физкультуры имени Лесгафта с участием сильнейших спортсменов Ленинграда.

10 января ленинградские лыжники провели еще ряд гонок. Мужчины соревновались на дистанции 30 километров, женщины - 10 километров. Среди участников этих соревнований был студент 255-й группы нашего института Анатолий Челпанов.

Как известно, нынешней зимой проводится спартакиада РСФСР по зимним видам спорта. Спортсмены Ленинграда усиленно готовятся к этим соревнованиям: уже прошло первенство Ленинграда по слалому, провели свои первенства по лыжному спорту и многие районы города. Команда ЛИТМО участвовала 8 января в первенстве Октябрьского района и заняла пятое место.

12 января началось первенство Вооруженных Сил СССР. Его победители в феврале будут участвовать в спартакиаде дружественных армий в Закопане (Польша). С 20 по 26 января проводится спартакиада Ленинграда по лыжным гонкам, прыжкам с трамплина, двоеборью и биатлону. А в самом конце января в Кавголове состоятся интереснейшие международные соревнования с участием олимпийских чемпионов шведа Сикстина Ернберга, финна Вейкко Хакулинена и других прославленных мастеров лыжного спорта.

В феврале сильнейшие лыжники города будут продолжать готовиться к Спартакиаде РСФСР. В это время пройдет целый ряд массовых студен-

ческих соревнований. Так, 5 февраля состоятся большие состязания по гонкам, прыжкам с трамплина и слалому на «Приз зимних каникул», в которых примет участие и наша команда в количестве 50 человек.

Наиболее ответственной для нас будет спартакиада высших учебных заведений Ленинграда, она является одновременно и первенством ДСО «Буревестник» и будет проходить в течение 24, 25 и 26 февраля. В программе спартакиады: гонки на 5 км, 10 км, эстафета 4×5 км и слалом у женщин; гонки на 15 км, 30 км, эстафета 4×10 км, слалом, прыжки с трамплина и двоеборье у мужчин. Честь нашего института будут защищать на спартакиаде около 40 лыжников.

В марте будет проведено первенство института по лыжным гонкам, эстафетам и слалому между командами факультетов, и, если позволит погода, позже состоятся соревнования, посвященные закрытию сезона.

Итак, сезон должен быть очень интересным и напряженным, но... к сожалению, все будет зависеть от капризов ленинградской зимы.

Какие еще сюрпризы принесет нам она?

Э. ЛОРГУС, тренер по лыжам

Опубликовано в газете «Кадры приборостроению» от 17 января 1961 года

В ПЕРВОЙ ДЕСЯТКЕ

ЦЕНТРАЛЬНЫМИ состязаниями нынешнего сезона для лыжников нашего института были общегородские соревнования коллективов высших учебных заведений Ленинграда, входящие в программу зимней спартакиады Добровольного спортивного общества «Буревестник». Сильнейшие студенты-лыжники состязались с 25 по 28 февраля на Кавголовских холмах. Команда нашего института впервые выступала в подобных соревнованиях среди коллективов первой группы.

В первый день студенческого первенства проводилась лыжная гонка мужчин на 15 километров. Из наших спортсменов лучшим на этой дистанции был Анатолий Челпанов (255-я группа). Он финишировал со временем 47 минут 50 секунд. Женщины оспаривали первенство в беге на 5 километров. Здесь лучшей из наших гонщиц была студентка 336-й группы Альбина Кожевникова. Её результат - 21 минута 37 секунд.

Наши лыжники приняли участие и в соревнованиях по двоеборью. В этом номере программы отличился студент 615-й группы Игорь Рыко. Он особенно удачно выступил в самой трудной части двоеборья: в прыжках с трамплина. Лучший его прыжок был равен 46 метрам.

С хорошими итогами закончили свое выступление наши горнолыжники-слаломисты, разделившие с командой ЛИАПа 7-8 места. Среди них следует отметить **А. Киркевича** (578-я группа) и студентку IV курса радиотехнического факультета **И. Черкашину.**

Как всегда интересно прошли соревнования по эстафетному бегу. В мужской эстафете 4×10 километров стартовал на первом этапе наш лыжник Равил Сулейманов. У женщин проводилась эстафета 4×5 километров. Здесь лучшей среди студенток ЛИТМО была Юлия Лискевич (339-я группа).

Исключительно острой была борьба в командном первенстве. Общее первое место завоевали лыжники Лесотехнической академии, опередившие сильный коллектив Механического института. Нашей команде пришлось бороться со спортсменами Технологического института имени Ленсовета и Электротехническим институтом имени В.И. Ульянова (Ленина). Поставленную перед собой цель - войти в число 10 лучших команд города - мы выполнили.

Опубликовано в газете «Кадры приборостроению» от 7 марта 1961 года

СИЛЬНЕЙШИЕ ОПТИКИ

ЗАКОНЧИЛИСЬ одни из самых массовых соревнований зимнего спортивного сезона - состязание на первенство института по лыжному спорту. Борьба лыжников началась 9 марта с розыгрыша первенства по эстафетному бегу. В мужской эстафете 4×5 км победили спортсмены факультета точной механики. С таким же результатом закончились соревнования женщин на дистанции 4×3 км. В результате лидерство захватил коллектив ТМ. Казалось, что исход командного первенства уже предрешен.

На следующий день проводились индивидуальные соревнования. Женщинам предстояло пробежать 5 км, а мужчинам - 15 км. Как и следовало ожидать, победителем соревнований среди мужчин стал студент радиотехнического факультета Анатолий Челпанов. Он закончил дистанцию с результатом 56 минут 15 секунд. У женщин звание чемпионки института досталось студентке оптического факультета Алевтине Кожевниковой. Ее время - 19 минут 13 секунд.

После подведения командных итогов определились места факультетских коллективов. Первыми оказались студенты-оптики, на второе место вышли спортсмены факультета точной механики, третьими были радиотехники.

Следует отметить, что победа коллектива оптического факультета явилась следствием большой подготовительной работы, которую провел один из лучших лыжников института В. Усов.

К сожалению, не использовали всех своих возможностей лыжники факультета точной механики, понадеявшиеся, по-видимому, на легкую победу.

З. МАЛЫШЕВА, преподаватель кафедры физвоспитания

Опубликовано в газете «Кадры приборостроению» от 21 марта 1961 года

Сдача норм ГТО по лыжам перестала быть привилегией студентов - не отстают и сотрудники ЛИТМО (слева направо): доцент А.П. Саминин, зав. лабораторией оптико-механических приборов Н.М. Беляев, директор экспериментально-опытного завода Ю.Н. Прокофьев, старший тренер кафедры физкультуры П.Н. Федоров, главный инженер ЭОЗ В.П. Егунов, начальник цеха В.А. Турандин. Ленинград, Вяземский пер., д. 4-6. 1973 год. Фото З. Степановой

СЛАЛОМ - СПОРТ СМЕЛЫХ

11 МАРТА в Кавголово проводилось первенство института по слалому. Для энтузиастов горнолыжного спорта ЛИТМО эти соревнования превратились в большой интересный праздник.

Кто будет первым? Чей факультет выступит лучше? Эти вопросы волновали всех.

Погода в день проведения соревнований не порадовала наших слаломистов: почти весь склон горы, с которой съезжали слаломисты, был покрыт ледяной коркой. Большого труда стоило выбрать место для трассы. Но вот трасса готова, судьи на местах, старт дан. Разгорелась острая борьба - ведь каждый участник отстаивал честь своей факультетской команды. Лучшее время в состязаниях женщин показала студентка радиотехнического факультета И. Черкашенина, на второе место вышла первокурсница с факультета точной механики Ю. Парусникова. Третьей была представительница оптического факультета Т. Иванова. От Ивановой можно было ожидать большего.

Среди мужчин звание чемпиона института завоевал Б. Черенковский. Он отлично прошел 350-метровую трассу, показав лучшее время. На 12 секунд отстал от победителя А. Киркевич. Он также выступил ниже своих возможностей. Третьим был В. Кошмар.

Сильнейшими среди мужских команд оказались спортсмены радиотехнического факультета, а среди женщин - слаломистки факультета точной механики. Общекомандные результаты первенства института по горнолыжному спорту таковы: на первом месте - коллектив радиотехнического факультета, на втором - оптики и на третьем - факультет точной механики.

Следует отметить, что нынешней зимой некоторые члены нашей секции плохо посещали тренировки. Например, студентка Г. Зигберман редко появлялась на занятиях секции, тренировалась не в полную силу, а отсюда и результат: она показала в сумме двух попыток время почти в пять раз большее, чем у победительницы Черкашениной.

Итак, зимний сезон фактически окончен. Хотелось бы пожелать всем слаломистам института в следующем сезоне более активно посещать тренировки и привлекать в секцию студентов младших курсов.

Г. ИВАНОВА, тренер по слалому

Опубликовано в газете «Кадры приборостроению» от 21 марта 1961 года

МОЛОДЕЖЬ, НА КОНЬКИ!

НЕ ТАК-ТО просто заниматься коньками в Ленинграде. Короткая и непостоянная зима доставляет конькобежцам немало огорчений. И все же любители скоростного бега на коньках сохраняют верность своему любимому виду спорта.

Есть конькобежная секция и в нашем институте. В ней занимается 25 человек. Тренируемся мы на стадионе Метростороя по вторникам и четвергам с 10 до 12 часов вечера.

Занятия мы начали еще в сентябре. В подготовительный период особое внимание обращали на общефизическую подготовку.

Значительными соревнованиями нынешнего сезона для нас будут студенческий чемпионат города и первенства института. Во время зимних каникул мы рассчитываем также провести соревнования между группами первых и вторых курсов и организовать открытые старты.

Б. БОГОМОЛОВ, тренер по конькам

Опубликовано в газете «Кадры приборостроению» от 17 января 1961 года

НАКАНУНЕ ЛЕДЯНЫХ БАТАЛИЙ

Нынешняя зима не очень-то радует спортсменов морозными деньками. И, хотя наши хоккеисты приступили к тренировкам еще в ноябре, готовиться к предстоящим встречам по-настоящему, на хорошем крепком льду им почти не пришлось.

В сезоне 1961 года хоккеисты ЛИТМО примут участие в розыгрыше кубка высших учебных заведений Ленинграда. 15 февраля начнется студенческий чемпионат города. В этом сезоне мы выступаем в этом чемпионате среди коллективов первой группы. Если в прошлом году институт выставлял лишь одну команду, то теперь честь ЛИТМО будут защищать две хоккейных команды.

Состав нашей хоккейной секции в нынешнем году существенно обновился. На место основных игроков первой команды, окончивших институт, пришли студенты первого и второго курсов. Им еще недостает сыгранности и технического мастерства. Эти недостатки молодежь успешно устраняет на тренировках, которые проводятся два раза в неделю на стадионе «Динамо» по понедельникам с 18 часов и по пятницам с 20 часов.

Меньше месяца осталось до наступления ответственных встреч на ледяных полях. Дорог каждый день, только дисциплинированность и регулярное посещение всех тренировок могут принести успех нашим хоккеистам. Об этом, прежде всего, следует помнить тем студентам старших курсов, которые временами отсутствуют на тренировочных занятиях.

Наша главная цель в нынешнем зимнем сезоне - закрепиться в группе сильнейших студенческих хоккейных коллективов Ленинграда.

Г. БЮНАУ, тренер по хоккею

Опубликовано в газете «Кадры приборостроению» от 17 января 1961 года

ПО ТАЮЩЕМУ СНЕГУ

В ВОСКРЕСЕНЬЕ 18 декабря в Кавголово проходили соревнования лыжников ЛИТМО на приз открытия сезона.

Погода была исключительно неблагоприятная. Температура воздуха поднялась до +4. Снег на многих участках трассы растаял. Пришлось уменьшить протяженность дистанций. Мужчины состязались в гонке на 6 километров, женщины - 3 километра.

Соревнования привлекли большое число участников. Особенно дружно вышли на старт лыжники факультета точной механики. Они заняли первое место в командном первенстве.

В личном зачете победу среди мужчин одержал студент 355-й группы радиотехнического факультета Анатолий Королев, закончивший гонку за 23 минуты 34 секунды. Среди женщин первенствовала студентка 336-й группы оптического факультета Алевтина Кожевникова. Ее результат – 15 минут 15 секунд.

Э. ЛОРГУС, тренер по лыжам

Опубликовано в газете «Кадры приборостроению» от 8 января 1963 года

КАВГОЛОВСКИЕ СТАРТЫ

13 и 14 марта 1963 года в Кавголове проходили большие студенческие соревнования по лыжному спорту. В них участвовали спортсмены нашего института, Электротехнического института имени В. И. Ульянова (Ленина) и Гидрометеорологического института. Каждый вуз проводил свое институтское первенство по лыжам и, кроме того, разыгрывалась матчевая встреча между тремя коллективами.

Лыжники нашего института разыграли межфакультетское первенство, входящее в программу XIII комплексной спартакиады ЛИТМО. Как и в прошлом году, сильнейшей оказалась сборная команда радиотехнического факультета. Представительница этой команды **Лариса Иванова** заняла первое место в гонке на пять километров. Она прошла эту дистанцию за 23 минуты 5 секунд. Большой интерес вызвали соревнования в эстафетах. Мужчины оспаривали первенство в гонке 4х5 километров. Первыми пришли к финишу радиотехники. В женской эстафете 4х3 километра успех сопутствовал студентам факультета точной механики.

Мужчины разыграли звание чемпиона ЛИТМО на десятикилометровой трассе. Как и в прошлом

году, вне конкуренции был студент 501-й группы **Равиль Сулейманов**. Когда он финишировал, судейские секундомеры показывали 37 минут 58 секунд. Второе время дня — 38 минут 44 секунды — показал студент 368-й группы Анатолий Челпанов. Третьим призером первенства стал товарищ Челпанова по команде Владимир Тарасов (364-я группа).

Итак, первое место осталось за радиотехниками, выставившими участников во всех номерах программы. Отрадно, что полную команду удалось собрать спортсменам общеобразовательного факультета. А вот оптики разочаровали: у них было несколько случаев неявок.

Опубликовано в газете «Кадры приборостроению» от 2 апреля 1963 года

РЕКОРДЫ ЮРИЯ КАНДАУРОВА

На стадионе «Динамо» 23 и 24 февраля 1963 года проходило первенство Ленинграда по скоростному бегу на коньках для спортсменов второго и третьего разрядов. В команде студенческого общества «Буревестник» выступал чемпион и рекордсмен нашего института **Юрий Кандауров**.

Несмотря на сильный ветер и двадцатиградусный мороз, Юрий на всех дистанциях малого многоборья показал результаты второго спортивного разряда. 500 метров он пробежал за 48,7 секунды, 1500 метров - за 2 минуты 29,3 секунды, 3000 метров - за 5 минут 15 секунд, 5000 метров - за 9 минут 14 секунд. Его результаты на 1500 и 3000 метров являются новыми рекордами института.

В сумме многоборья Ю. Кандауров набрал 206,430 очка и занял в состязаниях мужчин-второразрядников общее второе место.

Студент 551-й группы радиотехнического факультета Юрий Кандауров второй год занимается в конькобежной секции ЛИТМО под руководством тренера ***Бориса Васильевича Богомолова.***

— *Нынешний сезон,* — говорит Ю. Кандауров, — *был для меня исключительно удачным. Этому во многом способствовало то, что в Ленинграде зима отличается постоянством устойчивой морозной погоды. Благодаря этому я провожу до четырех тренировок в неделю. Занимаюсь вместе с товарищами по институтской конькобежной секции преимущественно на стадионе «Метрострой». Моя цель - выполнить норматив первого разряда всесоюзной спортивной классификации. Постараюсь сделать это на одном из предстоящих в ближайшие дни состязаний.*

Опубликовано в газете «Кадры приборостроению» 5 марта 1963 года

На фото (слева направо): Н.Ф. Пашковский, Б.В. Богомолов и Г.К. Шеремет у палаток в спортивном лагере ЛИТМО «Ягодное» 1961 год. Фотограф З. Степанова

ЕЩЕ ДВА МАСТЕРА (НА ЛЫЖНЫХ ТРАССАХ)

Одним из наиболее интересных соревнований III зимней спартакиады Ленинрада были состязания по лыжному спорту, проводившиеся на кавголовских холмах. В лыжном марафоне – в гонке на 50 километров - приняли участие два представителя нашего спортклуба: студент 418 группы **Геннадий Пашкевич** и выпускник института **Юрий Севостьянов.**

Юрий Севостьянов Геннадий Пашкевич
Студенты ЛИТМО, мастера спорта по лыжам. 1966 год

Оба они добились замечательного успеха: в холодную ветреную погоду впервые выполнили на этой труднейшей дистанции норматив мастера спорта.

ГРЕБЕННИКОВ Евгений, мастер спорта, преподаватель

Опубликовано в газете «Кадры приборостроению» 16 февраля 1966 года

МОРОЗ И СОЛНЦЕ

Что может быть чудеснее лыжных прогулок по зимнему лесу или катания с заснеженных гор?

Именно так провели свои зимние каникулы в Зеленогорске 40 студентов-спортсменов нашего института. Здесь было выбрано место для зимнего институтского спортлагеря.

- *Становись!* – этой командой председателя совета лагеря Добровольского начинался днь. А дни стояли хорошие, морозные, один лучше другого.

В первой половине дня – лыжные прогулки. Да такие, что запомнятся надолго. Какое наслаждение – скользить по лыжне, вдыхать свежий воздух, чувствовать, как буквально утраиваются силы, как хорошо на подъемах, как легко скользить вниз. Еще большее удовольствие доставляло катание с горы Серенада. Даже самые нерешительные не устояли от соблазна скатиться с этой горы!

А вечером – легкоатлетические тренировки, игра в футбол, ручной мяч. Не раз вспомнят ребята и боевые «баталии» в регби. Именно в этой игре пригодились такие качества, как скорость, которой обладает Леонид Зисман, ловкость Валерия Андронова.

Когда начинались каникулы, в Зеленогорске было 17 градусов мороза. К концу лагерной смены температура понизилась до 34 градусов мороза. Но никакие морозы не могли помешать студентам Добровольскому и Лескачевскому каждый день до пояса обтираться снегом.

Зимний день короток. Быстро темнеет. Вернувшись после ужина и уютно расположившись на диване, ребята слушают радио, читают.

Желающие потанцевать идут в гости в дом отдыха «Энергетик».

Хрошо провели свои каникулы ребята в спортлагере!

В. ГАВРИЛОВ начальник спортлагеря

Опубликовано в газете «Кадры приборостроению» от 16 февраля 1966 года

ФИГУРНОЕ КАТАНИЕ БАЛ НА ЛЬДУ

В ЛЕНИНГРАДСКОЙ команде, участвовавшей в финальных стартах **Второй зимней Спартакиады** народов СССР, были двое представителей нашего институтского спортивного клуба - студентка 544-й группы Марина Лапина и старший лаборант НИСа Алексей Мишин.

М. Лапина выступала в паре с Корытовым в танцах на льду. Ленинградцы заняли в итоге почетное 5-е место. А. Мишин в паре с Тамарой Москвиной стал бронзовым призером спартакиады и первенства страны в парном катании. Кстати, эта же пара ранее заняла третье место на **Всемирной универсиаде в Турине**.

Опубликовано в газете «Кадры приборостроению» от 16 марта 1966 года

НОВОГОДНИЙ ПОДАРОК

ОТЛИЧНЫЙ подарок любителям спорта к Новому Году сделал старший лаборант кафедры радиоприемных и радиопередающих устройств **Алексей Мишин**. Алексей - один из лучших мастеров фигурного катания в нашей стране. Отточенная техника и элегантный стиль не раз приносили Мишину успех в ответственных состязаниях: однажды он уже был призером чемпионата СССР.

С прошлого года у Алексея новая привязанность - парное катание. Выступает он сейчас с опытной спортсменкой Тамарой Москвиной. Этот дуэт в прошлом году был третьим на всесоюзном первенстве и завоевал бронзовые медали на универсиаде в Турине.

Особенно старательно готовились Алексей Мишин и Тамара Москвина к нынешнему сезону. Результаты упорных тренировок уже дали себя знать.

На международных соревнованиях «Пражские коньки» в столице Чехословакии, куда съехались сильнейшие фигуристы Европы, наша пара была четвертой.

Новым серьезным испытанием стали международные соревнования в Москве. Хотя в них участвовали преимущественно советские пары, нельзя забывать, что именно этот вид фигурного катания получил в нашей стране особый размах. Недаром на последних чемпионатах мира и олимпийских играх золотые медали неизменно завоевывали советские спортсмены Олег Протопопов и Людмила Белоусова.

В упорной борьбе А. Мишин и Т. Москвина сумели опередить всех соперников и поднялись на верхнюю ступеньку пьедестала почета.

Молодец, Алексей! Поздравляем и гордимся!

Г. ШИРОКОВ инженер НИСа

Опубликовано в газете «Кадры приборостроению» от 22 декабря 1966 года

РАСТУТ РЯДЫ МАСТЕРОВ

ЛЫЖИ:

СИЛЬНЕЙШИЕ лыжники Ленинграда разыграли свой чемпионат в Кавголово. Эти соревнования входили в зачет зимней спартакиады города.

Александр Платунов – мастер спорта по лыжам. 1966 год

В составе сборной команды «Буревестника» был и представитель спортклуба ЛИТМО - студент 408-й группы **Александр Платунов**. Он особенно удачно выступил на 15-километровой дистанции, преодолев ее за 54 минуты. Тем самым Александр впервые выполнил норматив, дающий право на присвоение почетного звания мастера спорта. Это большой успех молодого спортсмена и его тренера - преподавателя института ***Евгения Федоровича Гребенникова.***

П. ФЕДОРОВ, председатель правления спортклуба ЛИТМО

Опубликовано в газете «Кадры приборостроению» от 23 февраля 1968 года

И. Струнин мастер спорта по лыжам, студент ЛИТМО. 1966 год

А. Соснин – мастер спорта по биатлону, студент ЛИТМО. 1968 год

ЮБИЛЕЙНЫЙ ТУРНИР

НА ПРАЗДНИЧНО украшенном искусственном катке СКА проходил финальный матч институтского хоккейного турнира, посвященного 50-летию Октября. Встречались команды вечернего и оптического факультетов. Предчувствуя трудную игру, капитаны выставили лучшие составы. В рядах вечерников были опытные ветераны. В команде оптиков тон задавала молодежь.

Под звуки марша на лед у вечерников вышли: вратарь Л. Смирнов, защитники А. Котов, В. Козлов, В. Румянцев, А. Евчук; нападающие О. Шулико, А. Лузин, В. Прохоренко, В. Серышев, А. Шилков.

Состав оптиков: вратарь С. Мисенгисер, защитники Г. Луперьев, А. Соловьев, В. Савин, Б. Чуринов; нападающие Ю. Сапогов, В. Каргин, Н. Фрейдберг, К. Яковлев, В. Трофимов.

Судьи в поле - С. Яковлев и В. Рожков.

Звучит свисток и шайба в игре. Следует серия атак вечерников, и Василий Серышев с подачи Шилкова забивает первую шайбу. Оптики начинают нервничать, ошибаются защитники, и на восьмой минуте Александр Шилков увеличивает счет. Вечерники разыгрывают многоходовые комбинации, легко входят в зону соперников, и за две минуты до конца первого периода Серышев с подачи Козлова забивает третью шайбу.

После перерыва характер игры резко изменился. Дружная команда оптиков заиграла в отличном темпе, у нее начало получаться все на поле: активны нападающие, строго играют защитники. Стремительный выход Николая Фредберга один на один с вратарем заканчивается голом в ворота вечерников. Темп игры вырастает, Вадим Козлов не успевает за противником и останавливает его запрещенным приемом. Судья наказывает Козлова малым штрафом. Команда вечерников в численном меньшинстве, она заперта в зоне, и после отличной комбинации Валентин Савин с подачи Каргина забивает второй гол. Нападающие оптиков играют остро и комбинационно, рвется к воротам их капитан Владимир Каргин, но его грубо сбивает Шилков, и снова вечерники играют в численном меньшинстве, и снова численное преимущество реализует Владимир Трофимов. За две минуты до конца периода отличился Николай Фрейдберг, забивший четвертый гол.

Счет 4:3 в пользу оптиков.

В перерыве в раздевалке оптиков царило радостное оживление, но, как показал третий пери-

од, радоваться было рано.

В третьем периоде команда вечерников дала настоящий бой молодежи. Этот период отличался высоким темпом. Страсти накалены до предела, и судьям приходится сдерживать игроков, делать внушения капитанам команд. На пятьдесят второй минуте Александр Лузин после отличного прохода сравнивает счет - 4:4.

Вечерников устраивает этот счет, в случае ничейного результата для выявления победителя в ворота обеих команд назначается 5 буллитов (штрафных бросков), и вечерники, надеясь на своего опытного вратаря, начинают тянуть время. Но это им не помогает, и на пятьдесят девятой минуте нападающий оптиков, дебютант сборной института Юрий Сапогов забивает победную шайбу, 5:4 - в пользу оптического факультета!

Под звуки фанфар главный судья соревнований вручает приз, учрежденный спортивным клубом института для команды-победительницы, памятный вымпел юбилейного турнира и грамоту капитану команды оптического факультета Владимиру Каргину. За второе место памятный вымпел и грамота вручаются капитану вечерников Анатолию Котову.

По итогам игр лучшими игроками юбилейного турнира признаны: вратарь **Леонид Смирнов**, защитник **Вадим Козлов**, нападающий Н**иколай Фрейдберг**. Приз «Лучшему ветерану» вручен Леониду Смирнову, а приз «Лучшему новичку» - Юрию Сапогову. Все участники финального матча были награждены памятными значками юбилейного турнира и значками секции хоккея.

Студент ЛИТМО, мастер спорта по хоккею Леонид Смирнов. 1966 год

Отлично организованный и интересный турнир, без сомнения, останется в памяти не только-участников, но и зрителей.

Леонид ЗИСМАН, студент 318-й группы

Опубликовано в газете «Кадры приборостроению» от 27 декабря 1967 года

В БОРЬБЕ ЗА КУБ0К

В МАТЧЕ 1/8 финала розыгрыша Кубка вузов по хоккею встретились команды нашего института и ЛЭТИ. От этой игры ожидали многого, она обещала быть интересной.

Перед матчем капитан **Анатолий Котов** сказал: «В этом году мы начали готовиться к сезону уже в самом начале сентября. Три раза в неделю под руководством нашего играющего тренера Леонида Смирнова ребята занимались общефизической подготовкой. И вот первая межинститутская встреча. Она должна показать, насколько успешно готовились мы к сезону. Команда настроена по-боевому, и, как мне думается, мы должны сегодня выиграть с разницей 2-3 шайбы».

Как показала игра в дальнейшем, прогноз капитана оправдался. Игра с первых минут началась с высоким счетом, соперники не уступали друг другу инициативу, но лишь в середине периода нападающие ЛЭТИ воспользовались несогласованностью действий наших защитников и забили первый гол. Через две минуты счет сравнял **Василий Серишев**, а затем **Владимир Каргин** доводит счет до 2:1 в пользу ЛИТМО.

При таком счете команды уходят на перерыв. И во втором периоде, и в третьем - преимущество наших ребят было явным. В ворота противников забили еще две шайбы, авторами которых стали Каргин и Трофимов. Игра принимает резкий характер и на скамью штрафников за обоюдную грубость отправляются Каргин и нападающий команды ЛЭТИ. Всего в этом матче у нашей команды 13 минут штрафного времени: у Каргина, Котова, Козлова, Фрейдберга - по 2 минуты. У команды ЛЭТИ – 4 минуты.

В третьем периоде за 5 минут до смены ворот нашим гостям удается сократить разрыв — счет становятся 4: 2, но сразу после смены, когда наша команда заперла противников в зоне, защитник **Вадим Козлов** мощным броском от синей линии забивает еще одну шайбу.

За минуту до конца матча Каргин проводит шестую шайбу. Игра окончена, и судья фиксирует счет 6:2 в пользу ЛИТМО. Так команда вышла в четвертьфинал.

Леонид КОНДИ, студент 311 группы

Опубликовано в газете «Кадры приборостроению» от 10 января 1968 года

ПОЗАДИ ЧЕТЫРЕ ТУРА

В ЭТОМ году хоккейная сборная ЛИТМО участвует сразу в нескольких соревнованиях: в пер-

венстве вузов Ленинграда, в розыгрыше кубка вузов, в первенстве Октябрьского района.

Сезон очень насыщен играми (примерно по два матча в неделю), и особенно трудно то, что многие игры проходят в зачетную и экзаменационную сессии. Все наши основные планы связаны с первенством вузов. Как же писалось ранее, команда тщательно готовилась к соревнованиям в этом сезоне. Ребята старались, а это должно принести свои плоды.

Пользуясь случаем, хочу поблагодарить от имени хоккеистов руководство кафедры физвоспитания и спорта. Благодаря кафедре мы получили возможность отлично подготовиться к сезону, оказавшись среди весьма немногих счастливчиков, которым уда лось провести осенние тренировки на искусственном льду. Только теперь многие ребята поняли, что такое настоящая предсезонная подготовка: появилась скорость, выносливость, умение вести силовую борьбу.

Теперь об играх. В первом туре календарь свел нас с командой ЛЭТИ, с которой мы уже встречались в розыгрыше кубка вузов. В этой команде есть ряд опытных игроков, прошедших школу хоккея в ведущих клубах города.

Трудно судить, как все выглядело со стороны, так как мне пришлось непосредственно участвовать в матче, но, кажется, что игра была интересней и трудней, чем наша первая встреча. В начале мы проигрывали (кстати, во всех играх этого сезона всегда первая шайба оказывалась в наших воротах), а потом нам удалось переломить ход игры. В третьем периоде инициатива перешла к нам, и мы победили со счетом 4:1.

Во втором туре нашим соперником была команда ЛТИ, с которой мы встретились на стадионе имени В. И. Ленина. 27-градусый мороз испортил лед, играть было очень и очень трудно. Победа нам далась с большим трудом. Счет в первом периоде был ничейным - 1:1. На первых минутах второго периода Олег Шулико забивает вторую шайбу, счет 2:1 удержался до конца игры. В эти минуты отлично сыграли наши защитники и вратарь. Мы получили важные два очка.

В следующем туре команда испытала горечь поражения, проиграв со счетом 2:3 команде ЛГИ. За последние три года мы не проигрывали горнякам ни на своем, ни на чужом поле. И от этого неудача казалась еще более обидной.

Хочу заметить, что в этой игре качество и беспристрастность судейства оставляли желать лучшего. Достаточно сказать, что в первом периоде у нас было 8 минут удалений...

И, наконец, игра с ЛГПИ. Пожалуй, это был самый трудный и драматичный для нашей команды матч за последние два года. В коллективе ЛГПИ выступает ряд опытных игроков, среди которых выделяются Виталий и Борис Таранец, из юношеской и молодёжной сборных Ленинграда.

Как всегда первая шайба оказалась в наших воротах. А через несколько минут мы вели - 2:1. Потом счет продвигался как бы ступеньками: 2:2, 3:2, 3:3, 4:3. В конце наступил спад в игре. Соперники активизировались и повели в счете. Когда до финального свистка оставалась одна минута, мы проигрывали 4:5. И только за несколько секунд до конца **Александру Лузину** удалось сквитать шайбу. В итоге ничья 5:5.

После первого круга мы идем на третьем месте, но у нас в запасе еще одна игра.

Закономерен вопрос, сможем ли мы победить в этом году? Сейчас определенно ответить на это очень трудно. Время покажет. Могу только заверить, что мы очень хотим победить и сделаем. для этого все, что от нас потребуется!

Александр ШЕЛКОВ, студент 318-й группы

Опубликовано в газете «Кадры приборостроению» от 7 февраля 1968 года

ЛЫЖНИКИ РАДУЮТ

НЫНЕШНЯЯ ЗИМА выдалась многоснежной: «для лыжников - настоящее раздолье». Они много и упорно тренировались, и результаты не замедлили сказаться. На соревнованиях областного совета СДСО «Буревестник» сборный коллектив нашего института выступал по второй группе вузов и трижды занимал первые места в командном зачете. Победы были одержаны в состязаниях, по лыжным гонкам, биатлону, зимнему многоборью ГТО.

Особенно отличился студент факультета точной механики и вычислительной техники Михаил Леухин (255-я группа). На соревнованиях общества «Буревестник» он занял четвертое место в лыжных гонках, а на кроссовой дистанции был вторым.

Светлана ПОЛУХИНА (160-я группа), наш студкор

Опубликовано в газете «Кадры приборостроению» от 13 марта 1980 года

НА ГОРНЫХ ЛЫЖАХ

ГОРНОЛЫЖНАЯ секция - самая молодая в нашем спортклубе. Ей всего 2,5 года. Она возникла по инициативе альпинистов, имевших опыт спуска на горных лыжах.

Вначале секция не располагала ни инвентарем, ни склоном для тренировок. Руководству кафедры и ректорату удалось устранить первое препятствие, а отсутствие своего склона компенсировал выезд наших спортсменов на тренировочный сбор в Хибинские горы, а также использование склонов различных спортивных организаций. Все это сделало возможным появление в нашей секции спортсменов-разрядников, таких, как Владимир Захаров, Владимир Сберегаев, Сергей Путилов и Юрий Петров.

Сейчас среди мужчин у нас уже четыре второразрядника и третьеразрядника. Среди женщин появилась первая второразрядница, а у двух лыжниц имеется третий разряд.

В середине марта прошло открытое первенство ЛИТМО по горным лыжам. Состязания показали, что мастерство спортсменов возросло, а число разрядников увеличилось. В нашей секции занимаются и будущие абитуриенты: Александр Гаранин, Владимир Трофимов, Татьяна Хейску. Они уже защищали честь нашего коллектива на областном первенстве «Буревестника», внеся существенную лепту в общий успех команды.

В результате коллектив ЛИТМО «заработал» свыше четырехсот очков, оставив позади такие вузы, как Кораблестроительный, Горный и Финансово-экономический институты. Ведь в этих институтах горнолыжный спорт культивируется уже многие годы.

В настоящее время секция располагает собственным горным лыжным стадионом. Еще с осени прошлого года спортсмены много потрудились для его создания: была проведена расчистка склона от деревьев и кустарников. Проведены большие по объему землеройные работы по прокладке трассы нужного профиля.

Теперь в поселке Токсово рядом с санной трассой ДСО «Спартак» на вершине склона стоит металлоконструкция, видная со многих Кавголовских холмов. На ней лаконичное - ЛИТМО.

В будущем сезоне секция надеется установить на своем склоне подъемник и оборудовать освещение для тренировок в вечернее время. Пока главная трудность у нас - это отсутствие приемлемого помещения для спортсменов.

Но мы надеемся, что в нынешнем году институту удастся, наконец, приобрести в поселке Токсово дом для спортивной базы ЛИТМО.

Василий МАКАРОВ, студент

Опубликовано в газете «Кадры приборостроению» от 6 апреля 1977 года

ГОРНЫЕ ЛЫЖИ

НА ПЕРВЕНСТВЕ Ленинграда по горнолыжному спорту команда областного совета студенческого общества «Буревестник» заняла второе место. Из четырнадцати спортсменов, входивших в эту команду, пятеро были представителями спортклуба ЛИТМО.

На чемпионате центрального совета «Буревестника» ленинградская команда была третьей. Из восьми ленинградцев трое были из нашего института, а студентка 225-й группы **Алевтина Одношивкина** завоевала призовое место в слаломе-гиганте.

На чемпионате вузов Ленинграда команда ЛИТМО заняла второе место. Среди девушек чемпионкой стала **Э. Голованова** из 125-й группы. В соревнованиях юношей вторым был представитель нашего спортклуба Анисимов.

ЛЫЖНЫЕ ГОНКИ

НА СПОРТИВНОЙ базе в Левашово прошли соревнования на первенство ЛИТМО по лыжам. Чемпионом в мужской гонке на 5 км стал И. Хлопко (241-я группа), на десяти километровой дистанции лучшее время показал В. Поспелов (431-я группа). Среди женщин, состязавшихся на трехкилометровой трассе, победу одержала первокурсница М. Ходарченко (145-я группа).

В. МОЗУРОВ, председатель правления спортивного клуба

Опубликовано в газете «Кадры приборостроению» от 21 апреля 1982 года

КЛЮШКИ - В ЧЕХЛЫ

Нынешний зимний сезон не очень-то радовал хоккеистов: оттепели, слякоть не давали возможности проводить полноценные тренировки. Тем не менее, сборный коллектив ЛИТМО не только не утратил позиций, завоеванных в прошлом году, но и укрепил свой состав. В команду влилась большая группа перспективных игроков - студентов 1 курса. Они и вынесли на своих плечах основную тяжесть борьбы. В результате, выступая по группе сильнейших, команда набрала 340 очков, что обеспечило ей четвертое место

среди вузов Ленинграда.

Надо отдать должное капитану команды - студенту 436-й группы **Валерию Никифорову**. Он показывал пример и на тренировках, и в ответственных матчах. Способности бомбардира проявил Геннадий Железный (125-я группа). Отлично вписались в ансамбль братья Сергей и Александр Коноваловы из 116-й группы. Надежно защищал ворота Александр Чубаков (115-я группа).

Теперь все внимание болельщиков переключается на футбол. И хотя наш коллектив выступал всего лишь по III группе, от него многого можно ожидать. Ведь первый круг команда закончила лидером и имеет все основания бороться за переход во вторую группу. Сейчас футболисты ведут интенсивные тренировки в зале и на площадке возле общежития на Вяземском.

Виктор ГОРОХОВ, студент

Опубликовано в газете «Кадры приборостроению» от 10 апреля 1975 года

ЧТОБЫ ТЕЛО И ДУША БЫЛИ МОЛОДЫ

Только мужественный, смелый, закаленный человек осмелится окунуться в воду, когда на ее поверхности плавают мелкие льдинки. Но есть немало людей, для которых такое купание стало делом привычным и даже необходимым. В зимнее время регулярно купаются они в прорубях. А называют такие смельчаки сами себя «моржами».

С каждым годом «моржей» становится все больше. Теперь уже при некоторых спортивных обществах есть специальные секции зимнего плавания. Одна из них (при ДСО «Спартак») проводит ежегодно в честь Дня Советской армии и Военно-Морского флота проплывы по Неве в районе между Кировским и Дворцовым мостами.

В нынешнем году традиционное соревнование собрало особенно много участников - 40 человек. Погодные условия были, как всегда не очень благоприятными: привычно дул вдоль Невы пронизывающий до костей ветерок, температура воды была + 1ºС, то есть такой же, как в самые лютые морозы.

Среди участников проплыва можно было увидеть инженеров, преподавателей, рабочих, студентов. Был среди них и один профессор - заведующий кафедрой оптико-механических приборов нашего института **Михаил Михайлович Русинов!**

Любимое хобби Михаил Михайлович Русинова – плавание в проруби. Фото Сафонова В.А.

Михаил Михайлович не новичок в зимнем плавании - в традиционном проплыве «Спартака» он стартует уже третий год подряд. Участники «ледяного купания» плыли по двум трассам: одна из них имела протяженность 150 метров, вторая вдвое длиннее. После преодоления 300-метровой дистанции профессор Русинов выглядел свежо и бодро.

Опубликовано в газете «Кадры приборостроению» от 28 февраля 1961 года

БОГАТЫРИ НЕВЫ

Всем, особенно ближайшим сотрудникам профессора М.М.Русинова, было известно его хобби – зимнее плавание. Будучи всю жизнь сторонником активного отдыха на воде, профессор стал в 1958 году одним из первых инициаторов создания городской секции зимнего плавания ДСО «Спартак».

Моржи - это не какие-то криофилы с патологическим стремлением валяться голышом в снегу и забираться, как думают некоторые, в расселины между льдинами на реке. Водная стихия: моря и реки, ветер и волны – их страсть, и, когда в нашей климатической зоне водоемы замерзают, они находят возможность наперекор холоду, а не из любви к нему, даже зимой плавать в открытой воде.

Весной 1961 года передавали телерепортаж с Невы: буксиры разбивают прибрежный лед, освобождают акваторию, и вот человек двадцать наших питерских моржей выходят на старт и плывут вниз по течению вдоль Эрмитажа! Прошли лето и осень. Когда встала Нева, я не прекратил купанье.

На стадионе В.И Ленина (ныне Петровский) я нашел чудесную компанию единомышленников,

понимающих друг друга с полуслова, и сразу же узнал среди них нескольких героев запомнившегося мне весеннего репортажа с Невы: поджарого, спортивного вида человека с орлиным носом, это был создатель секции, общественный тренер В. Марголин, - и купальщика в очках и в плавках профессорского вида, всегда спокойного и молчаливого, не в пример другим, - М. Русинова.

На стадионе можно было купаться ежедневно. По выходным все дружно собирались к 12 часам для расчистки проруби, доводя ее длину до 20-25 метров. Всем очень нравилась эта довольно тяжелая, требующая определенных навыков, удивительно приятная работа на свежем морозном воздухе под лучами яркого январского солнца.

Неизменным капитаном команды моржей-марафонцев М.М. Русинов проводит инструктаж перед заплывом. Фото Сафонова В.А.

Поехали, - приговаривал Русинов, - ловко вытаскивая из проруби специальным багром большую блестящую льдину. Вода при этом заливала его легкие летние ботинки, но он, казалось, не замечал подобных мелочей, того, что и уши побелели от мороза, и седая шевелюра на непокрытой голове заиндевела…

Как-то после заплыва на 50 метров в 25-метровой проруби слышу разговор Зайцева с Русиновым: хорошо бы, говорит Зайцев, связать Петрокрепость с Петропавловской крепостью. Я догадался, что речь идет о предполагаемых летних марафонских заплывах по Неве. Душою этого дела в клубе на стадионе, а затем и в клубе «Большая Нева» в Петропавловской крепости стал М.М. Русинов. Он обеспечивал работу средств технической поддержки наших первых заплывов: автобусов, катеров, шлюпок, определял места старта и финиша, рассчитывал время заплыва.

Эти первые заплывы пробудили особую благосклонность к нам руководства общества «Спартак». Мы были командированы для проведения показательных зимних заплывов сперва в Череповец, а потом в Иркутск и на озеро Байкал. Всего за годы нашего активного плавания по Неве на дистанции до 20-22 километров мы проплыли расстояние от крепости Орешек до Горного института не менее 2-3 раз. На Неве нет такого места, по которому не проплывал бы несколько раз профессор Русинов, за исключением запретной зоны ниже Горного института…

Что касается профессора М.М. Русинова, то он являл собой пример полного понимания смысла собственного бытия. Светом его жизни было неустанное, вдохновенное научно-техническое творчество. Остальное, и спорт в том числе, были подчинены этой главной задаче, возложенной на него Призванием. Дерзание, новаторство, развитие достигнутого были свойственны ему во всем, чем бы он ни занимался.

Профессор М.М. Русинов был членом Правления городской Федерации зимнего плавания «Большая Нева», удостоен множества почетных наград городского Комитета по физической культуре и спорту за большой вклад в развитие зимнего плавания и личные спортивные достижения.

САФОНОВ В.А.

По материалам главы книги «Русинов» / Под общей ред. М.И. Потеева. - СПб.: СПбГУ ИТМО, 2009. - 168 с.

Доктор технических наук, профессор Михаил Михайлович Русинов в лаборатории. Ленинград, ЛИТМО. 23 декабря 1962 года. Автор снимка Н. Науменков, фотохроника ЛенТАСС

ТЕННИС

С МАЛЕНЬКОЙ РАКЕТКОЙ

УСПЕШНО выступают в соревнованиях по настольному теннису спортсмены нашего института. Недавно закончилось первенство Октябрьского района по этому виду спорта. Звание чемпионки района среди женщин завоевала студентка 242-й группы **Римма Взорова**. Второе место заняла студентка 306-й группы **Татьяна Фроловская**.

Неплохо выступили пингпонгисты ЛИТМО и в состязаниях мужчин. **Виктор Немченок** (257-я группа) и **Александр Корентабак** (606-я группа) разделили третье и четвертое места.

Все они, а также студент 642-й группы Владимир Шведченко участвуют сейчас в первенстве города по настольному теннису, причем Взорова и Немченок, удачно проведя предварительные встречи, вышли в полуфинал.

С. ФЕДОРОВ, тренер по настольному теннису

Опубликовано в газете «Кадры приборостроению» от 7 декабря 1960 года

Пинг-понг в спортивной комнате общежития. Ленинград. 1958 год. Автор снимка Г.Д. Подколзин

НА ДВУХ ФРОНТАХ

У пинг-понгистов нашего института в последнее время особенно много интересных встреч. Команда ЛИТМО по настольному теннису принимает участие в розыгрыше первенства спортивного общества «Буревестник». Сейчас проходят соревнования в полуфинальных подгруппах.

Жребий свел наших спортсменов в одну подгруппу с коллективами Электротехнического института имени В.И. Ульянова (Ленина), Педагогического института имени А.И. Герцена, Института киноинженеров, Технологического института имени Ленсовета и Электротехнического института связи имени Бонч-Бруевича. Команды, занявшие первые два места, получат право бороться за звание чемпионов вузов в финальных состязаниях.

В состав каждой команды входят трое мужчин и две женщины. Свою первую встречу наш коллектив провел против спортсменов Института киноинженеров и одержал победу со счетом 16:1. Второй матч со спортсменами электротехнического института связи также закончился в нашу пользу.

Почти одновременно с играми на первенство высших учебных заведений пинг-понгисты ЛИТМО будут участвовать в розыгрыше чемпионата города по настольному теннису среди коллективов второй группы. Здесь состав команды несколько больше: 4 мужчины и 3 женщины. Да, и противники здесь, пожалуй, посильнее - команды крупных промышленных предприятий, объединенных коллективов физкультуры, сильнейших вузов.

С. ФЕДОРОВ, тренер

Опубликовано в газете «Кадры приборостроению» от 28 февраля 1961 года

В ФИНАЛЕ!

В розыгрыше студенческого первенства города по **пинг-понгу** наша команда успешно выступила в предварительном турнире. Она победила спортсменов Лесотехнической академии — 9:0; Санитарно-гигиенического института — 9:3, и после победы над Горным институтом 9:3 — обеспечила себе место в финальном турнире.

Опубликовано в газете «Кадры приборостроению» от 24 апреля 1968 года

ЗИГЗАГИ БЕЛОГО ШАРИКА

Две недели в малом спортивном зале длились баталии у зеленых столов. Межфакультетские соревнования по настольному теннису шли в зачет XX комплексной спартакиады ЛИТМО. В командах выступали теннисисты высокого класса, кандидаты в мастера Григорий Нисимов (чемпион спортивного общества «Буревестник»), Аркадий Эльберт, Нонна Болотина.

Особенно радуют успехи Бориса Петрова и Аркадия Эльберта, которые успешно выступают в личном первенстве Ленинграда.

На прошедших состязаниях многими спортсменами были впервые выполнены нормативы второго и третьего разрядов. Спартакиада по на-

стольному теннису протекала в острой, напряженной борьбе.

К концу соревнований сложилась любопытная ситуация: три команды - ФТМ (младшекурсники), РТФ (старшекурсники) и ОФ (младшекурсники) набрали одинаковое количество очков. Одинаковой оказалась и разность встреч - пришлось подсчитать выигранные и проигранные партии. Оказалось, что на второе место вышла команда младшекурсников ФТМ, третье - у команды младшекурсников ОФ. А победителями спартакиады стала дружная команда старшекурсников ФТМ, за которую выступали Григорий Нисимов (421 группа), Борис Перов (601 группа), Ефим Вигурт (509 группа), Богдана Бездитько (325 группа), Анна Городинская (325 группа).

Прошедшие соревнования показали, что сборная ЛИТМО по настольному теннису в первенстве вузов Ленинграда вполне может рассчитывать на первое место. Пожелаем ей успеха!

Александр ТИХОМИРОВ, мастер спорта, главный судья турнира

Опубликовано в газете «Кадры приборостроению» от 27 декабря 1968 года

ВПЕРВЫЕ ПЕРВЫЕ – НАСТОЛЬНЫЙ ТЕННИС

ПОЧТИ ДВА МЕСЯЦА длилась борьба у зеленых столов за звание лучшей команды по настольному теннису среди вузов Ленинграда. В итоге этих соревнований наша сборная команда завоевала звание чемпиона и внесла драгоценные очки в копилку спортивного клуба ЛИТМО, участвующего в смотре-конкурсе на лучшую постановку спортивно-массовой и оздоровительной работы.

Кому было дано право защищать спортивную честь нашего института? Это - выпускник Борис Петров, студенты факультета точной механики Григорий Нисимов (421-я группа), Нонна Болотина (106-я группа), студенты оптического факультета Александр Хайдаров (541-я группа), Татьяна Махаева (232-я группа), Ирина Шефтель (224-я группа) и студент радиотехнического факультета Аркадий Эльберт (246-я группа).

Большую организационную помощь оказали команде председатель правления спортклуба П.П. Федоров и председатель бюро секции студент 122-й группы Владимир Рензен.

В течение всего первенства в коллективе царила атмосфера дружбы и взаимной поддержки, не было ни одного опоздания на календарные игры. Ударной боевой силой команды являлись **Григорий Нисимов**, не потерпевший ни одного поражения, **Аркадий Эльберт** и **Нонна Болотина**. Мужская пара Эльберт - Нисимов и смешанная Болотина - Эльберт также не проиграли ни одной встречи.

Наши ребята по сравнению с другими командами выгодно отличались более высокой волевой и моральной подготовкой. Все это пришло, конечно, не сразу, а в результате длительных и целенаправленных тренировок. Так, например, призер прошлогодних соревнований — ЛЭИС имени Бонч-Бруевича и чемпион 1968 года — ЛТИХП были буквально разгромлены, соответственно со счетом 9:0, 9:3.

Первенство вузов проводилось по круговому принципу с делением команд-участниц на 4 подгруппы, из которых по две сильнейших выходили в финал. Таким образом, финальный турнир разыгрывали восемь команд.

В подгруппе мы уверенно одержали победу над Горным институтом — 9:2, ЛИЭИ — 9:2 и ЛГПИ имени Герцена — 9:3. В финальном турнире ребята «положили на лопатки» ЛЭТИ со счетом 9:2, ЛПИ — 9:4. Как выше сообщалось, прошлогодние лидеры — команды ЛТИХП и ЛЭИС — были разбиты в пух и прах. Во встречах с ЛГУ и ЛИИЖТом победы пришли к нам в упорной борьбе со счетом 9:8. В первом случае у нас был выставлен не сильнейший состав из-за болезни Эльберта. Второй наш соперник — ЛИИЖТ, как и мы, пришел к последней встрече без поражений.

Поединок проходил в равной и упорной борьбе. Перед решающей игрой счет был 8:8. По положению о соревнованиях последнюю встречу проводили смешанные пары. Наши лидеры Болотина - Эльберт сказали свое веское слово и принесли победу!

По результатам первенства вузов и отборочного турнира в сборную команду ЛГС «Буревестник» вошли трое наших студентов: Григорий Нисимов, Аркадий Эльберт и Нонна Болотина. Они защитили честь студенчества на спартакиаде профсоюзов Ленинграда и довольно успешно. Однако им предстоит затратить много времени и усилий для того, чтобы выполнить заветный норматив мастера спорта.

В июле этого года лидерам нашей команды предстоит участие во всесоюзных соревновани-

ях на первенство Центрального совета СДСО «Буревестник», где будут выступать многие сильнейшие теннисисты страны. Пожелаем же им успеха!

А. ТИХОМИРОВ, мастер спорта, тренер секции настольного тенниса

Опубликовано в газете «Кадры приборостроению» от 21 мая 1969 года

С МАЛЕНЬКОЙ РАКЕТКОЙ

СОРЕВНОВАНИЯ 31-й комплексной спартакиады ЛИТМО начались чемпионатом по настольному теннису. Командное первенство в этих состязаниях завоевали старшекурсники факультета точной механики и вычислительной техники. Младшекурсники этого же факультета заняли второе место. Всего в турнире приняло участие 40 спортсменов. Наряду с командным - они разыграли и личное первенство.

В состязаниях мужчин с одинаковым результатом, одержав в семи встречах по шесть побед, закончили турнир С. Тихомиров и С. Маховиков. Они выступают за одну команду и учатся в одной и той же 352-й груше. В личной встрече со счетом 2:0 верх взял Тихомиров. Это и принесло ему первое место и звание чемпиона института. Третьим призером с пятью победами стал А. Никеев, студент 351-й группы.

В состязаниях девушек превосходство победительницы было более явным. У чемпионки, представительницы оптического факультета, Венеры Мухаметжановой (111-я группа) в итоговой таблице было 8 очков из 8 возможных.

Виктория СЕВЕРОВА, студентка

Опубликовано в газете «Кадры приборостроению» от 17 января 1980 года

На теннисном корте в спортилагере «Ягодное». Ленинградская область. 1975 год
Фото З.К. Степановой

Стенд, посвященный спортивной работе в ЛИТМО. Фото 1974 года.
Автор снимка З.К. Степанова

БАСКЕТБОЛ И ВОЛЕЙБОЛ

В БОРЬБЕ ЗА СПОРТИВНУЮ ЧЕСТЬ

В СПОРТИВНЫЙ зал 17-й школы неуверенно вошла ученица 7-го класса **Таня Кудрявцева.** Здесь у сборных команд школы шла тренировка по баскетболу, ребята готовились к предстоящему первенству района.

Тане сразу понравилась эта стремительная, интересная игра; вскоре она записалась в баскетбольную секцию.

Студентка ЛИТМО Таня Кудрявцева, член сборной СССР по баскетболу. Фотография из газеты «Кадры приборостроению» от 5 ноября 1957 года

Поступив в 1954 году в наш институт, девушка продолжала свои спортивные занятия.

И вот для юной спортсменки наступил ответственный экзамен — чемпионат мира по баскетболу в Рио-де-Жанейро. Команда СССР заняла второе место.

Уделяя много времени спорту, Таня Кудрявцева успевает хорошо учиться, вести большую общественную роботу.

Н. СОЛОВЬЕВ, преподаватель кафедры физкультуры

Опубликовано в газете «Кадры приборостроению» от 5 ноября 1957 года

ВПЕРЕДИ БАСКЕТБОЛИСТЫ НАШЕГО ИНСТИТУТА

Закончен первый круг первенства вузов по баскетболу. Общее первое место завоевали спортсмены ЛИТМО. Из шести составов, защищавших спортивную честь нашего института, две команды заняли призовые места: 2-я женская команда - 1-е место; 1-я женская команда - 2-е место. Особенно хорошо провели свои встречи баскетболисты 1-й команды. Дружная игра, быстрый темп, резкие неожиданные проходы

Т. Смекаловой, точные броски по корзине Г. Беляевой и Т. Кудрявцевой постоянно вызывали у зрителей горячие аплодисменты.

Товарищеская встреча по баскетболу среди женских команд: встречаются команды ЛИТМО и ЛИИЖТа. Ленинград. 1960 год. Фотограф З. Степанова

Менее удачно прошел первый круг для мужчин. Однако состав 1-й мужской команды остается одним из сильнейших и имеет все возможности во втором круге выйти в число ведущих команд. Последняя встреча с баскетболистами ЛЭТИ лишний раз подтвердила это.

Следует отметить, что наряду с дружной, волевой игрой 1-й и 2-й женских и 1-й мужской команд остальные составы играют очень неровно, без определенного тактического рисунка. Удивляет также отсутствие чувства ответственности за свой коллектив у баскетболистов В. Козлова, М. Алексеевского, Г. Васильева.

В. ШЕВЦОВ

Опубликовано в газете «Кадры приборостроению» от 21 января 1958 года

БЕРИТЕ ПРИМЕР С ЛЮДМИЛЫ НИКИТИНОЙ

ВСЕ болельщики баскетбола хорошо знают студентку V курса факультета точной механики Люсю Никитину (позже Людмила Попкова – *ред.*).

Будучи студенткой II курса, Люся впервые в жизни начала заниматься баскетболом, ее упорный и настойчивый труд не замедлил сказаться. Летом этого же года она была включена в состав сборной команды института и принимала участие в соревнованиях на первенство Министерства высшего образования.

В следующем году Люся стала игроком сборной баскетбольной команды Ленинграда и команды мастеров ДСО «Буревестник».

В этом году в сборной команде Ленинграда Люся участвовала во 2-й Спартакиаде народов

СССР, где выполнила норму мастера спорта СССР.

Л. Никитина отлично сочетает свои спортивные успехи с хорошей учебой. Большой спорт не стал для нее помехой в учебе, а, наоборот, помогает ей.

Стенд, посвященный лучшим спортсменам ЛИТМО 1959 года.

Хотелось бы, чтобы все наши студенты - спортсмены брали пример с Люси Никитиной. Пожелаем же в новом, 1960 году нашим спортсменам больших успехов в учебе и спорте.

В. КУДРЯШОВ, ст. преподаватель кафедры физического воспитания и спорта

Опубликовано в газете «Кадры приборостроению» от 27 декабря 1959 года

80 ЛЕТ ЛЮДМИЛЕ ИВАНОВНЕ ПОПКОВОЙ

Людмила Ивановна – ребёнок страшных лет второй мировой войны, блокадного Ленинграда, голодной и полной лишений эвакуации. Характер, закаленный в лишениях военных лет, помог добиться выдающихся достижений. Людмила Ивановна окончила школу с золотой медалью и еще в школе получила первый разряд по лёгкой атлетике. Была секретарем комсомольской организации.

Потом институт – ЛИТМО (1955-1961). На первом курсе серьезно увлеклась баскетболом и всего через год стала игроком основного состава команды «Буревестник» на первенстве СССР, а всего через год Людмила Ивановна стала игроком сборной команды Советского Союза! Сколько сил и упорства, выносливости и труда нужно было вложить для такого стремительного взлета!

Выпускница ЛИТМО Людмила Ивановна Попкова (дев. Никитина). Фотография из газеты «За кадры верфям» № 9, сентябрь 2017 года

В 1960 году в составе сборной команды Советского Союза Людмила Ивановна стала чемпионкой Европы. Юрий Алексеевич Гагарин, летчик-космонавт, герой СССР, любивший баскетбол и болевший за нашу команду, после игры сборных СССР и США 23 апреля 1961 года в Москве, в Лужниках лично поздравил спортсменок и в книге почетных посетителей написал: «Сердечно благодарен за те счастливые минуты, которые я испытал! Молодцы, женщины! Поздравляю с заслуженной победой!»

У Людмилы Ивановны хватало сил и таланта на многое. Параллельно с серьезной спортивной карьерой она была одной из лучших студенток, а затем аспиранток ЛИТМО (1961-1964). Людмила Ивановна блестяще защитила диссертацию и стала кандидатом технических наук, находясь на пике своей спортивной карьеры, побеждая в турнире на первенство СССР, ведь на защиту она прилетела прямо с соревнований.

После окончания аспирантуры десять лет работала старшим научным сотрудником и преподавала в Ленинградском государственном университете на факультете прикладной математики и процессов управления.

Вот уже 37 лет Людмила Ивановна преподает в должности доцента в СПбГМТУ. Более 25 лет, наряду с преподавательской деятельностью являлась заместителем декана вечерне-заочного факультета.

Автор более 50 научных работ, двух авторских свидетельств и семи учебных пособий.

Людмила Ивановна искренне любит своих студентов, и студенты отвечают ей взаимностью. Она – Преподаватель с большой буквы. И это еще не все. Людмила Ивановна пишет замечательные

стихи, прекрасно разбирается в истории и искусстве. Отличительной чертой этой удивительно одаренной женщины является ее невероятная отзывчивость, доброта и готовность всегда прийти на помощь.

Опубликовано в газете «За кадры верфям» № 9, сентябрь 2017 года

БАСКЕТБОЛ

ВОТ УЖЕ на протяжении 4-5 лет баскетбольный коллектив ЛИТМО является одним из ведущих коллективов вузов Ленинграда. Так в 1956 году ЛИТМО занял 2-е место, в 1957 году - 1-е место, в 1958 - 2-е место и в 1959 году - 1-е место среди вузов города. Совсем недавно закончился первый круг розыгрышей первенства вузов 1959/60 учебного года.

К этим соревнованиям был впервые допущен коллектив баскетболистов Института физкультуры им. П.Ф. Лесгафта, в составе команд которого немало игроков сборной Ленинграда. Женская команда СКИФ является участником первенства СССР по баскетболу в 1-й группе. Жребий свел ЛИТМО и СКИФ играть в последний день. До этого оба коллектива не имели поражений. Тут-то и сказались опыт и лучшая подготовка студентов-спортсменов, в итоге мы проиграли, и наш институт занял в первом круге 2 е место. На 3-е место вышли баскетболисты ЛЭТИ. Но впереди еще 2-й круг, где наши ребята и девушки могут взять реванш, при условии, конечно, упорной тренировки.

Но этого-то у нас и не хватает, да, пожалуй, и не по вине самих баскетболистов. Для тренировок выделены только 2 дня, причем один из них является игровым, т.е. фактически для тренировок остается один день. Да и то у мужчин он явно не полноценен. Почему?

Календарные игры бывают у нас по вторникам. Кто присутствует на соревнованиях, тот видит, сколько спортсмен вкладывает энергии и силы в игру, и вот на следующий день, т.е. в среду, у мужчин тренировка! Может ли так быть? Безусловно это ненормально, а ведь чемпиону вузов - баскетболистам ЛИТМО для того, чтобы удержать свое звание, нужно много и упорно работать. Впереди не только второй круг первенства вузов, но и летом - Всесоюзные студенческие игры, к которым нам придется готовиться.

Баскетболисты должны тренироваться не менее 3 раз в неделю.

В заключение хочется отметить баскетболистов, наиболее серьезно относящихся к соревнованиям и тренировкам: студенты В. Виноградов (гр. № 446), Л. Кузьмина (гр. № 512), В. Брушмелев (гр. № 330), Н. Пасысаев (гр. № 239) и Б. Кузьмин (гр. № 239).

Н. СОЛОВЬЕВ, тренер мужских команд

Опубликовано в газете «Кадры приборостроению» от 11 января 1960 года

ХРОНИКА

БАСКЕТБОЛИСТЫ нашего института провели свои первые календарные встречи с командами Технологического института холодильной промышленности. В пяти из шести игр наши баскетболисты одержали победу. Исключение составил матч первых мужских команд. Студенты ЛТИХП - чемпионы общества «Буревестник» провели матч с большим подъемом, чего нельзя сказать о баскетболистах ЛИТМО. Не справился с обязанностями центрального игрока И. Силин, неуверенно чувствовал себя на площадке А. Жариков. В результате наша команда потерпела поражение.

***

В СОРЕВНОВАНИЯХ на первенство вузов волейболисты нашего института встретились с командами ЛТИ имени Ленсовета. Первые мужская и женская команды выступили неудачно, зато в играх вторых команд баскетболисты ЛИТМО добились успеха, выиграв оба матча с одинаковым счетом 2:0

Варламова – мастер спорта (волейбол), студентка ЛИТМО. 1960 год

Еще недавно возле общежития в Вяземском переулке был пустырь. Но вот пришли студенты - закипела работа, и пустырь превратился в хорошо оборудованную спортивную площадку.

Теперь многие студенты получили возможность посвящать свой досуг спорту. Несмотря на

осенний холод, легкоатлеты не теряют времени даром.

Опубликовано в газете «Кадры приборостроению» от 15 ноября 1960 год

НА ВТОРЫХ СТУДЕНЧЕСКИХ

Этим летом в Харькове состоялись Вторые летние студенческие спортивные игры. Для участия в них собралось более 500 студентов-спортсменов из разных городов Советского Союза. Финальной части соревнований предшествовали соревнования в зонах РСФСР, союзных республиках, в Москве и Ленинграде. Так что путь к финалу был очень труден.

На спортивной площадке общежития ЛИТМО. Ленинград, Вяземский пер. 1960 год. Фото З.К. Степановой

Право бороться за звание лучшей студенческой команды завоевали девушки нашего института. Прежде чем рассказать о результатах, необходимо напомнить, что каши баскетболистки были участницами Первых студенческих игр, которые проходили в 1958 году в Киеве. Там они заняли пятое место.

... Итак, в Ленинграде право на поездку завоевано. Условия финальных соревнований были очень жестки: стоило проиграть одну встречу в подгруппе и можно было очутиться на 17-м месте. Это понимали все: мастера спорта Г. Белкика и Л. Никитина, перворазрядники капитан команды Г. Белова, Т. Смекалова, Н. Умбрашко, В. Виноградова, Г. Ки-риленко, Н. Халиулпна, Л. Васильева и Р. Шахбазова.

В Харькове в это время было в тени 32-34 градуса жары. Играть было очень тяжело. Кроме того, вместе с техническими - выступали спортивные вузы.

Жребий брошен. В первом этапе - игры с Киевским СКИФом и баскетболистами Пединститута Ферганы. Хотя и с напряжением, но обе игры выиграли. Следует сказать, что Киевский СКИФ в прошлом году участвовал в первенстве СССР по классу «А».

В дальнейшем жребий свел нас с одной из сильнейших команд — командой Одесского педагогического института, также участвовавшего во Всесоюзном чемпионате, и коллективом города Луганска.

Тщательная подготовка, анализ проведенных игр дали свои результаты. Уже в первой половине игры с одесситками наша основная пятерка – **Л. Никитина**, Белкина, Белова, Смекалова и Умбрашко - буквально разгромили своих соперниц, доведя разрыв до 23 очков. Высокое мастерство в этой игре продемонстрировала наш центровой игрок Л. Никитина, недавно завоевавшая в составе сборной команды Советского Союза золотую медаль чемпионки Европы. Она принесла команде более 30 очков.

Хорошо провели встречу и наши остальные девушки. К концу встречи разрыв увеличился до 46 очков. Это была трудная и заслуженная победа.

У баскетболисток Луганска мы тоже выиграли. В финале наши-ми соперницами оказались лесгофтовки, баскетболистки ЛГМИ и студентки Грузинского пединститута.

Игры в финале носили напряженный характер. Наши девушки заняли призовое третье место, пропустив спортсменок Грузии и команду СКИФ (Ленинград). Лучшим центровым игроком студенческого чемпионата была признана баскетболистка ЛИТМО Людмила Никитина.

Опубликовано в газете «Кадры приборостроению» от 18 октября 1960 года

Чемпионка Европы

Любители спорта с неослабным вниманием следили за ходом VII чемпионата Европы по баскетболу среди женщин. Особый интерес к этим крупнейшим состязаниям проявляли наши институтские болельщики. Ведь спортивную честь страны в составе сборной Советского Союза защищала студентка 512-й группы факультета точной механики мастер спорта Людмила Никитина.

Вместе с одиннадцатью подругами по команде она стала чемпионкой Европы.

Пожелаем же ей дальнейших успехов в спорте и учебе.

БАСКЕТБОЛИСТЫ ПОДСЧИТЫВАЮТ ОЧКИ

ЗАКОНЧИЛСЯ первый круг розыгрыша первенства высших учебных заведений Ленинграда по баскетболу. Собственно говоря, большого различия между условиями соревнований на прошлом и нынешнем чемпионатах нет, за исключением того, что теперь в соревнованиях могут принимать участие преподаватели, рабочие и служащие, студенты вечернего факультета, являющиеся членами ДСО «Буревестник».

Сейчас все вузы города разбиты на пять групп с учетом спортивной подготовки. В каждой группе по 8-9 коллективов. Занявшие последние места в группах уступают свои места коллективам. занявшим первые места в низших группах. В зачет идут результаты трех женских и трех мужских команд.

Баскетболисты ЛИТМО вот уже в течение доброго десятка лет играют в первой группе. Наш коллектив является одним из сильнейших в городе среди вузов. В 1957 году баскетболисты ЛИТМО были первыми в студенческом чемпионате Ленинграда; в 1958 году, на мой взгляд, случайно впереди оказались баскетболисты ЛЭТИ, а в прошлом, 1959-60 учебном году спортсмены ЛИТМО опять были впереди всех.

Но, говоря о прошлых и настоящих успехах коллектива, необходимо, прежде всего, правильно проанализировать весь ход соревнований, вскрыть недостатки в работе, найти пути их устранения. Ведь не секрет, что у наших спортсменов в ходе первенства были периоды и подъемов, и спадов.

ИТАК, после первого круга соревнований наш коллектив, набрав 242 очка и опередив баскетболистов ЛЭТИ (198 очков), вышел вперед.

Сколько очков принесла своему коллективу каждая команда?

Первая и вторая женские команды, набравшие соответственно 70 и 42 очка, заняли первое место. 24 очка в результате проведенных игр принесла третья женская команда. Она завоевала второе место. Четвертое место заняла первая мужская команда (40 очков). 2 и 3 команды мужчин занимают первые места (42 и 24 очков).

Теперь, на основании этих цифр, не трудно охарактеризовать каждую из команд и коллектив в целом.

Как видим, коллектив провел все игры ровно, и больших неожиданностей не было, за исключением проигрыша первой мужской команды матча с ЛГМИ. Команда вышла играть с настроением «шапками закидаем». Результат плачевный - проигрыш. Проигрыш, несмотря на наличие таких опытных баскетболистов, как игрок сборной молодежной команды СССР **А. Жариков и Ф. Королев**.

Видимо, в команде очень слаба моральная подготовка. Сказывается и недостаточная тренированность. Коллектив в целом и первая команда имеют для тренировок только два вечера и одно утро, а необходимо иметь зал для занятий в вечернее время, по крайней мере, 3 раза.

Я СЧИТАЮ, что у нашей первой мужской команды есть все основания и возможности быть лучшей вузовской командой. Наши игроки из 2-й мужской команды в этом году показали, что они действительно умеют играть в баскетбол. Все матчи они выиграли, и нужно сказать, что выиграли, как говорится «чисто», то есть с ощутимым перевесом с 10-15 очков.

Трудно выделить кого-либо, все играли с полной отдачей сил, но все же следует отметить студента I курса вечернего факультета Н. Валюханова и третьекурсника оптического факультета Б. Кузьмина.

Резерв наших старших мужских команд - третья команда еще не совсем «встала на ноги». В команде наряду с лучшим игроком Е. Током с IV курса факультета точной механики играют в основном второкурсники, и даже, что особенно отрадно, в соревнованиях участвуют студенты I курса, среди которых выделяются В. Торопин и М. Парвицкий.

А вот студент II курса факультета точной механики О. Шуликов считает, что игра в третьей команде, да еще в субботние или воскресные дни, идет в разрез с его личными интересами. Он нередко предпочитает спортивным состязаниям танцы или посещение вечеров.

НАБЛЮДАЯ игру наших девушек, можно только пожелать им не сдавать завоеванных позиций. Коллектив у нас очень сильный и ровный. В команде играют мастера спорта: игроки сборной команды СССР Л. Никитина, Т. Белкина, Т. Смекалова и сильные перворазрядницы Г. Белова, Н. Умбрашко, Г. Кириленко.

Правда, беспокоит нас то, что некоторые наши баскетболистки в этом году оканчивают институт. И перед пришедшим к нам на работу тренером И.И. Королевым стоит серьезная задача

подготовить им равноценную замену. Времени для этого достаточно.

В целом, как показали итоги первого круга, наш коллектив имеет все возможности защитить почетное звание чемпиона ленинградских вузов и в 1961 году.

Н. СОЛОВЬЕВ, старший преподаватель кафедры физвоспитания и спорта

Опубликовано в газете «Кадры приборостроению» от 17 января 1961 года

40 ИЗ 40 ВОЗМОЖНЫХ

БАСКЕТБОЛИСТЫ нашего института продолжают успешные выступления в розыгрыше студенческого первенства города.

Во вторник 20 декабря они принимали очередных соперников - спортсменов Ленинградского инженерно-строительного института.

Наши баскетболисты с большой ответственностью отнеслись к встречам со студентами-строителями. Во всех шести матчах инициатива была полностью на стороне игроков ЛИТМО. Встреча первых мужских команд закончилась со счетом 73:65 в нашу пользу. Исход всех остальных встреч был таким же. В результате наша команда записала в свой актив еще 40 очков, что укрепило лидирующее положение нашего баскетбольного коллектива в общекомандном первенстве.

Состоялись также очередные матчи на первенство института по баскетболу. 17 декабря были проведены встречи команд радиотехнического факультета и факультета точной механики. Радиотехники успешно выступили в состязаниях мужчин, они добились победы во встречах первых и вторых команд. В матчах женских команд успех сопутствовал первой и второй командам факультета точной механики. Они же победили во встрече третьих мужских команд.

В. БУТЫРИН, студент 305-й группы

Опубликовано в газете «Кадры приборостроению» от 8 января 1963 года

БАСКЕТБОЛ. ПЕРВАЯ МЕЖДУНАРОДНАЯ

В этот день в спортивном зале ЛИТМО было необычно оживленно и торжественно. Здесь проходила международная товарищеская встреча по баскетболу между студентами ЛИТМО и спортсменами Брюссельского университета. Бельгийцы-студенты совершают путешествие по нашей стране по приглашению спортивного общества «Буревестник». До этого они уже побывали в Москве. После знакомства с нашим городом отправились в Тбилиси.

Команда Брюссельского университета - чемпион Бельгии. Пять игроков из ее состава входят в состав национальной сборной. Баскетболисты ЛИТМО - чемпионы вузов Ленинграда.

После традиционного обмена приветствиями и сувенирами игра началась основными пятерками обеих команд. Первые броски приносят успех гостям — 4:0 ведут бельгийские студенты. Но большого преимущества им достигнуть не удалось. Освободившись от первоначальной скованности, литмовцы повели в счете и, не уступая до самого конца встречи, добились победы со счетом 70:62. Наиболее результативным в нашей команде был Дворцов, принесший 12 очков. Остроумно дирижировал командой ее капитан и разыгрывающий **Феликс Королев**. Подобные встречи являются не только хорошей школой для спортсменов, но и отличным примером дружеских контактов студентов различных стран.

Э. АМБАРОВ, преподаватель кафедры физвоспитания

Опубликовано в газете «Кадры приборостроению» от 8 января 1963 года

ПРИНИМАЕМ ГОСТЕЙ ИЗ БЕЛОРУССИИ

НЕМАЛО классных спортсменов подготовил в нашем институте бывший тренер баскетбольной секции ЛИТМО **Вячеслав Александрович Кудряшов**. Теперь он - житель города Минска и тренирует там сборную женскую команду республики. Вместе со своими новыми воспитанницами Кудряшов гостит сейчас в нашем городе.

Наш спортклуб организовал интересную встречу женских команд ЛИТМО - Белоруссия. Игра прошла в острой и интересной борьбе. Высокорослые и хорошо физически подготовленные минчане показали себя отличным коллективом. Наши спортсменки противопоставили напористости гостей тщательно продуманную комбинационную манеру игры. Самоотверженно провела матч **Т. Смекалова**. Спокойно и хладнокровно приносила нашей команде очки **Т. Белкина**. В борьбе за верхние мячи вне конкуренции была Л. Никитина. В итоге - почетная для нашей команды победа с перевесом в 10 очков.

В этот же день мужские команды нашего института принимали баскетболистов Электротехнического института имени В.И. Ульянова (Ленина). С преимуществом гостей прошел матч первых команд, принесший нам очередную не-

удачу со счетом 76:97. Никак не «шли» броски у Е. Ефимова, к тому же вскоре после перерыва он покинул площадку после 5 персональных ошибок. Робко и неуверенно чувствовал себя на поле Т. Лукахин, редко выступающий за первый состав.

Единственным утешением для многочисленных болельщиков, собравшихся в тот день в спортивном зале, были две уверенные победы наших второй и третьей мужских команд. В состоявшихся неделей ранее календарных встречах со спортсменами Института инженеров железнодорожного транспорта баскетболисты ЛИТМО одержали пять побед, потерпев неудачу лишь в игре третьих мужских команд.

Е. ТРОФИМОВ, студент 579-й группы

Опубликовано в газете «Кадры приборостроению» от 13 декабря 1960 года

Любители спорта с неослабным вниманием следили за ходом V чемпионата Европы по баскетболу среди женщин. Особый интерес к этим крупнейшим состязаниям проявляли наши институтские болельщики. Ведь спортивную честь страны в составе сборной Советского Союза защищала студентка 512 группы факультета точной механик мастер спорта Людмила Никитина.

Вместе с одиннадцатью подругами по команде она стала чемпионкой Европы.

Опубликовано в газете «Кадры приборостроению» 1960 года

У КОМСОМОЛЬЦЕВ МИЛАНА. ПУТЕВЫЕ ЗАМЕТКИ

Сборная баскетбольная команда Ленинграда, в которую входили четыре представительницы ЛИТМО (Людмила Никитина, Галина Кириленко, Валентина Бахвалова и я), была приглашена в Италию для розыгрыша кубка, посвященного памяти мэра города Милана. Мэр-коммунист Ольдрини занимал бессменно эту должность в течение 16 лет.

Целью нашей поездки были не только спортивные игры, но и знакомство с жизнью страны, с деятельностью комсомольцев Италии.

ТУ-104 за три с половиной часа преодолел путь Москва — Париж. Столица Франции встретила нас ленинградской погодой: было пасмурно, шел моросящий дождь. Пройдя таможенную проверку, направляемся в отель «Пруст». После кратковременного отдыха спешим осмотреть город. Планировка Парижа довольно проста, и наша переводчица — работник ленинградского Эрмитажа — легко ориентировалась в незнакомом городе.

Мы увидели вечерний и ночной Париж, который поразил нас огромным количеством машин, ярким освещением, обилием реклам, магазинов, баров и ресторанов. Движение почти не регулируется — только в часы «пик» на перекрестках появляются полицейские. Осмотрели мы знаменитые Елисейские поля, Лувр, гуляли по набережной Сены; и где бы ни находились, отовсюду видели силуэт Эйфелевой башни. К десяти часам вечера жизнь на улицах замирает, редко где увидишь прохожего.

6 ноября улетали на французском самолете «Каравелла» с аэропорта Орли. Это очень красивый аэропорт, полностью механизированный. Всюду лестницы-эскалаторы, двери открываются сами с помощью фотоэлементов. Наша «Каравелла», летевшая со скоростью 800 километров в час, уже через час двадцать минут приземлилась на итальянской земле.

МИЛАН также встретил нас дождливой погодой, с той лишь разницей, что здесь было немного теплее. В аэропорту нас приветствовали президент спортивного клуба ГЕАС Торе Монтелла и миланские комсомольцы. Турнир, посвященный памяти мэра Ольдрини, уже начался. Мы должны были играть сразу в финале, так как задержались с выездом из Москвы. В этот же день вечером, когда у нас на Родине была полночь, мы играли с местной командой района Сесто. Нашу команду почему-то назвали «Армата Росса», то есть «Красная Армия», а в выпущенной к матчу программке значилось «Зенит». Выиграли легко, несмотря на непривычные условия: в зале курят, пол скользкий, из-за чего останавливали несколько раз время. К тому же играли американским мячом.

Но важно не это; главное — это то, что встреча носила дружеский характер. После игры мы встретились с членами клуба ГЕАС. Наши итальянские друзья признались, что хотели, чтобы именно мы выиграли турнир, и уже заранее заготовили для нас кубок.

На следующий день мы с утра осматривали город Милан (ему уже около двух с половиной тысяч лет) — центр коммунистического и рабочего движения Италии. Значительная часть промышленности страны сосредоточена здесь. Перед нашим приездом в Милане состоялась де-

монстрация солидарности с героической Кубой. Полиция разгоняла демонстрантов дубинками, по время стычки был убит один комсомолец, произносивший речь на митинге. Пленку с записью этой речи мы привезли в подарок Ленинградской комсомольской организации. Стены в центре города несут следы сделанных мелом надписей, напоминающих о номере полицейской машины, с которой стреляли, — чтобы все люди помнили об этом.

Баскетболистки ЛИТМО на тренировке. Ленинград, спортзал здания ЛИТМО на проспекте М. Горького, дом 53. 1969 год. Фотограф З. Степанова

На многих стенах видны надписи: «Вива Куба!», особенно и районе Сесто, где мы жили. Этот район известен своими революционными традициями. Здесь рабочие часто бастуют и многого добились. В Сесто имеются первые коммунальные здании: жилые дома, детский сад, свой бассейн. Буржуазное правительство ставило всякие преграды при их организации, поэтому коммунисты так гордятся своими достижениями. Это и понятно, ведь Италия — капиталистическая страна, но влияние Коммунистической партии здесь очень велико. Достаточно сказать, что на последних выборах в парламент коммунисты получили более семи миллионов голосов, тогда как сама партия насчитывает около двух миллионов членов.

Итак, 7 ноября мы осмотрели город. Посетили замок Сфорца, принадлежавший ранее династии князей, долгое время правившей в Милане. Сейчас здесь музей: в залах выставлены рыцарские доспехи и оружие разных эпох, скульптуры, памятники древности.

В Италии сильно влияние католической церкви. Перед работой или после нее люди спешат в собор, к мадонне, чтоб поделиться с ней думами и заботами. Все учебные заведения Италии находятся под контролем клерикалов. Правда, за последнее время, наметились изменения. Недавно римский папа выступил с речью в поддержку мира. Кстати, папа имеет свои труды по физике, и говорят, что он с помощью теории относительности пытается доказать существование бога.

Были мы и в соборе святой Марии, где находится знаменитое панно Леонардо да Винчи «Тайная вечеря». Интересно, что во время второй мировой войны в собор попала авиационная бомба. Три стены рухнули, осталась лишь стена с «Тайной вечерей». Конечно, краски поблекли — время делает свое дело, но и сейчас великое творение Леонардо да Винчи поражает совершенством.

7 ноября вечером состоялась заключительная игра с буржуазной командой «Станда». В ее составе выступали четыре баскетболистки из национальной сборной Италии. Эту команду финансирует один из крупнейших универсальных магазинов Милана — «Станда» (с целью рекламы своих товаров!). Эту встречу мы выиграли с большим перевесом и завоевали кубок — «Миланскую богиню» (сейчас она находится в городском совете Спортсоюза).

Команда баскетболисток ЛИТМО со своим тренером. Ленинград, спортзал ЛИТМО. 1964 год. Фото З.К. Степановой

На игре присутствовал мэр, а вечером мы отмечали свой праздник вместе с коммунистами и комсомольцами. Все вместе пели «Подмосковные вечера» и «Катюшу», хотя мы не знали итальянского языка, а наши хозяева — русского. Было весело, интересно и радостно, что так далеко от нашей страны есть люди, которые от всего сердца отмечают вместе с нами праздник 7 ноября.

На следующий день нам предложили осмотреть университетский колледж. Он принадлежит миланскому муниципалитету. Образование, даже среднее, получить в Италии трудно — за обучение нужно платить много денег. В основном оно доступно детям имущих. Средний заработок рабочего — 60.000 лир в месяц (1 доллар равен 610 лирам), инженер зарабатывает уже сто тысяч лир. Надо учесть, что три четверти заработной платы уходят на квартирную плату, продукты питания дорогие. Теперь приведу цифры плата за обучение, чтобы стало ясно, как это дорого. За общежитие в университете платят 45.000 лир в месяц. Правда, общежитие очень комфортабельное, комнаты рассчитаны на одного-двух человек. В эту плату входит и питание. Кроме того, за обучение в день платят 3000 лир. Распределения после окончания учебного заведения нет.

Девушек в итальянских высших учебных заведениях занимается очень мало (приблизительно десять процентов общего числа студентов), поэтому все очень удивлялись, что мы все учимся, да еще на инженеров. А ведь среди нас были уже и молодые специалисты — Никитина и Кириленко. Занятия в университетском колледже проводятся 2—3 раза в неделю, расписание свободное, каникулы — один месяц. Есть свой студенческий комитет типа нашего студсовета.

Для большинства итальянцев доступны лишь 5 лет элементарной школы. Затем идут три года средней школы и пять лет обучения в заведениях типа наших техникумов. Далее — университет.

В один из вечеров мы были на приеме у мэра, осматривали все хозяйство мэрии, побывали в редакции коммунистической газеты «Унита». Приятно было убедиться, что итальянские товарищи во всем стремятся равняться на советских людей, мечтают построить социализм в своей стране и искренне интересуются жизнью Советского Союза. Особенно хочется отметить теплый прием со стороны комсомольцев. Они знают наших писателей — современных и классиков. Во время нашей встречи между нами даже разгорелся спор о стихах Евгения Евтушенко.

В выходной день ездили отдыхать в горы в местность, расположенную на высоте 1300 метров над уровнем моря. Горный воздух, заснеженные вершины гор, в то время, как склоны еще совсем зеленые, веселая, не расстающаяся с песней итальянская молодежь — все это придавало особое очарование нашей поездке.

Предполагалось, что мы должны были еще посетить Рим, но итальянские власти не выдали нам разрешения на въезд в столицу. Наступил день отъезда. Нас провожало много народа, итальянцы очень отзывчивы, многие плакали. Мы пригласили своих новых друзей в Ленинград, тепло поблагодарили за прием.

Ответный визит намечен на сентябрь нынешнего года. Дружба между молодежью Милана и Ленинграда завязалась еще во время Московского всемирного фестивали. Наша поездка способствовала укреплению дружбы. Мы были самой крупной делегацией, побывавшей в гостях у комсомольцев Милана. У нас навсегда останется в памяти это путешествие в солнечную (хотя все время шел дождь!) Италию. Мы сохраним в сердцах память о простых людях этой страны, рабочих-коммунистах, комсомольцах, с которыми нам пришлось встречаться.

Т. СМЕКАЛОВА, мастер спорта, дипломантка факультета точной механики

Опубликовано в газете «Кадры приборостроению» от 15 и 22 января 1963 года

ПОСЛЕ ПЕРЕРЫВА

После перерыва возобновился розыгрыш первенства высших учебных заведений Ленинграда по баскетболу. Начался второй круг.

Напомним, что по результатам первого круга наши баскетболисты занимали первое место в общекомандном зачете, на 41 очко, опередив ближайших конкурентов - спортсменов Электротехнического института имени В.И. Ульянова (Ленина).

Во втором круге уже проведены три тура. В первом туре наши баскетболисты встречались с командами спортивного клуба Института физкультуры имени Лесгафта, выступающими вне конкурса. Большинство встреч закончилось неудачно для наших спортсменов.

Интересно проходили матчи спортсменов ЛИТМО с баскетболистами Технологического института холодильной промышленности. Интересно отметить, что первая мужская команда это-

го института является чемпионом Ленинграда среди студентов. Успешно выступили чемпионы и на этот раз: они победили баскетболистов ЛИТМО.

Однако в остальных пяти матчах преимущество было на нашей стороне. Эти пять побед принесли нашему коллективу немалое количество очков и укрепили его положение в розыгрыше первенства.

Еще успешнее выступили наши спортсмены в поединках с баскетболистами университета. На этот раз победу одержали все шесть команд. Как всегда отлично провела встречу первая команда женщин, где результативной и смелой игрой выделялись капитан ***Галина Белова*** и недавно ставшая мастером спорта ***Татьяна Смекалова***.

На хорошем уровне выступали во встречах с университетом и баскетболисты 2-й и 3-й команд, особенно ***Валентина Виноградова*** и ***Эмма Евдокимова.***

В мужских коллективах ровно и сильно провели последние матчи мастер спорта ***Анатолий Жариков, Николай Посысаев*** и студент вечернего факультета ***Николай Велюханов***.

Наша первая мужская команда неуверенно провела ряд игр первого круга. Не улучшилось положение в коллективе и сейчас. Очевидно, некоторые игроки глубоко не задумались над неутешительными итогами первого круга, не сумели сделать правильных выводов.

Розыгрыш студенческого чемпионата продолжается. Сегодня наши баскетболисты проводят очередные встречи со спортсменами Гидрометеорологического института, а завтра им предстоит состязание с коллективом Института инженеров железнодорожного транспорта.

Н. СОЛОВЬЕВ, старший преподаватель

Опубликовано в газете «Кадры приборостроению» от 7 февраля 1968 года

СЕГОДНЯ ПЕРВЫЕ – А ЗАВТРА?

ЗАВЕРШИЛОСЬ городское первенство по баскетболу среди команд второй группы вузов Ленинграда. Коллектив ЛИТМО в общем зачете занял первое место и добился права в следующем году вновь выступать в сильнейшей группе. Надо отметить, что, набрав 298 очков, наш баскетбольный коллектив значительно опередил команды, занявшие последующие места.

Успех наших баскетболистов предопределяла отличная игра во втором круге соревнований, когда было завоевано 168 очков (в первом круге – 130 очков). Наряду с великолепной игрой 1-й женской команды, где выступают такие известные мастера баскетбола как **Г. Подрезова, Л. Рачкова, Е. Белобаба, Л. Виноградская**, удачно выступили и баскетболисты первой мужской сборной, одержавшие пять побед.

Елена Белобаба Лариса Рачкова
Студентки ЛИТМО, мастера спорта по баскетболу. 1972 год

Отлично провел весь турнир центровой команды **С. Воробьев**, который редко уходил с площадки, не набрав 20-30 очков. Хорошо сыграли **С. Гурин** и **В. Аксентьев**. В отдельных играх выделялся своим снайперским броском **В. Соколов**.

Неплохо выступили и вторые команды ЛИТМО, в особенности - женская, где выделялись хорошей игрой Е. Барауля, Г. Коткова. Вместе со всеми баскетболистами ЛИТМО заслуженный успех разделяет старший тренер сборных команд Н. А. Синяков.

Итак, баскетбольный сезон позади. Но, несмотря на победу, руководству кафедры физического воспитания, спортклуба, тренерам, самой секции следует критически проанализировать итоги первенства, наметить реальные пути дальнейшего развития баскетбола в ЛИТМО. Ведь до прежних позиций лидеров среди коллективов вузов еще далеко, а нерешенных проблем - много.

Игорь ВИНОГРАДСКИЙ, выпускник института

Опубликовано в газете «Кадры приборостроению» от 24 мая 1973 года

ВОЛЕЙБОЛ. ВОЗВРАЩЕНИЕ С ПОБЕДОЙ

Во время зимних каникул к многомиллионному населению Москвы прибавилось еще шестнадцать человек. Это волейболисты ЛИТМО приехали в гости к студентам Московского института геодезии и картографии. Москвичи были очень гостеприимны и приветливы. Несмотря на ранний час и мороз, нас встретили представители столичного института, которые и в дальнейшем делали все, чтобы нам было удобно разместиться в студенческом городке.

О Москве много пишут и многое говорят. Как будто все давно знакомо. Но каждый раз, когда приезжаешь в нашу столицу, подмечаешь что-то новое. Это и Дворец съездов, и новые станции метро, и художественные выставки, и новые кварталы Черемушек, и многое другое.

Но главной целью нашей поездки в столицу была товарищеская встреча с московскими студентами. Надо сказать, что о командах соперников мы ничего не знали. А пока мы тренировались в зале института, который не был приспособлен для волейбольных игр: низкие потолки, мало света.

На следующий день состоялась игра. Она была действительно товарищеской уже с того момента, когда наш капитан женской команды **Лариса Сеченова** преподнесла вымпел, а игроки обменялись памятными значками, и до финального свистка, который возвестил о нашей победе.

Встреча женских команд была выиграна нами со счетом 3:0, а мужских — 3:1. Результат 3:0 полностью отражает соотношение сил команд. Наши девушки, возглавляемые участницами первенства СССР **Козловой** и **Людмилой Михайловой**, только в первой партии «пощекотали» нервы болельщиков, выиграв ее со счетом 16:14. А потом все встало на свои места.

Мужские команды были ровнее по силам. К тому же разгорелись страсти московских болельщиков. Но все же наши ребята играли «чище» и техничнее, что, в конце концов, и сказалось на результате.

Мы были рады победе, рады, что отстояли спортивную честь ЛИТМО. Уезжая из столицы, мы увозили не только победу в товарищеском матче, но и много ярких впечатлений о Москве и москвичах.

В. РОДАЙКИН, капитан сборной команды, студент 539-й группы.

Опубликовано в газете «Кадры приборостроению» от 5 марта 1963 года

ЗАСЛУЖЕННЫЙ УСПЕХ: Волейболисты ЛИТМО - в группе сильнейших

БОЛЬШОГО успеха добились наши волейболисты. Завоевав в упорной борьбе первое место среди команд второй группы, они получили право выступать в будущем году среди сильнейших коллективов и бороться за звание чемпионов высших учебных заведений Ленинграда.

Как известно, после первого круга наша команда занимала второе место. Но удачно проведенные игры с коллективами Института водного транспорта и Медицинского института имени И.П. Павлова выдвинули волейболистов ЛИТМО на ведущее место в турнирной таблице. Лидирующее положение наша команда уже не уступала до конца первенства.

Особенно успешно закончили турнир первая женская и мужская молодежная команды, выигравшие первые места. Отлично провела свой последний матч первая женская команда. Выступая без своих лучших игроков против очень сильной команды Педагогического института имени А.И. Герцена, наши девушки сумели победить в решающей партии. Так были завоеваны очки, позволившие коллективу ЛИТМО занять первое место независимо от результатов последнего тура.

Неровно выступали первая и вторая мужские команды. У них победы чередовались с досадными поражениями. Неплохо зарекомендовала себя вторая женская команда. Слабее других выступила женская молодежная команда.

К сожалению, внешний вид наших спортсменов не соответствует спортивным успехам коллектива. Наши волейболисты выходили на площадку в футболках всех оттенков и фасонов. Это не раз вызывало замечания со стороны судей. Мы надеемся, что для выступлений в студенческом чемпионате будущего года мы все-таки получим настоящую спортивную форму.

Сейчас волейболисты сборных команд ЛИТМО выступают в составах факультетских команд в играх на первенство института, а затем вновь приступят к совместным тренировкам, чтобы в дальнейшем выступать не менее успешно, чем в закончившемся чемпионате.

Василий БЛИНОВ, студент 270-й группы

Опубликовано в газете «Кадры приборостроению» от 27 апреля 1966 года

О СВОИХ ТОВАРИЩАХ

В СЕКЦИИ волейбола занимаются студенты всех шести курсов. Мы участвуем в чемпионате вузов Ленинграда первенства «Буревестника» по второй группе.

Тренировка студентов, слева у сетки Виктор Иванович Гаврилов - тренер 1-й и 2-й волейбольных команд; в нападении - Павел Калашников. Ленинград, ЛИТМО. Ноябрь 1970 года. Автор снимка З.К. Степанова

В первенстве наша 1-я женская команда заняла первое место, а мужская - третье. В чемпионате вузов девушки заняли шестое место.

Волейболисты нашей секции активно участвуют в общественной жизни института. Так, например, ***Александр Рогожин*** читает лекции в Доме пионеров и школьников. В. Анищенко, С. Азаров, Л. Жарикова, Г. Комлева, В. Баландин, М. Вексланд - активисты СНО.

Студенты ***Александр Макаров*** из 630-й группы, ***Владимир Скачков*** из 617-й группы принимали участие под руководством старшего преподавателя **В.И. Гаврилова** в бригаде по научному обеспечению подготовки женской сборной СССР к чемпионату мира в Мексике.

Многие наши товарищи выезжали в составе студенческих отрядов на летние комсомольские стройки. Студенты Виктор Иванов, Владимир Скачков, Александр Кирильчик, Александр Макаров, Михаил Вексланд - ветераны ССО.

Следует отметить, что все наши волейболисты учатся только на «хорошо» и «отлично». А такие студенты, как Болотских, Скачков, Макаров, Комлева учатся только на «отлично». Волейболистка ***Т. Кругликова*** - Ленинская стипендиатка.

Виктор ИВАНОВ, студент 330-й группы, председатель бюро волейбольной секции

Опубликовано в газете «Кадры приборостроению» от 31 октября 1974 года

Тренировка сборной ЛИТМО по волейболу. Ленинград, ЛИТМО. 1972 год. Фотограф З. Степанова

ЗА ТУРНИРОМ - ТУРНИР

ТОЛЬКО что закончившееся первенство по волейболу среди сотрудников института отличалось на редкость напряженной борьбой.

В первый день встретились волейболисты оптического и инженерно-физического факультетов. За команду оптиков играли «ветераны» - проректор Николай Дмитриевич Фролов и заместитель декана Герман Георгиевич Теннисон, не менее опытных спортсменов вывел на площадку капитан команды ИФФ заместитель декана Вячеслав Сергеевич Кулагин.

В первой партии, благодаря самоотверженной игре в защите доцента Виктора Трофимовича Прокопенко, команда инженерно-физического факультета вышла вперед. Но несколько ошибок в нападении совершает Сергей Ульянов, и первая партия за командой оптического факультета. Во второй партии отличились хорошей игрой **Юрий Федоров, В. Данилов** и **Олег Приходько**, и со счетом 2:0 победу одержала команда оптического факультета.

Вторая игра сенсации не принесла. Более сильная команда факультета точной механики и вычислительной техники победила волейболистов экспериментально-опытного завода.

Соревнования шли остро, интересно. И все же остается чувство неудовлетворенности малым числом команд. Почему, например, не видно команд от подразделений и кафедр, где работает в основном молодежь, где также есть много любителей волейбола.

В. ГАВРИЛОВ, старший преподаватель

Опубликовано в газете «Кадры приборостроению» от 16 февраля 1976 года

Женская команда по баскетболу факультета точной механики и вычислительной техники готова к матчу на первенство ЛИТМО. Ленинград, пр. Максима Горького дом 53, спортзал. 1974 год.

Группа студенток-баскетболисток на разминке перед очередной тренировкой на стадионе общежития ЛИТМО. Ленинград, Вяземский переулок. 1974 год. Фото З.К. Степановой

МЯЧ В ИГРЕ

НЫНЕШНИЙ спортивный сезон как никогда богат баскетбольными соревнованиями. Разыгрываются три чемпионата. Сначала проводилось первенство высших учебных заведений Ленинграда. Женские команды были разбиты по жребию на 4 подгруппы. Баскетболистки ЛИТМО попали в одну подгруппу с прошлогодними чемпионками Ленинграда - командой Института советской торговли. Надо сказать, что коллектив баскетболисток этого института представляет наш город в чемпионате СССР по 1-й группе класса "А". С нами играл дублирующий состав этого коллектива.

Неудивительно, что ЛИСТ занял первое место в подгруппе и стал участником финала, где разыгрывались места с 1-го по 8-е. У команд ЛИТМО, ЛТИ имени Ленсовета, ЛПМИ оказалось равное количество очков, и места определялись по разнице забитых и пропущенных мячей. У нас она оказалась всего лишь на один мяч хуже, чем у ЛТИ. Так команда оказалась за чертой финалистов.

И на завершающем этапе первенства нам достались сильные соперники - из ЛИЭИ, ЛЭТИ, ЛИАПа. В итоге десятидневных состязаний женская команда ЛИТМО поделила 13-15 места, опередив ЛМИ и ЛИИЖТ.

По такой же системе проводились соревнования и среди сборных мужских команд. Соперниками ЛИТМО в подгруппе были ЛЭТИ, ЛИАП и ЛИЭИ. В итоге также в число сильнейших пробиться нам не удалось. У мужской команды - 12-е место, что дает зачетные очки в городской комплексной спартакиаде.

ПОСЛЕ чемпионата вузов начался первый круг первенства областного совета СДСО «Буревестник», где ЛИТМО играет во второй группе. И в этих состязаниях - раздельный зачет для женских и мужских команд. После первого круга две наши женские команды занимали общее 5-е место, а мужские - 6-е место.

Во 2-м круге первенства «Буревестника» наша первая мужская команда выиграла у Горного института, а вторая женская и вторая мужская команды у ЛТИ имени Ленсовета.

Пока вторые команды выступают успешнее, а вот первым командам не хватает упорства. Они часто проигрывают всего один бросок, а то и очко...

Проведено уже институтское межфакультетское первенство по баскетболу, входящее в зачет спартакиады ЛИТМО. Среди женских команд первые три места завоевали старшекурсницы ОФ, младшекурсницы ИФФ и старшекурсницы ФТМВТ. У мужчин призерами стали: старшекурсники ОФ, младшекурсники и старшекурсники ФТМВТ. Опять (уже который раз!) чемпионами стали обе команды старших курсов оптического факультета.

ЧТО можно сказать о сегодняшнем состоянии баскетбола в институте? Во-первых, у нас нет притока молодежи. Лучшие баскетболисты из юношеских команд идут теперь, как правило, в экономические и гуманитарные вузы.

Во-вторых, за последнее время от нас ушли, окончив институт, опытные игроки (***Елена Белобаба, Лариса Рачкова, Г. Подрезова, Л. Таутиева***). Некоторые из них даже играют теперь против нас, работая в других вузах. Такое же положение и в мужской команде, из которой ушли ***В. Соколов, Игорь Виноградский*** и другие спортсмены.

Опубликовано в газете «Кадры приборостроению» от 13 апреля 1977 года

ФУТБОЛ

ТАК ИГРАТЬ НЕЛЬЗЯ!

Первенство вузов по футболу каждый год проходит в острой спортивной борьбе, но игры второго круга первенства 1959/1960 года, начавшиеся на прошлой неделе, обещают быть еще более напряженными, чем всегда. Ведь в августе в городе Жданове состоится матч восьми городов - и наш город должен представить первую команду того вуза, которая сумеет набрать большее количество очков в начавшемся втором круге.

Болельщики ЛПИ с нетерпением ждали первых встреч наших команд. Итак, 19 мая, стадион «Динамо». На поле первые сборные команды ЛПИ - ЛИТМО. Судья Таланов начинает игру. Первый тайм проходит с переменным успехом, но все чаще атакуют политехники. Сразу же в глаза бросается тот факт, что оба противника резко отличаются по стилю игры: политехники злоупотребляют передачами в районе штрафной площадки противника, зато **оптико-механики атакуют значительно реже и значительно острее**. И все же ничейный исход первого тайма (0:0) позволяет надеяться на успех. Но надеждам не суждено было сбыться. Второй тайм начинается штурмом ворот политехников. Трижды мяч побывал в наших воротах и один раз в воротах ЛИТМО.

В чем же причина поражения? Прежде всего, в том, что почти все игроки не боролись за победу (исключение составили, пожалуй, Д. Давыдов и И. Прилуцкий), в действиях наших футболистов на протяжении всей игры чувствовалась неоправданная самоуверенность. В этом году, как и в прошлом, приз лучшего полузащитника института по результатам факультетского первенства получил В. Редков. Ему было оказано большое доверие, и он был избран капитаном сборной института. Но все контрольные игры Редков провел из рук вон плохо, а на последнюю из них совсем не пришел. **В игре с ЛИТМО** он также был бесполезной единицей на поле.

Итак, старт оказался неудачным. Но хочется верить, что коллектив сборной найдет в себе силы, чтобы с успехом провести оставшиеся встречи.

*Опубликовано в газете **«Политехник»***
от 26 мая 1960 года

НИЧЕЙНОЕ НАЧАЛО

2 ОКТЯБРЯ начался первый круг футбольного первенства вузов Ленинграда. Коллектив ЛИТМО, выступающий по I группе, провел свою первую встречу с футболистами ЛИСИ, перешедшими в прошлом году из II группы. Но, прежде, чем писать об этой встрече, мне хотелось бы рассказать о некоторых событиях, которые ей предшествовали.

Сентябрь. Начало учебы и начало тренировок спортсменов. Футбольный сезон не представлялся нам в розовом свете, поскольку в этом году окончило институт и ушло от нас несколько хороших игроков основных составов, такие, как Вишняков, Герман, Кремер, Яруничев. И хотя секция пополнилась несколькими футболистами 1 и 2-го курсов, они пока что не могут явиться достойной заменой ушедшим. Конечно, пройдет некоторое время, «новички» освоятся, сыграются, и команды смогут заиграть в полную силу.

Играет первая команда. На поле - Комаров, Ярыжко, Степанов, Б. Шевченко, Пекарский, К. Филиппов, Столяров, Аветисов, В. Кулагин, Шибаев, В. Монастырский. Чувствуется отсутствие сыгранности и тренированности. Преобладают мелкие передачи. игра проходит несколько хаотично. Хорошо играет Степанов, который выступает в несколько необычной для него роли центрального защитника. Постепенно инициатива переходит в руки наших футболистов. Примерно на 30-ой минуте комбинация Кулагин - Аветисов - Шибаев должна была закончиться голом, но последний, выйдя на один с вратарем, был сбит защитником. Назначенный одиннадцатиметровый штрафной удар Шибаев реализует и выводит свою команду вперед. За 3 минуты до конца игры аналогичная ситуация создается на нашей штрафной площадке. И хоть решение судьи в данном случае было весьма спорным, тем не менее последовал одиннадцатиметровый, и счет сравнялся. Во втором тайме инициативой владели футболисты ЛИСИ, но все закончилось довольно благополучно. Команды обменялись голами, и матч закончился со счетом 2:2

Во встрече вторых команд преимущество ЛИТМО было очевидным. На 3-й минуте игры центральный нападающий Гельный забивает гол. Счет 1:0 продержался почти весь матч, несмотря на то, что наши нападающие могли неоднократно увеличить его. Только за 5 минут до конца встречи ЛИСИ забивает ответный мяч.

Итак, опять ничья. Начало не такое уж плохое,

но могло бы, конечно, быть лучше.

В. БРОДСКИЙ, председатель футбольной секции

Опубликовано в газете «Кадры приборостроению» от 11 октября 1960 года

ЧЕМПИОНАТ ЗАВЕРШЕН

ПОЛТОРА месяца на стадионе СКФ по воскресным дням шли жаркие баталии. Футболисты ЛИТМО проводили здесь межфакультетское первенство, входящее в программу 18-й комплексной спартакиады.

К заключительному дню турнира борьба за первое место крайне обострилась. Наибольшее предпочтение отдавалось команде младшекурсников ФТМ, имевшей 8 очков, и старшекурсникам этого же факультета, отстававшим лишь на 2 очка.

Жребий свел эти два коллектива в последний день соревнований. Перед младшекурсниками стояла более легкая задача - их устраивала ничья. Их соперникам нужна была только победа. «Малыши» со своей задачей справились вполне. Ничейный результат - 0:0 - принес им звание чемпионов института.

Этот почетный титул будут носить теперь вратарь **Сергей Друтман** (126-я группа), защитники **Шавкат Клычев** (126-я группа), **Евгений Бугров** (216-я группа), **Михаил Соломон** (126-я группа), полузащитники **Юрий Котов** (215-я группа) и **Сергей Баженов** (219-я группа), нападающие **Александр Шелков** (218-я группа), **Исаак Радашкович** (221-я группа), **Слава Мухидов** (128-я группа), **Михаил Койфман** (126-я группа), **Юрий Ковальков** (215-я группа), запасные **Олег Вайсман** (220-я группа) и **Иосиф Щиголь** (221-я группа).

Лучшими бомбардирами чемпионата стали Михаил Койфман, на счету которого четыре гола, и один из сильнейших шахматистов института Исаак Радашкович, забивший три мяча.

ПЕРВЕНСТВО разыграно. Теперь можно проанализировать таблицу. У занявших первое место младшекурсников ФТМ - 9 очков из 10 возможных. Команда одержала 4 победы и один матч свела вничью. В активе чемпионов 15 забитых мячей и лишь 5 пропущенных.

У нас есть все основания тепло поздравить капитана команды Михаила Соломона и старшего преподавателя Э. С. Амбарова с заслуженным успехом!

С 7 очками закончили турнир старшекурсники ФТМ (капитан **Павел Довгий**, старший преподаватель Н.А. Синяков). В этой команде отличились защитные линии, пропустившие только 2 мяча. Еще на одно очко отстали «бронзовые призеры» - старшекурсники радиотехнического факультета (капитан **Владимир Пантелеев**, старший преподаватель М.А. Котова).

Далее места распределились следующим образом: 4. ОФ - старшекурсники, 5. ОФ - младшекурсники, 6. РТФ - младшекурсники.

Следует отметить, что в целом первенство было проведено организованно.

П.ФЕДОРОВ

Опубликовано в газете «Кадры приборостроению» от 23 ноября 1966 года

Среди лучших студентов института 1969-70 учебного года -Евгений Бугров (кафедра гироскопических приборов и устройств).

ФИНИШ ОСЕННЕГО СЕЗОНА

Заканчиваются футбольные баталии. За сплошной дождевой завесой проходит большинство матчей на первенство вузов и института. Что же можно увидеть за пеленой дождя?

Достойных партнеров встретила наша первая команда в лице футболистов Института текстильной и легкой промышленности. Борьба шла по существу в бассейне: мяч плавал, ударить по нему представляло большую трудность. Пропустив в начале первого тайма гол, игроки ЛИТМО до самого конца матча не покидали половину поля соперников. Валерию Иванову за десять минут до финального свистка все-таки удалось протолкнуть мяч в ворота противников. Счет 1:1. конечно не отражает хода поединка, так наши нападающие нанесли 22 удара по воротам, а будущие текстильщики всего три.

В следующей игре с командой Сельскохозяйственного института мы легко победили - 4:0. Три гола провел наш центрфорвард **Дмитрий Артюхин**.

Спортивные награды студентов ЛИТМО. 1967 год. Фотограф З.К. Степанова

Последний матч первая команда проводит с футболистами Пединститута имени А.И. Герцена. Пока же мы лидируем, набрав одиннадцать очков из двенадцати возможных.

Опубликовано в газете «Кадры приборостроению» от 3 ноября 1967 года

РЫЦАРИ КОЖАННОГО МЯЧА

ОСЕНЬ - радостная пора для студента-футболиста. Радостная и тяжелая. Радостная - потому, что в самом разгаре первенство вузов и института по футболу. Тяжелая - потому, что ленинградская осень не часто дарит хорошей погодой. Каждая вторая игра проходит в дождь, на размокшем, как кисель поле. И все же мы не унываем!

Каковы же дела футбольные в ЛИТМО? Особенно мы похвастаться не можем, и это очень обидно. Вот уже много лет футболисты института играют в слабейшей группе - третьей. А когда-то в далекие времена коллектив ЛИТМО был в первой группе хорошим «середняком».

Но легко идти вниз и трудно подниматься. Вот уже третий год мы много работаем - из новичков стали спортсменами II разряда. Но пробиться в высшую лигу пока не можем. Много разочарований. В 1965 году мы были вторыми. В прошлом году - только четвертыми. Футбол не популярен в институте. Стыдно говорить об этом - у нас нет болельщиков... Очень досадно, но оптимизм не оставляет нас.

Этой осенью коллектив поставил перед собой задачу завевать первое место и перейти во вторую группу. И пока (заметьте, пока) мы свое слово держим. Уже сыграна половина первого круга - мы лидеры в своей группе: из четырех игр выиграли все четыре! У ЛИСИ - 2:1, у ЛИКИ - 1:0, разгромили ЛХФИ - 7:0 и раскусили очень твердый орешек, выиграв со счетом 4:3 у студентов Института водного транспорта.

Осталось сыграть три матча - три самые важные и трудные встречи. Мы полны радужных надежд. Команда укрепилась. На первый курс пришло три хороших спортсмена. Первая команда в своих рядах насчитывает 16 хорошего класса футболистов. Коллектив имеет свой почерк, играет порою красиво, комбинационно. Но команде еще не хватает боевитости, не хватает волевых качеств, слаб вратарь.

Симпатичной стала и вторая команда. В ее рядах 19 человек и все хорошие парни! Не знаешь, кого выставить в основной состав. Вторая команда тоже хочет быть в лидерах. А кто же наши лучшие бомбардиры?

В первой команде **Геннадий Емельянцев**. На его счету пять голов. «Переквалифицировав» его из защитника в полузащитника, мы получили прекрасного атакующего хавбека. Вторую строчку занимает **Виктор Шетман**. Он провел в ворота соперника три мяча. Полезно для команды играет **Виктор Карпеев**. Большие надежды возлагаю на первокурсника Диму Артюхина. Он в первой же игре забил свой первый гол.

Великолепно владеет мячом первокурсник Валерий Иванов. Много трудится на середине поля капитан команды Анатолий Козлов. В хорошей форме первый защитник слава Мухидов. Неплох и Миша Соломон.

Не столь надежны, однако, защитные линии. Пока слаб Александр Шехонин. Сдали в игре наши немцы: Раймунд Гадерлейн и Бернд Гофман. Много огорчений приносит команде вратарь Сергей Друтман. Но все-таки соотношение мячей в нашу пользу: в пяти играх мы забили 16 голов, пропустив лишь 8.

НЕСКОЛЬКО слов о первенстве института.

8 октября приняли старт футболисты факультетов. Весь день шел противный и назойливый дождь. Но студенты не дрогнули. Команды все, кроме младших оптиков, были представлены полными составами.

В первой игре точмехи-младшекурсники легко расправились с оптиками-младшекурсниками. Счет 4:0. Результат второго матча был сенсационным. Радиотехники младших курсов в течение двух лет кряду занимали шестое, последнее место. А тут они нанесли поражение опытным точмехам старших курсов. Счет 3:1 говорит сам за себя! Героем матча был студент 196-й группы

Валерий Иванов. Он забил 2 мяча, в третьей игре скрестили шпаги старшекурсники оптического и радиотехнического факультетов, игра носила упорный характер. Выиграли более опытные оптики. У победителей мячи забили Владимир Синяков и Юрий Киржой. Дипломант РТ Виктор Буторин ответил одним голом.

Первенство института только берет разбег и впереди еще немало сюрпризов. Товарищи студенты, преподаватели, уважаемые доктора наук, наши девушки! Приходите на наши состязания, уверяю вас, что не пожалеете потраченного времени!

В. ГОЛУБЕНКО, тренер

Опубликовано в газете «Кадры приборостроению» от 18 октября 1967 года

ЗДРАВСТВУЙ, МЯЧ!

ЗДРАВСТВУЙ, товарищ мяч! Мы снова встретились с тобой. Нас сорок человек, и мы начали свой путь длиною в год. Иначе говоря, футболисты ЛИТМО уже провели три тура первого круга первенства вузов. О результатах позже.

Небольшой экскурс в прошлое. В сезоне 1967/68 учебного года, наконец, мы перешагнули Рубикон и, завоевав первое место в третьей группе, получили право выступать во второй лиге. Теперь мы выступаем двумя командами, причём 1-я команда получает за победу 4 очка, а 2-я – 2 очка.

Во второй группе девять вузовских команд, и все они для нас - «таинственные незнакомцы».

Кто же наши партнеры? Прежде всего, это - ЛИЭИ, спустившийся из первой группы. У экономистов очень сильны обе команды. А первая - состоит преимущественно из игроков, выступающих в ленинградской зоне РСФСР. Следующими грозными соперниками являются **футболисты Технологического института холодильной промышленности**. Очень силен второй коллектив студентов Института физкультуры имени П. Ф. Лесгафта. Далее идут коллективы ЛКИ, ЛИАП, ЛВИМУ, ЛТИЦБП и ЛГИ. Трудно делать прогнозы. В каждом туре нас ожидают подводные камни, и только 29 октября станет ясно, как пройдет фарватер чемпионата наш футбольный экипаж.

Как же сегодня выглядят наши составы? Ворота первой команды защищает Сергей Друтман. Он опытен, обладает внушительной комплекцией (90 кг), но очень мало тренирован. Правый защитник Вячеслав Мухидов пока не обрел спортивной формы, в его игре много грубых ошибок. Центральный защитник Александр Шехонин живет старым багажом — не тренирован. Второй центральный защитник Анатолий Козлов — он же капитан команды — свои функции выполняет плохо. Левый защитник Михаил Соломон откровенно слаб. В итоге защитная линия в этом году пока внушает опасения.

В линии полузащиты немного лучше. Справа Геннадий Емельяицев, ветеран команды, футболист неплохой, но пока не показал стабильной игры, неточен в передачах. В роли центрального полузащитника Виктор Карпеев. Техник, любит поиграть с мячом, понимает игру, но предпочитает мелкий пас. Слева его партнер — Владимир Макферсон. Футболист - грамотный, но видит поле и игру лишь вблизи себя. Словом, в средней линии команды игроки, предпочитающие мелкий пас.

Правый нападающий Валерий Иванов хорошо бегает, много плетет узоров и играет только со своим дружком Димой Артюхиным. Других игроков он не признает.

Центрфорвард — вышеупомянутый Артюхин. Нападающий таранного типа. Пока лучший снайпер. Играть стал беднее, чем в прошлом году.

На месте левого крайнего играют трое: В. Шехтман, Б. Ночкедня, Л. Колев, н все трое никак не могут вписаться в команду. Левый фланг пока самое слабое звено в атаке.

Словом, похвастаться нечем, и хотя мы проиграли всего один матч, выступления первой команды оставляют желать лучшего.

Игроки второй команды менее техничны, но это здоровый, дружный коллектив. Они сражаются с первой минуты до финального свистка. Это бойцы, нехватку техники они компенсируют волей к победе, темпом, желанием играть. Во второй команде в этом году нет «штатного» вратаря, после того как выбыл Семен Войхинский. На вратарей у нас вообще голод.

Вторая команда пока не проиграла ни одной встречи, и это утешает. В трех официальных матчах команда добыла 5 очков из 6 при внушительном соотношении мячей — 9:2.

Итак, после трех туров футболисты ЛИТМО набрали 13 очков из 18 возможных. Первая команда имеет в активе победу над ЛГИ — 3:1 и две ничьих (2:2, 1:1) с ЛТИЦБП и ЛКИ. Пока проигрышей нет, но нельзя забывать об очковом балансе — две ничьи равны одному проигрышу.

Ближайшими соперниками у нас будут силь-

ные коллективы ЛТИХП, ЛИЭИ н СКИФ. Как-то сложатся матчи с ними? Останемся ли мы лидерами в своей группе?

Да. Если первая команда проявит, кроме техники, волю к победе и игровую дисциплину. Пока же этих двух качеств коллективу явно недостает...

В. ГОЛУБЕНКО, тренер

Опубликовано в газете «Кадры приборостроению» 10 октября 1968 года

Приз В. В. Федорова — у футболистов ЛИТМО

Опубликовано в газете «Кадры приборостроению» от 2 ноября 1983 года

МАТЧ ЗА МАТЧЕМ

Матчи 2, 3 и 4-го туров чемпионата Ленинграда среди вузов наши футболисты проводили практически в режиме «нон-стоп» — 19, 20, 22 мая.

На стадионе «Балтика» наши спортсмены принимали студентов ЛЭИС. Первая команда активно провела первый тайм, и на его исходе К. Калинин открыл счет. Во втором картина на поле не изменилась: наши большими силами шли вперед, гости изредка контратаковали. Во время одной из таких атак им удалось сравнять счет, который так и не изменился до конца матча 1:1.

Очень напряженно проходила игра 2-х команд. Она принесла победу футболистам ЛИТМО со счетом 2:1. Голы у нас забили Д. Тимофеев и А. Соловьев. Правда, на следующий день 2-я команда уступила с разгромным счетом 0:6 футболистам ЛЭТИ. Неожиданное и огорчительное поражение!

Зато разыгрался первый состав. В матче со спортсменами ЛЭТИ они вырвали победу — 2:1. Голы забили В. Войтек и С. Шалимов. Через день наши спортсмены вышли на поле стадиона «Эверест» в Купчино. Соперники студенты ЛТИХП. Сюжет матча был довольно привычным: ровная обоюдоострая игра, счет которой так и не был открыт - 0:0.

Намного интереснее складывалась игра между 2-ми командами. Первый тайм полностью за нашими ребятами - 3:0. Однако во втором соперники сумели отыграть два мяча. Но матчу не суждено было закончиться. Судья, не справившись с разбушевавшимися на поле страстями, минут за семь до конца прервал встречу.

Пока наша команда имеет 11 очков (так как за победу 1-й команды начисляется 4 очка, за ничью - 2) и находится в верхней части турнирной таблицы первенства вузов.

К. ЖЕЛОМОНОВ, студент 500-й группы

Опубликовано в газете «Кадры приборостроению» от 20 июня 1990 года

НА ПОРОГЕ НОВЫЙ СЕЗОН

Пришла весна — и для многих видов спорта начинается новый сезон. Готовятся к нему, например, футболисты нашего института. Какие задачи они ставят перед собой в нынешнем году, году, напомним, мирового футбольного чемпионам в Италии? Предлагаем читателем интервью с председателем спортклуба ЛИТМО, тренером сборной команды вуза по футболу ***Дмитрием Любиным****.*

Дмитрий Игоревич, наши читатели, к сожалению, практически не вкурсе дел команды. Поэтому для начала насколько слов в прошедшем сезоне.

— Мы сыграли в нем довольно удачно — заняли пятое место во второй группе чемпионата вузов Ленинграде. Причем совсем немного отстали от лидеров. Но что самое главное, команда показывала неплохую игру, и с нами вынуждены были считаться все соперники. Много старания приложили футболисты, составляющие костяк сборной: студенты А. Москвин, И. Голубев, Э. Нефедьев, Ж. Кажиев, В. Глинкин, И. Челабадзе, С. Шалимов, Р. Егоров, В. Ильичев, В. Ненарокомов, Н. Беда, Д. Тимофеев.

Нынче мы поставили перед собой задачу выйти в первую группу чемпионата. Считаю, что это нам вполне по плечу. Основной упор при подготовке к нынешнему сезону делаем на функциональную подготовку, так как именно недостатки в «физике» часто подводили нас в прошлом году.

Команда тренируется в спортивном зале общежития на Вяземском переулке. Что и говорить, он мало приспособлен для футбола, но другого выхода у нас нет. В дальнейшем планируем провести несколько товарищеских встреч на искусственном газоне Дворца спортивных игр «Зенит» на улице Бутлерова.

Дмитрий Любин во время поездки в составе Интер ССО «Товарищ». ГДР, Дрезден. Август 1979 года. Фото из личного архива выпускника ЛИТМО Юрия Жердева

— Будем надеяться, что вам удастся выполнить поставленную задачу. В этом должны, вероятно, помочь и болельщики!

— К сожалению, в далеком прошлом уже времена, когда на матчи студенческих чемпионатов собиралось много зрителей. Сейчас на трибунах лишь запасные игроки да тренеры команд-соперниц.

— Спасибо за интервью, и успехов в новом сезоне!

В свою очередь хочу поблагодарить за проявленный к нам интерес со стороны газеты. Пользуясь случаем, от лица всей команды хочу заверить, что мы приложим все усилия, чтобы поддержать спортивную марку ЛИТМО.

К. ЖЕЛОМОНОВ, студент 500-й группы

Опубликовано в газете «Кадры приборостроению» от 14 мая 1990 года

ОСЕЧКА НА СТАРТЕ

В субботу, 12 мая, на стадионе «Балтика» свои первые игры провели футболисты ЛИТМО. Они принимали команды ЛГПИ им. Герцена.

К сожалению, из четырех возможных очков наши команды (первая и вторая) записали в свой актив лишь одно. Но обо всем по порядку.

Сначала, как и полагается, на поле вышли первые команды. Этот матч стал бенефисом нападающего гостей А. Димитропуло. Он забил 4 мяча в ворота нашей команды (по два в каждом тайме)

В ответ наши форварды смогли забить лишь два — это сделали на седьмой минуте М. Гончаров (с пенальти, назначенного за нарушение против него в углу штрафной площади) и на тридцатой минуте — К. Калинин. В итоге 2:4 и первый ноль в турнирной таблице.

Вторая команда вышла на поле, полнея желания взять реванш. И поначалу казалось, что ей это удается (к середине тайма наши футболисты были впереди 2:0, отличились А. Довженко и А. Соловьев). Не смутил наших игроков и нелепый гол, забитый гостями метров с 25—30. В начале второго тайма тот же Соловьев после удачней подачи со штрафного забил третий мяч, и казалось, что судьба матча решена. Но гости были явно не согласны — они устроили затяжной штурм ворот нашей команды и сумели забить 2 мяча (причем последний — за 4 минуты до конца игры). Итог — 3:3.

В заключение хочется вновь обратиться к болельщикам: придите на стадион! Поболейте за наших ребят! Ваша поддержка очень нужна команде!

К. ЖЕЛОМОНОВ, 500 группа.

Опубликовано в газете «Кадры приборостроению» от 23 мая 1990 года

Президиум торжественного спортивного вечера ЛИТМО: председатель месткома В. Дедюлин (крайний слева) во время выступления Н.И. Соловьева. Ленинград. 1967 год. Фото Г. Подколзина

Капитан студенческой команды Интеротряда «Товарищ-79» (ЛИТМО) Юрий Жердев во время футбольного матча в трудовом лагере «Дружба». Город Гера, Германская Демократическая Республика. 1979 год.

ТУРИЗМ

Поход студентов 1 и 3 курса инженерно-физического факультета в поселок Ильичёво. Ленинградская область. 1951 год. Фото из домашнего архива Бэллы Муратовой (Полонской – второй ряд в середине).

В ЛЫЖНОМ ПОХОДЕ

В дни каникул группа студентов нашего института совершила лыжный подход (второй категории трудности) по Кольскому полуострову. Поход продолжался 14 дней. За это время студенты повидали много нового и интересного.

Опубликовано в газете «Кадры приборостроению» от 8 апреля 1958 года

ПО ПРИПОЛЯРНОМУ УРАЛУ

В ИЮЛЕ этого (1959) года группа студентов нашего института совершила поход второй категории трудности по Приполярному Уралу. В походе участвовали: К. Алякринский (5-РТФ), В. Голубицкий (6 - ОФ), Л. Кисельгоф (5 - РТФ), Ю. Кудряшов (5 - ОФ), Т. Лобанова (4 - ФТМ), О. Макаров (6 РТФ), А. Рюмшин (5 - ФТМ), В. Рудаков (6 - РТФ), И. Смирнова (6 РТФ), Б. Троняк (5 - ОФ), Б. Чернин (6 - ОФ).

Поход был, хотя и трудный, зато интересный. Мы многое узнали о самой высокой и малонаселенной части Уральских гор; научились длительное время находиться в малонаселенной местности, передвигаться в горах; освоили способы переправ на плотах по горным порожистым рекам. В этом походе смогли полностью проявиться все положительные и отрицательные качества его участников, их способность на деле доказать свою верность дружбе.

Наш маршрут начался на станции Кожим Печорской железной дороги, откуда мы направились к синевшим на горизонте вершинам. Два дня шли по очень живописным местам: вокруг - поросшие лесом холмы, между ними - отражающие в своем зеркале июльское солнце реки.

Но вот мы уже в горах. Вокруг возвышаются белеющие снегом вершины. Позади первый перевал; впереди - переход через долины рек Хамбалью, Лимбекою, перевал в долину реки Манарги, начинающейся в самом центре горного узла близ наивысшей точки Урала - горы Народной. На пути пересекаем много горных рек. Переправа - протянутая над водой веревка. На перевале видим два покрытых голубым льдом озера, окруженных почти отвесными скалами.

Недалеко от горы Манарага, на берегу реки Косью, мы строим три плота. В переводе на русский язык «Косью» означает «порожистая», поэтому плоты нужно сделать надежные, несмотря на полное отсутствие металлических крепежных деталей. Течение реки очень быстрое; наша скорость от 6 до 15 км в час. Временами уклон настолько велик, что плот идет как с горы. Русло реки пересыпано валунами, и плот часто затапливает, прижимая к ним и накреняя под углом 45 градусов и более.

Благодаря дружным, порой самоотверженным усилиям всех участников снимаем его с камня и спускаемся дальше. Проплыв за три с половиной дня свыше 150 км, мы закончили свой маршрут на станции Косью.

Ю. КУДРЯШОВ

Опубликовано в газете «Кадры приборостроению» от 27 октября 1959 года

ПОБЕДА ТУРИСТОВ ЛИТМО

В ночь с 18 на 19 октября 1958 года на Карельском перешейке, в районе станций Орехово и Лемболово, проводились осенние туристские соревнования на первенство ДСО «Буревестник» по закрытому маршруту. Этот вид соревнований самый трудный и интересный. Команде туристов (обычно состоящей из пяти человек) вручаются на старте карта местности и приказ, при помощи которых необходимо пройти определенный маршрут и отыскать несколько контрольных пунктов.

Туристская секция ЛИТМО неоднократно участвовала в таких соревнованиях, а этой осенью ей предстояла особо ответственная задача удержать переходящий кубок, завоеванный в прошлом году.

В соревнованиях приняли участие мужские и женские команды значкистов и разрядников. Старты производились одновременно со станций

Орехово и Лемболово. Из Орехова стартовали две команды значкистов-мужчин (капитаны И. Ярмолович (IV РТ), В. Дроздов (V РТ) и две команды значкистов-женщин (капитаны И. Капустник (V РТ) и Л. Вольфсон (V РТ), из Лемболова — команды разрядников-мужчин (капитан Ф. Вергилесов (ИТР) и разрядников-женщин (капитан Т. Иванова (VI ОФ), а также команда значкистов-мужчин (капитан Г. Соколов (IV РТ).

На глухих лесных дорогах, тропках, на берегах озер, среди топких болот развернулась острая борьба за первенство. В сложных ночных условиях приходится ориентироваться в пустом лесу, отыскивать нужные дороги, реки, озера и мостики. Группа бежит по лесной просеке. Здесь должна быть палатка. Нашли! Контролер делает отметку в приказе, и туристы идут к следующему пункту.

Светает. Навстречу попадаются студенты, уныло бредущие без груза к финишу. Первыми из значкистов приходят литмовцы, наши разрядники — вторыми.

В этих соревнованиях наши туристы заняли общее первое место по «Буревестнику», институт оказался единственным, у которого ни одна команда не сошла с маршрута.

А. МЕРКУЛЯЕВ, студент III курса РТФ

Опубликовано в газете «Кадры приборостроению» от 28 октября 1958 года

В альпинистском лагере «Цей». Кавказ, Северная Осетия. 1966 год.Фото Виктора Ворогушина, выпускника ЛИТМО 1967 года

ИЗ ИСТОРИИ СЛЕТОВ

Первый слет туристской секции ЛИТМО был проведен в мае 1948 года.

После четвертого слета было решено проводить институтские слеты дважды в год — в дни майских и ноябрьских праздников.

Самым многочисленным был восемнадцатый слет. Он привлек свыше пятисот студентов ЛИТМО.

На тридцатом слете чемпионом по футболу стала команда девушек, победившая в финале мужчин со счетом 7:3.

Бывший председатель туристской секции ЛИТМО ***Федор Вергилесов*** *защищал спортивную честь страны на международных соревнованиях по ориентированию.*

Оригинальный приз был разыгран в 1952 году. Его обладателем стал турист, съевший подряд 16 порций супа.

Неоднократно команда ЛИТМО занимала первые места на городских соревнованиях по туризму.

Всего на традиционных слетах туристов ЛИТМО побывало свыше 10000 студентов.

ГОТОВЯСЬ К ПОХОДАМ

«34-й традиционный слет туристов ЛИТМО считается закрытым» - объявляет председатель туристической секции Капустин.

Эти слова подвели итог напряженной работы, которую вело бюро турсекции по организации увлекательного праздника здоровья. Слет прошел хорошо - так говорили все. Однако следует отметить его малочисленность (80 участников) и недостаточную насыщенность соревнованиями.

Поход группы студентов (слева направо): Л. Геронимус, С. Лившиц, А. Солина, С. Басов, Л. Юровская, Е. Зинина, Благовещинский, А. Солин, О. Гуркова, И. Шубин. Ленинградская область. 1 мая 1965 года. Фото Виктора Ворогушина, выпускника ЛИТМО 1967 года

Немногие, наверное, знают, какую напряженную работу ведет бюро, готовя слет, и как трудно приходится, когда чувствуешь безразличное отношение общественных организаций нашего института. Основные трудности возникают тогда,

когда нужно получить необходимое снаряжение. Кафедра физвоспитания и спорта на этот случай может выделить лишь шатры, несколько спальных мешков и флаг «Буревестника». И это все на три секции — туризма, альпинизма и подводного плавания...

Вид на студентческий альплагерь ЛИТМО. Грузия 1976 год.Фото из личного архива выпускника кафедры автоматики и телемеханики ЛИТМО 1978 года Владимира Ануфриёнка.

Но даже этот инвентарь невозможно разместить в комнате, предоставленной турсекции, после трехлетних хождений (обещанного три года ждут!), — помещении размером с телефонную будку. А ведь подвалы общежития зачастую пустуют...

Кроме того, бюро турсекции надеется, что кафедра физического воспитания и спорта назначит ответственного преподавателя, который помог бы туристам занять подобающее им место среди других секций спортклуба ЛИТМО и с помощью профкома приобрести, наконец, столь необходимый ей инвентарь. Только тогда секция сможет объединить все многочисленные самодеятельные группы туристов.

Для этого на собрании 22 ноября бюро турсекции наметило конкретные мероприятия. Так, например, решено организовать при секции института курсы по подготовке руководителей дальних пеших походов 1-й и 2-й категорий сложности. На них будут приниматься студенты, которые в дальнейшем смогут квалифицированно руководить туристскими группами. Занятия будут проводить опытные туристы - студенты ЛИТМО, а также инструкторы из Центрального клуба. Для обучающихся на этих курсах будут проводиться тренировочные походы.

ВНИМАНИЕ!

Туристская секция ЛИТМО организует курсы руководителей дальних пеших походов 1-й и 2-й категорий сложности.

Запись на курсы производится по четвергам с 14 до 16 часов в спортклубе института на пр. М. Горького. Там же можно ознакомиться с наиболее интересными маршрутами и получить карту.

БЮРО ТУРСЕКЦИИ

В последнее время возникла необходимость в создании маршрутной комиссии при секции, которая сможет помочь в выборе интересного маршрута, даст необходимые консультации и карту маршрута и, таким образом, будет осуществлять контроль своевременного возвращения группы.

Наилучший контроль будет в том случае, если кафедра физвоспитания будет выдавать снаряжение только при наличии маршрутной книжки, заверенной членами маршрутной комиссии. Кроме того, наличие маршрутных книжек позволит секции аттестовать туристов на присвоение разрядов.

Александр МОЗОЛЯКО, студент 477-й группы;
Эдуард КАКОСЯН, студент 432-й группы

Опубликовано в газете «Кадры приборостроению» от 4 декабря 1968 года

Выступает председатель спортклуба ЛИТМО Николай Иванович Соловьев на торжественном спортивном вечере: рядом – заслуженно завоеванное коллективом физкультуры института знамя. Ленинград, ЛИТМО. 1967 год. Фото Г. Подколзин

ПОХОДНАЯ СТУДЕНЧЕСКАЯ

Как солдаты на парад,
Наш студенческий отряд,
По четыре парня в ряд
Продвигается.

Наш поход уже начат,
Да забыли мы девчат,
А они орут, кричат,
Чертыхаются.

Позади – учебный год,
И – да здравствует поход!
Ну, какой там бегемот
Спотыкается?

Мы идем на Алибек.
Даже "снежный человек".
Не задержит наш разбег –
Испугается!

От камней рябит в глазах.
Путь в горах – сплошной зигзак,
Да ещё тащить рюкзак
Полагается!

Мы походим по горам,
Наснимаем панорам.
Пусть нам этот тарарам
Вспоминается!

Мы походами горды.
Не забудем Теберды!
Кто попил её воды –
Не раскается!

Профессор ЛИТМО Владимир Чуриловский, 1960-ые годы

СПОРТ СМЕЛЫХ

КОГО ИЗ НАС не привлекало зрелище мчащейся по улицам города, строго выстроенной в ряды кавалькады мотоциклистов! А взглянув однажды на суровые лица водителей под защитными касками и за ветровыми очками, мы вдруг узнаем своих товарищей по работе. Да, это наша мотосекция, это водители из ЛИТМО!

Я вспоминаю последние состязания на мототреке: Ленинград — Хельсинки. Какое удивительное, какое захватывающее зрелище!

Занимаясь мототуризмом, можно не только в совершенстве овладеть вождением мотоцикла. Знакомство с природой, наслаждение ее красотами воочию, непосредственно, а не сквозь стекло автобуса или автомобиля — вот что привлекает истинных любителей путешествий — мотоспортсменов. Секция мототуризма была основана в ЛИТМО в 1964 году. Энтузиасты «спорта смелых» Александр Добрухин, Ян Липинский, Борис Яковлев, Владимир Козлов, Борис Мухин организовали тогда первые туристские поездки. Сейчас секция насчитывает 24 человека, все они имеют спортивные разряды по мототуризму. В секции состоят и сотрудники института, и студенты, и преподаватели, например, доцент кафедры радиотехники В.З. Фейгельс, старший преподаватель кафедры политэкономии В.Л. Пономаренко. Участвует в мероприятиях секции и оказывает ей поддержку секретарь парткома доцент И.И. Сигов. Секция провела много дальних путешествий по стране и походов выходного дня по местам боевой и трудовой славы.

Сейчас, читая отчеты об этих путешествиях, просматривая фотографии и киноленты, мы еще и еще раз переживаем наши успехи и неудачи, готовимся к новым походам.

У нас много интересных планов в наступившем году. Уже утвержден ряд поездок. В мае в Гродно финиширует Всесоюзная эстафета, посвященная 50-летию ВЛКСМ. В июле — путешествие по Кавказу.

А разве не увлекательно такое дальнее путешествие, как поездка в столицу Монгольской Народной Республики — город Улан-Батор! А ведь это будет уже не первое наше заграничное путешествие!

По итогам своей деятельности мотосекция ЛИТМО признана **лучшей среди подобных секции в Ленинграде**. Сейчас новые и новые энтузиасты пополняют наши ряды. Мы ждем вас, любители путешествий, поклонники увлекательного спорта смелых!

Суровая зима — не помеха для мототуристов. На призыв совершить зимний пробег в Псков, посвященный 50-летию Советской Армии, откликнулись многие спортсмены секции. Итак, снова дорога, снова нелегкий путь по заснеженным трассам...

Б. КУЗЬМИН, старший инженер кафедры оптико-механических приборов

Опубликовано в газете «Кадры приборостроению» от 7 февраля 1968 года

Студенческие маршруты
НА СТРЕМНИНАХ

ТРАДИЦИОННО, весной и осенью, наш маленький дружный коллектив (сугубо мужской –

из 30 и 31 групп ИФФ) собирается после занятий в одной из аудиторий института. На столе появляются наши старые и добрые знакомые - туристские карты и схемы - начинается обсуждение предстоящего похода, которое порой длится несколько часов. Разрабатывается путь следования, намечаются места стоянок, составляется график движения.

Должно быть учтено все до мелочей; ведь будущая водная стихия не прощает, когда в спор с ней вступают слабые и неподготовленные, в любую минуту может она преподнести самый неожиданный «сюрприз», перечеркнуть все планы и надежды.

Идея заняться водным туризмом пришла не сразу, но захватила нас полностью и окончательно. Путешествуем мы на обычных резиновых лодках. В самом первом походе, до того момента, как мы сели за весла, казалось, что управлять лодкой дело несложное и не потребует особого мастерства. Но вскоре пришлось убедиться в обратном.

В самой же первой протоке мы попали навстречу несущемуся с бешеной силой потоку воды. Ценой неимоверных усилий продвигались по сантиметру вперед, и стоило лишь на миг остановить весла, как течение безжалостно относило нас на десяток метров назад. Около двадцати минут шла борьба за какие-то сто метров пути, и далеко не все экипажи сумели преодолеть препятствие. Таким было наше первое туристское крещение.

Теперь у нас за плечами, кроме туго набитых рюкзаков, есть и большой опыт, который позволяет быстро и безопасно проходить даже самые сложные участки реки.

Наиболее ответственный момент подготовки к походу - выбор маршрута. Ведь от того, насколько правильно он выбран, зависит все. Мы стараемся проложить путь по местам, связанным с историей нашей страны, по местам боевой славы.

Один из походов проходил весной этого года и был посвящен 31-й годовщине Победы над Германией. Мы побывали в поселке Мельниково у памятника героям, погибшим в борьбе с фашистами, возложили к подножию монумента полевые цветы.

А сколько чудес раскрывает перед нами природа! Быстро меняющийся характер течения реки, прибрежные острые скалы, поросшие мягким мохом и стройными красавицами-соснами, огромные валуны, торчащие из воды, - обиталища больших стай чаек, тихие березовые рощи - все это не может не пленить своей красотой и неповторимостью.

Мужской коллектив 430 и 431 групп в водном походе: на верхнем фото слева – Андрей Гитин и Игорь Крол, на нижнем фото – Игорь Крол и Рушан Насибуллин, справа – Аркадий Литвак.
Псковская область, река Вуокса. 1976 год.
Фотография – из альбома группы.

И разве можно передать словами те чувства, которые испытывались вечером у костра, когда мы любовались прекрасным закатом, когда грустно звенела гитара и чуть слышно булькала на костре уха, разнося вокруг чудный аромат!

Нас - десятеро, десять разных по характеру и увлечениям ребят. Но любовь к природе, любовь к интересному сплотила нас и заставляет набивать до отказа рюкзаки, отправляться в сказочный мир прекрасного снова и снова.

Александр ЩЕПИН, студент 531 группы
Опубликовано в газете «Кадры приборостроению» от 6 октября 1976 года

Славно отдохнули в походе – вперед за учёбу: Александр Щепин в лаборатории спектроскопии. Ленинград, ЛИТМО, переулок Гривцова, 14. 1976 год. Фотограф З.К. Степанова

ЭНТУЗИАЗМ И УПОРСТВО

С приходом в ЛИТМО в зимний сезон 1978–79 годов Анны Александровны Федотовой была открыта новая глава в существовании секции туризма. Объединив энтузиастов, поставив на серьезный уровень тренировочный процесс, секция начала быстро развиваться.

Опытных туристов-спортсменов не хватало, но было огромное желание расти. На начальной стадии в секцию пришли и стали вести активную организаторскую работу студенты Валя Роговая, Борис Свердлин, Андрей Соловьев, Сергей Шибаев, преподаватель кафедры теплофизики Татьяна Артемовна Лисненко. Чуть позже присоединились Александр Михайлов и Сергей Кузнецов.

С первых месяцев тренировок выработалась интересная система: летом и зимой организовывались наиболее сложные спортивные походы, а на майские и ноябрьские праздники проводились выезды первой, максимум второй категорий сложности. В них принимали участие много новичков. Почти всегда майские и ноябрьские походы сочетали в себе не только спортивные интересы, но и культурный, познавательный уровень. Длительность таких путешествий была ограничена одной неделей, а район определялся просто – ночь езды от Ленинграда.

Можно вспомнить некоторые маршруты: Пушкинское кольцо Тверской области. Города Торжок и Старица, усадьба А.П. Керн в Берново, усадьба Полторацких в селе Грузины, деревня Князево. Здесь еще сохранился маленький крестьянский дом, в котором родился великий русский певец Сергей Яковлевич Лемешев. И все это в сочетании с живописными берегами реки Волги.

Псковская область: от Псково-Печорского монастыря до Пушкинских гор. Удивительный Свято-Успенский Псково-Печерский мужской монастырь, ни разу в своей истории не разрушался.

Изборская крепость, по некоторым данным самая древняя каменная крепость Руси. Далее – вдоль берега реки Великой, затем уже заброшенный и заросший знаменитый Опочкский тракт и река Сороть, Святогорский монастырь, усадьбы Тригорское и Михайловское.

Вологодская область. От станции Чебсара до Кирилло-Белозерского и Ферапонтова монастыря со знаменитыми фресками Дионисия.

Дважды, весной и осенью, группа туристов ЛИТМО ходила к истокам Волги. Один маршрут охватывал верхневолжские озера и озеро Селигер, другой сквозной – Новгородскую область. Удивительно видеть первые метры течения Волги – сразу же мощный, но узкий ручей, где каждый может перепрыгнуть или стоять ногами на разных берегах.

Карелия. Водопад Кивач, по бездорожью к острову Кижи и переправа на лодке в знаменитый музей по уже начинающему замерзать Онежскому озеру.

Архангельская область. От древнерусского города Каргополь до Плесецка.

География летних горных маршрутов поражает своей широтой. Кавказ с территориями: Дигория, Приэльбрусье, Гвандра; Фанские горы, Алтай, Северный Тянь-Шань.

Мастер спорта по спортивному туризму Федотова Анна Александровна

Исторически сложилось, что наиболее сложные в спортивном отношении маршруты туристы ЛИТМО преодолевают на лыжах. Вспоминаются походы в Хибины второй категории сложности (к. с.) под руководством А. Михайлова и четвертой к.с. (руководитель Т. Медунецкая).

Северный Урал – третьей к. с. и Приполярный Урал – четвертой к. с. (руководитель Б. Свердлин), Саяны-Алтай – четвертой к. с. и Полярный Урал – пятой к. с. (руководитель А. Малышев) и, возможно, наиболее сложный поход пятой к. с. в Забайкалье, хребет Кодар под руководством Бориса Свердлина, пройденный в марте 1991 году.

Интересно, что этот маршрут осуществлялся

в рамках семинара ВТП (высшая туристская подготовка) и одновременно в этом районе выполняли маршруты пятой к. с. еще четыре команды из Ленинграда. Но только команда ЛИТМО смогла пройти свою дистанцию точно по плану, все остальные команды по разным причинам вынуждены были сойти с маршрутов или существенно их сократить.

С самого основания секции туризма ЛИТМО А.А. Федотова задала высокую планку тренировочному процессу. Особое внимание уделялось вопросам безопасности. В качестве тренеров секции приглашались спортсмены высочайшего уровня – чемпионы СССР по альпинизму. Росли и собственные кадры: я стал инструктором СССР по трем видам туризма, закончил курсы тренеров, многие годы вел тренировки в вузе. Безусловная заслуга этих людей в том, что примерно за 15 лет существования секции не было ни одного (!) несчастного случая, ни одного перелома, ни на тренировках, ни в походах.

Многие туристы успешно и с удовольствием участвовали в соревнованиях по спортивному ориентированию. **С. Шибаев** достиг уровня кандидата в мастера спорта, а я получил первый разряд.

Приятно вспомнить, что команда ЛИТМО в те годы регулярно принимала участие в уникальных соревнованиях на выносливость «100 км за 24 часа» и наводила ужас на своих соперников. Мы регулярно выигрывали эти командные соревнования, иногда занимая первое и второе места двумя командами. Наиболее запомнились в этих соревнованиях А. Соловьев, А. Гурвич, Д. Кевдин.

Борис СВЕРДЛИН

Опубликовано в газете «Университет ИТМО» № 116, март 2010 года

И снова в путь

Звонь, мой друг, рожок
за плечи —
И в путешествие. Пора!
Уже нас ждет синий вечер
Одинокого костра.

Он будет так необычен
И может быть, неповторим.

Мы покидаем за дружный чаек.
От всей души поговорим.
Пусть, словно пастень
из огня,
Утонет, как встарь фетьера,
И будет так могуч и крепок
До первых солнечных зарей.
Но лишь пробивает луч
утренний
Сквозь вековечные ветер,
Нас будет ветром из палаток
Шаркает в ранний сумрак.
И мы, бесконечную и звонкую,
В тот миг почувствуем сполна
Ту обаятельную свободу,
Что нам природою дана.

Александр ГУРИН,
студент

В РАЙОНЕ СТАНЦИИ Орешек прошел традиционный туристский слет ЛИТМО, посвященный Дню Конституции СССР. Проведение двухдневных соревнований включало в себя такому руководителю туризма или же говорит, полевых занятий и контрольно-комбинированный маршрут.

На старт вышли тринадцать команд, по три человека в каждой. При этом опытные туристы, члены секции, были равномерно распределены по всем командам, что обеспечило соперничество. Особой похвалы заслуживает новичок, в основном первокурсники, многие из которых впервые участвовали в туристских соревнованиях. Они мужественно преодолели этот за этапом, не обращая внимания даже на тяжесть.

Полосы препятствий, которые преодолевали в первый день, включали в себя две наводнения, яму, завал, переправы и бревно. Отлично выступила команда, возглавляемая Владимиром Гавриловым. Заботой вперед, сказал, что она на заметке и общая порядок него не слета.

Контрольный и комбинированный маршрут, на котором участники сняли состязались на второй день, — это настоящие туристские многоборье. Спасатели команды предпочлось как можно скорее развести костер и вскипятить небольшой котелок воды. При этом выделялись всего одна спичка, полено, топор и спички. Никаких других материалы использовать не разрешалось.

Лучше всех с задачей справилась команда А. Иванова. Ей понадобилось менее 10 минут, чтобы вскипятить воду. И тому же пять правильный молот команда гимнастика, так как работа решали костер одной спичкой!

Следующий этап — вязка узлов и постановка палатки. Каждому участнику предлагалось выполнить четыре узла: скользящий, обрывный, натяжный и карманный, а всей команде — поставить палатку. Любая ошибка уменьшает очков, отсутствие центрального узла, складки на крыше палатки строго карались штрафными минутами. На этом этапе лучшей была команда Владимира Гаврилова.

Затем соревнующиеся находили «бочонок» десять условных точек, на которых куда помещается два стула, расположены цепочкой на расстоянии двух с половиной метров друг от друга. Команда берет четыре пронумерованных мешка и перебирается с их помощью на другой «берег». За каждое ошибка или брошенный мешок — снять штрафные минуты. Интересно, что на дистанции, которую проходят за три четыре минуты, некоторые команды набирали до 15 минут штрафа. И здесь лучшим оказался и координация движения продемонстрировала команда Гаврилова.

Турнистский слет

Наконец последний этап: ориентирование по заданному маршруту. Берут команда четыре, в три человека, вооруженные компасом и картой, бегут по двухкилометровой дистанции, отмечая на ней шесть контрольных пунктов. В числе участников соревнований почти все команды прошли дистанцию полностью.

Состязания завершились, на итоги подвели судейская коллегия во главе со студентом 453-й группы Александром Михайловым. Он вручил грамоты активным организаторам слета: Михаилу Орлову (351-я группа), Андрею Сапожкову (200-я группа), Артуру Гурвичу (103-я группа), Олегу Клодкину (346-я группа). Отобран приказ отмечена тренер-хореограф Ирина Жукова за лучшее исполнение песни в конкурсе художественной самодеятельности.

И конечно же, каждый получил победителя этого спортивного состязания. Например, при этом на быстрейшем разведения костра была замечена. Наиболее отличившиеся получили звание спортсмена ЛИТМО. Перечисление всех награжденных заняло бы слишком много места. Поэтому ограничимся фамилиями тех, кто выступал наиболее ровно во всех видах программы. Это В. Гаврилов (комнат ВПИСИ), А. Егоров (140-я группа), Н. Ставыгин (149-я группа), Г. Юрьевич (261-я группа), А. Иванов (103-я группа), Н. Мищенко (126-я группа), Е. Собин (136-я группа).

Слет помог нам проверить в общем начало способных коллектив, плотно туристской коллектив, дал возможность каждому проверить уровень своего индивидуального мастерства.

Слет способствовал широкому вовлечению молодежи, приобщил многих студентов к занятиям физической культурой и спортом. Борис СВЕРДЛИН, студент 448-й группы, член бюро секции туризма

Редактор Ю. Л. МИХАЙЛОВ

Орган Трудовых Красного Знамени типография им. Володарского Ленинград, Ленинград, Фонтанка, 55.

Автомобиль Авангард, Елена Комутова и Наталья Орлов на третьем этапе контрольно-комбинированного маршрута. Фото студентов 351-й группы Андрея Черемина.

Страница газеты «Кадры приборостроению» от 14 ноября 1983 года, посвященная туристическому слету ЛИТМО.

И СНОВА В ПУТЬ

Закинь, мой друг, рюкзак за плечи -
И в путешествие. Пора!
Уже нас манит синий вечер
Оранжевым цветком костра.
Он будет так необычаен
И, может быть, неповторим.

Мы посидим за кружкой чаю,
От всей души поговорим.
Потом, сложив постель из веток,
Уснем, как встарь богатыри.
И будет сон могуч и крепок
До первых сполохов зари.

Но лишь проглянет луч украдкой
Сквозь повлажневшую листву,
Нас будто ветром из палатки
Швырнет в речную синеву.
И мы, блаженствуя и нежась,
В тот миг почувствуем сполна
Ту ободряющую свежесть,
Что нам природою дана.

И снова - в путь, туда, за тучи,
Где, как литой из серебра
Свой шлем упрямо нахлобучив,
Маячит дальняя гора.
И с высоты, залитой светом,
Ты глянешь вниз, где были мы:
Там мы гостили в царстве лета,
А здесь - у матушки зимы.

Александр ГУРИН, студент

Опубликовано в газете «Кадры приборостроению»
от 6 сентября 1987 года

ФИЗКУЛЬТУРНОЕ ДВИЖЕНИЕ В ЛИТМО

Физкультура и спорт

IX комплексная спартакиада

Продолжается IX комплексная спартакиада института по 12 видам спорта. В результате соревнований по лыжному спорту 1-е место занял ФТМ, 2-е место — РТФ, 3-е место — ОФ; по конькобежному спорту на 1-м месте — ФТМ, на 2-м месте — РТФ, на 3-м — ОФ; по стрелковому спорту: 1-е место занял ОФ, 2-е место — РТФ, на 3-м месте — ФТМ; по шахматам на 1-м месте — ФТМ, на 2-м месте — ОФ, на 3-м — РТФ; по плаванию на 1-м месте — РТФ, на 2-м месте ФТМ, на 3-м месте — ОФ.

Теперь на первом месте ФТМ (8 очков), на втором — РТФ (10 очков), на третьем — ОФ (12 очков).

Очки подсчета определяются по занятому месту факультета в соревнованиях по каждому виду спорта.

Сейчас проводятся соревнования по гимнастике. Предстоят соревнования по баскетболу, борьбе, шашкам, волейболу, легкой атлетике, велосипедному спорту и художественной гимнастике.

Н. СИНЯКОВ,
главн. секретарь спартакиады

Статья Николая Синякова в газете «Кадры приборостроению» от 13 мая 1959 года

ИТОГИ ДВУХ СОРЕВНОВАНИЙ

На центральном стадионе «Буревестник» недавно прошли конькобежные соревнования. В соревнованиях приняли участие 18 мужчин и 11 женщин.

Лучшего результата в конькобежном двоеборье добился студент оптического факультета Б. Федоров (111,666 очка), среди женщин лучший результат у студентки факультета точной механики, на втором месте - радиотехнический факультет и на последнем - оптический факультет.

***

В период с 11 по 15 марта в тире ЛИТМО проходили стрелковые соревнования между факультетами института. Первое место в этих соревнованиях занял оптический факультет - 868 очков из 1000 возможных. На втором месте - радиотехнический факультет - 861 очко и на последнем - факультет точной механики - 796 очков. Среди мужчин лучший результат у студента 133-й гр. Ю. Степина (98 очков из 100 возможных).

В апреле предстоят еще соревнования по гимнастике, шахматам, шашкам и по баскетболу.

Н. СИНЯКОВ, ст. преподаватель кафедры физического воспитания и спорта

Опубликовано в газете «Кадры приборостроению» от 1 апреля 1958 года

СПОРТИВНЫЕ ЧЕТВЕРГИ

Спортклуб нашего института в последнее время уделяет большое внимание популяризации спорта. Часто по четвергам устраиваются встречи студентов с известными спортсменами.

Недавно наш студент - участник сборной команды СССР на Олимпийских играх в Мельбурне, мастер спорта **Я. Черствый** выступил в общежитии с рассказом об итогах Олимпийских игр, чемпионата мира и Европы и Хейнлейнской регаты.

После выступления Я. Черствого студенты сели за шахматные доски. Против более, чем 30 шахматистов, выступал международный гроссмейстер **Б. Спасский**. Итог этой встречи - две победы наших студентов и шесть ничьих; остальные партии выиграл гроссмейстер.

20 ноября с нашими студентами встретился заслуженный мастер спорта **М. Бутусов.** Он рассказал об играх на первенство мира по футболу; его слушали с большим интересом.

Очередные спортивные четверги будут посвящены встречам с нашими студентами-спортсменами: чемпионкой мира по гимнастике Т. Маниной, мастером спорта по волейболу Н. Ивановой, чемпионкой Советского Союза по прыжкам в длину мастером спорта В. Шапруновой и другими.

Опубликовано в газете «Кадры приборостроению» от 9 декабря 1958 года

ЭТИ СПОРТИВНЫЕ МЕРОПРИЯТИЯ ПРОВОДЯТСЯ В СТУДЕНЧЕСКИЕ КАНИКУЛЫ

9.02-12.02 Для желающих заняться настольным теннисом, волейболом и баскетболом открыт спортзал; для настольного тенниса и баскетбола - с 10.00 до 14.00, для волейбола - с 14.00 до 18.00.

Вылазки на лыжах в Кавголово. Поезд в 8.42 с Финляндского вокзала, 4-й вагон. Адрес лыжной базы - Пионерская ул., д. 7. Лыжный инвентарь иметь свой. Лучшей учебной группе лыжный инвентарь предоставляется спортклубом.

13.02 Шахматы.«Молниеносный тур». Общежитие. Начало в 14.00.

14.02 Штанга. «День силача». Общежитие, с 14.00 до 20.00

15.02 Настольный теннис. Большой спортзал, с 10.00.

Личное первенство. День метателя. Стадион им. Ленина, с 14.00 - все желающие.

16.02 Шахматы. Сеанс одновременной игры. Общежитие, с 14.00.

17.02 Баскетбол. «Блицтурнир с гандикапом». Участвуют сборные команды курсов (от каждого факультета отдельно). Начало в 10.00. Большой спортзал. Число команд неограниченное.

«День бегуна». Зимний стадион. С 22.00, все желающие.

18.02 Волейбол. «Блицтурнир с гандикапом». Участвуют сборные команды курсов (от каждого факультета отдельно). Начало в 10.00. Спортзал. Число команд неограниченное.

19.02 Баскетбол. Финальные игры «Блицтурнира» с 10.00.

«День прыгуна». Зимний стадион, с 10.00

20.02 Волейбол. Финальные игры «Блицтурнира» с 10.00.

21.02 Коньки. «Открытый старт». На беговых и простых коньках. Стадион «Буревестник» (бывший «Медик»). Все желающие. Начало в 21.00.

Туристские походы всех категорий трудности.

Победители всех спортивных соревнований премируются.

Во всех соревнованиях участвуют только члены клуба ЛИТМО.

СПОРТКЛУБ О НОВОМ КОМПЛЕКСЕ «ГОТОВ К ТРУДУ И ОБОРОНЕ»

С 1959 года вводится новый комплекс ГТО. Комплекс ГТО составляет основу советской системы физического воспитания. Комплекс ГТО имеет целью способствовать укреплению здоровья, всестороннему физическому развитию советских граждан, подготовить их к трудовой деятельности и защите социалистической Родины.

Комплекс рассчитан на все возрасты. Начиная с 14-15 лет - БГТО («Будь готов к труду и обороне»). 16-18 лет - ГТО I ступени, 19-45 и старше - ГТО II ступени – «сдано» и «отлично».

Зачетная сумма очков для мужчин:

19-35 лет – «сдано» - 275 - 500

36-45 лет – «сдано» - 225 - 400

46 лет и старше – «сдано» - 100 -175

Зачетная сумма очков для женщин:

19-25 лет – «сдано» - 225 - 400

26-35 – «сдано» - 180 - 320

36 лет и старше – «сдано» - 45 -75.

Для сдачи на ГТО II ступени на оценку «сдано» отводится один год, а для сдачи на «отлично» - два года.

Для нашего института целесообразно проводить следующие виды сдачи нормативов комплекса ГТО в виде соревнований: гимнастика, легкая атлетика, стрелковый спорт, плавание, лыжный спорт.

Для того, чтобы сдать на оценку «сдано» для основной группы молодежи (юноши и мужчины), необходимо набрать 275 очков и выполнить:

1. Подтягивание на перекладине 8 раз - 50 очков;
2. Бег на 100 метров 13,6 сек. - 51 очко;
3. Бег на 1500 метров 5 мин. 25 сек. - 50 очков;
4. Прыжки в длину с разбега 4м 80см - 50 очков;
5. Метание гранаты 700 граммов 40 м - - 40 очков;
6. Плавание 100 метров без учета времени - 25 очков;
7. Лыжи 10 км 1 ч. 05 мин. - 32 очка;
8. Стрельба - 10 очков.

Всего - 346 очков.

Для группы девушек и женщин необходимо набрать на оценку «сдано» 225 очков.

1. Поднимание и опускание туловища на гимнастической стенке 30 раз - 30 очков;
2. Бег на 100 метров 15,4 сек - 50 очков;
3. Бег кросс 800 метров 3 мин. 25 сек. - 23 очка;
4. Прыжки в длину с разбега 3м 70 см - 48 очков;
5. Метание гранаты 22 метра - 35 очков;
6. Плавание 100 м без учета времени - 25 очков;
7. Лыжи 3 км 23 мин - 23 очка.

Всего - 234 очка.

Дополнительные требования для сдающих на «отлично»

1. Наличие 3-го разряда по одному из видов спорта (за исключением шахмат и шашек).

2. Только для юношей и мужчин в возрасте до 46 лет специальные виды подготовки (по выбору) - наличие водительских прав управления автомобилем, трактором, мотоциклом, мотороллером, мотолодкой, самолетом, планером, парусным судном, прыжки с парашютом, альпинизм. К сдаче норм ГТО допускаются лица, прошедшие предварительную подготовку.

Введение оценок по очкам делает гибкими условия сдачи норм, учитывает индивидуальные особенности и способности каждого физкультурника, не снижая в то же время требование к уровню их всесторонней физической подготовки.

Нужно привлечь к участию в соревнованиях по комплексу ГТО в первую очередь всех

комсомольцев, работающих преподавателями, студентов института, особенно старших курсов, а также сотрудников, профессорско-преподавательский состав.

Желательно, чтобы комитет комсомола и профком института провели большую разъяснительную работу.

С. ШУХМАН, преподаватель кафедры физического воспитания и спорта

Опубликовано в газете «Кадры приборостроению» от 6 мая 1957 года

НА СТРЕЛЬБЕ ПО ЛЕТЯЩИМ МИШЕНЯМ

На стенде Сосновского лесопарка состоялись стрельбы по летящим мишеням - тарелочкам на первенство ДСО «Буревестник». От охотничьего коллектива нашего института выступали 9 человек. Несмотря на трудные условия соревнования и большое количество участников, а также и то, что условия полетов мишеней соответствуют нормам мастеров, наши стрелки показали хорошие результаты.

Молодой начинающий стрелок **В. Шумилов** - механик кафедры сопротивления материалов - занял **первое место** среди стрелков 3-го разряда, перевыполнив норму 2-го разряда, за что был награжден грамотой ДСО «Буревестник».

Среди стрелков 2-го разряда второе место занял механик УПМ А. Алексеев, также награжденный грамотой ДСО «Буревестник». Подтвердил норму стрелка 3-го разряда препаратор В. Тудоровский.

Прошедшие соревнования убедительно показали, что нашим стрелкам необходимо тренироваться. Для этого в комитете ДОСААФ должны приобрести необходимые нам боеприпасы.

А. АЛЕКСЕЕВ, председатель стендовой секции института

Опубликовано в газете «Кадры приборостроению» от 6 мая 1957 года

ЗА НОВЫЕ УСПЕХИ В СПОРТЕ: УДЕРЖИМ КРАСНОЕ ЗНАМЯ

СОСТОЯЛАСЬ вторая отчетно-выборная конференция спортивного клуба ЛИТМО. Правление нашего клуба отчитывалось почти за два года работы.

Вспомним, что работа предыдущего состава правления клуба была неудовлетворительной. Сумело ли отчитывающееся перед спортсменами первого ноября правление добиться какого-нибудь оживления спортивной жизни института?

Да, подводя итоги его работы, можно сказать, что сдвиги эти очень и очень значительные. Свидетельством тому служит переходящее Красное знамя, завоеванное нашей спортивной организацией в смотре-конкурсе спортивных клубов вузов Ленинграда.

Что же хорошего было в работе спортклуба?

Дела спортивной организации во многом определяются работой секций, успехами, достигнутыми на соревнованиях командами нашего института.

Целый ряд секций выставляют команды, успешно выступающие по Первой группе вузов Ленинграда. В первую пятерку входят наши фехтовальщики и хоккеисты, третье место занимают наши борцы и гимнасты, причем гимнастами в весеннем первенстве города среди ленинградских институтов 1959 года занято 1-е место. В проводившемся в октябре первенстве города по туризму обе первые команды нашего института добились побед. Почетный титул чемпиона города среди вузов носит наша баскетбольная команда. Секциями института за это время подготовлено немало спортсменов 2-го и 1-го разрядов.

Физорги потоков, групп, председатели бюро спортивных секций - вот тот актив, на который в основном опирается в своей работе правление спортивного клуба. И, если они работают хорошо, с душой, - хорошо работает и их секция, больше спортсменов появляется у них в группе, лучше выступают команды факультета, больших успехов добиваются спортсмены, защищающие честь ЛИТМО.

И, пожалуй, серьезной ошибкой правления клуба было то, что контроль за работой правления клуба был ослаблен. Именно этим можно объяснить то, что в числе победителей соревнований давно уже нет наших волейболистов, конькобежцев, штангистов. Не вина ли секции баскетбола, что на тренировку женских команд Ленинграда приходит один человек, а третья команда позволяет себе совсем не являться на соревнования.

Есть и другие минусы в работе спортклуба. До сих пор, например, не введена утренняя зарядка в общежитии, мало заботилось правление о подготовке судей-общественников, которые сейчас так нужны на заводах, куда пойду наши выпускники-спортсмены.

До сих пор забыты первокурсники, а им, нахо-

дящимся в сложных по сравнению с другими курсами условиях, как никому нужна помощь.

Не создана секция настольного тенниса, хотя энтузиасты умудряются тренироваться и самостоятельно.

Штангисты тренируются в неприспособленном для них помещении, а легкоатлетам для тренировок отводится малый зал (!).

Крупные недостатки были и в организации спортивного лагеря. Плохо был организован культурный отдых спортсменов, не был создан совет командиров, так что сами спортсмены очень слабо привлекались к руководству лагерной жизнью, у гимнастов в лагере был только один тренер и для женщин, и для мужчин. Не все возможное сделало правление клуба и в обеспечении спортивных секций необходимым инвентарем.

Нет лыжных ботинок у слаломистов, ружьям наших стендовиков по 13 лет, велосипедистам не хватает машин, нет лыж у туристов. Спортсмены не имеют единой спортивной формы, так и не изготовлен значок спортивного клуба ЛИТМО, нет у нас и своего знамени.

Все эти недостатки были вскрыты выступлениями в прениях, и конференция приняла развернутое решение, направленное на их устранение.

Конференцией были отмечены лучшие активисты - спортсмены **Владимир Арпишкин** - физорг радиотехнического факультета, **Ю. Шур** и **М. Бирюкова** - члены правления спортклуба, **Е. Уханов** - член бюро секции спортивной гимнастики и другие. Избран новый состав правления спортивного клуба ЛИТМО. Председателем стал Николай Иванович Соловьев.

Много придется потрудиться членам правления, чтобы выполняя решение конференции, удержать Красное знамя, утвердив за нашим спортивным клубом звание лучшего в городе.

Е. ТРОФИМОВ

Опубликовано в газете «Кадры приборостроению» от 17 ноября 1959 года

РАССКАЗЫВАЕМ О СПОРТИВНОЙ ЖИЗНИ РАДИОТЕХНИЧЕСКОГО ФАКУЛЬТЕТА

Те, кто был на спортивном вечере института, очевидно, помнят, какое большое количество призов завоевал радиотехнический факультет по итогам X комплексной спартакиады. Заняв общее первое место в этой спартакиаде, наш факультет был первым в девяти видах спорта.

Но это уже все в прошлом, и сейчас мне хочется рассказать о том, как идет в настоящее время спортивная жизнь на факультете, как факультет участвует в XI комплексной спартакиаде.

На отчетно-выборной конференции спортклуба института много говорилось о том, как улучшить спортивную работу в вузе, как активизировать деятельность спортивных секций института, как решить основную задачу физкультурного движения в стране - сделать спорт массовым. В качестве одной из форм улучшения спортивной работы на факультетах предлагалось создать на факультетах физкультурные бюро под руководством спортсекторов факультетских комсомольских бюро.

В ноябре такое бюро было создано на нашем факультете. В него вошли секретарь партбюро РТФ **К.Е. Медведев**, зам. декана **А.В. Казак**, физорг факультета, физорги потоков и курсов, принявшие активное участие в создании бюро, старший физрук, преподаватель Э.С. Амбаров и капитаны команд факультета по отдельным видам спорта.

Андрей Владимирович Казак, заместитель декана радиотехнического факультета, доцент кафедры технологии приборостроения.

Кирилл Евстафьевич Медведев, декан радитехнического факультета (1965-71 годы)

Физкультурному бюро РТФ предстоит проделать большую работу. Главное, конечно, участие в XI комплексной спартакиаде, которая проводится по 16 видам спорта. Спортсменам нашего факультета нельзя ориентироваться на ту сравнительную легкость, с которой мы выиграли X комплексную спартакиаду.

По сравнению с прошлым годом команды факультетов точной механики и оптического очень выросли и имеют все возможности стремиться к

первенству, так что борьба за I место в XI комплексной спартакиаде предстоит упорная и интересная.

Сейчас уже закончились соревнования по шахматам. Наш факультет занял второе место, уступив первенство дружной команде факультета точной механики. С 12 декабря начался первый тур соревнований по баскетболу и волейболу. Эти встречи всегда проходили в интересной и захватывающей борьбе. Учитывая возросшие силы команд, можно надеяться, что в этот раз борьба будет еще интересней.

Работа физкультурного бюро РТФ не ограничивается участием в XI комплексной спартакиаде. На факультете намечено провести внутрифакультетскую спартакиаду по 6 видам спорта - баскетболу, волейболу, плаванию, стрельбе, настольному теннису и легкой атлетике.

Закончились соревнования по плаванию. Первое место занял 2-й поток IV курса. Идут соревнования на первенство факультета по баскетболу. Следуют отметить активное участие во всех спортивных мероприятиях института и факультета II курса. Это, несомненно, самый сплоченный, самый дружный коллектив среди остальных курсов не только нашего факультета, но и всего института.

Отлично работают у нас физорги В. Фельдман (II курс), А. Соболев (IV курс). К сожалению, этого нельзя сказать об остальных. Характерен такой факт: на соревновании по плаванию от обоих потоков V курса, который, кстати, выступает одной командой, явился всего один человек, да и то с опозданием. А ведь команда пловцов V курса является одной из сильнейших на факультете.

Страница из альбома выпускника радиотехнического факультета (РТФ) ЛИТМО 1962 года. Крайний слева – Владимир Арпишкин

В заключение я хочу обратиться ко всем, кто сейчас не занимается спортом, кто может быть, еще не решил, в какую секцию записаться, приходите на соревнования, приходите на тренировки различных секций, выберите себе вид спорта по душе и начните заниматься. Помните, спорт - это залог здоровья.

Владимир АРПИШКИН, физорг РТФ

Опубликовано в газете «Кадры приборостроению» от 27 декабря 1959 года

КРАСНОЕ ЗНАМЯ ДОЛЖНО ОСТАТЬСЯ В ЛИТМО

ОЛИМПИЙСКИЙ 1960 год.

Серьезный экзамен предстоит выдержать спортсменам СССР в борьбе за звание олимпийских чемпионов.

Чем же спортсмены ЛИТМО встретили олимпийский год?

Спортивный коллектив ЛИТМО в смотре-конкурсе ВУЗов СДСО «Буревестник» Ленинграда в течение 2-х лет (1958 и 1959 годов) занимал первое место. Отлично поработали члены правления спортклуба Ю. Шур, М. Бирюкова, В. Бутырин, Н. Посысаев, М. Панина, М. Котова, В. Шумилова.

Наши ведущие спортивные секции в соревнованиях на первенство ВУЗов показали хорошие результаты.

Баскетболисты только что закончили соревнования и вновь подтвердили звание сильнейших в нашем городе. Много для достижения победы потрудились А. Жариков, Ф. Королев, Э. Евдокимова, Л. Сиротенко и другие.

Наши легкоатлеты, гимнасты, борцы и футболисты с успехом отстаивают честь института в комплексной спартакиаде ВУЗов города.

Секции, возглавляемые общественниками-инструкторами (туризма-альпинизма - Н. Мареевой, стендовой стрельбы - А. Алексеевым, борьбы самбо - А. Шевелевым), считаются ведущими секциями среди ВУЗов нашего города.

Намного улучшили работу факультетские спортбюро, особенно на РТФ (физорг В. Арпишкин).

Большую помощь мы ощущаем со стороны дирекции, профкома института, комитета ВЛКСМ и кафедры физкультуры и спорта.

Но зазнаваться и останавливаться на достигнутом нельзя. Не секрет, что на ФТМ и ОФ спорт развит еще недостаточно.

Команда ЛИТМО по самбо со своим тренером Александром Шевелевым (позже известным русским поэтом). 1959 год

Наши задачи на ближайшее будущее - больше опираться на актив спортсменов-общественников, проводить чаще и больше массовых спортивных соревнований.

Красное знамя, находящееся в ЛИТМО, должно остаться у нас.

Н. СОЛОВЬЕВ председатель правления спортклуба

КОМБИНИРОВАННАЯ ЭСТАФЕТА В ЧЕСТЬ «ВЕСЕННЕ-СПОРТИВНОГО ПРАЗДНИКА»

На приз газеты «Кадры приборостроению»

Эстафета проводится по такому маршруту:

1-й этап (муж.) 550 м - от дома № 4 по Вяземскому пер. до дома № 39 по ул. проф. Попова (угол ул. Грота).

2-й этап (жен.) 350 м - до Барочной ул. лом № 12 (угол Барочной и проф. Попова).

3-й этап (муж.) 420 м - по Барочной ул. до Левашовского проспекта (угол Барочной и Левашовского.

4-й этап (жен.) 300 м - по Левашовскому проспекту до моста через М.Невку (дом № 43 по Б. Зелениной).

5-й этап (муж.) 750 м - через мост по Вязовой аллее до дома № 6-а по проспекту Динамо.

6-й этап (жен.) 350 м - по проспекту Динамо до поворота у дома отдыха (набережная М. Невки, дом №37).

7-й этап (муж.) 600 м - по проезду мимо Петровского дуба до деревянного театра (поворот на набережную Б.Невки).

8-й этап (муж.) дорож. велосип. 1500 м - по набережной Б. Невки до Кировского проспекта.

9-й этап (жен.) 250 м - по Кировскому проспекту до 1- Березовой аллеи.

10-й этап (муж) 500 м - от 1-й Березовой аллеи по Ушаковскому мосту, по Песочной набережной до Вяземского переулка.

11-й этап (муж.) 150 м (ролики) - по Вяземскому переулку до главного входа в садик.

12-й этап (муж.) 150 м - от входа в садик до дома № 4.

Программа праздника

Наш праздник открывается в 10 часов 30 минут комбинированной эстафетой по улицам Ждановского района.

После финиша эстафеты начнется парад спортивных секций. Будут подведены итоги смотров-конкурсов на лучшую спортивную группу института, на лучшую стенную газету спортивной секции, лучшие спортсмены и общественно-физкультурный актив получат грамоты, значки и ценные подарки.

В программе праздника также показательные спортивные выступления гимнастов, самбистов, фехтовальщиков, товарищеская встреча по баскетболу и волейболу между командами ЛИТМО и Оптико-механического завода.

Команды всех наших факультетов примут участие в соревнованиях по легкой атлетике.

Каждый сможет быть участником турниров по шахматам и настольному теннису, конкурса «снайпера» баскетбола, конкурса силачей, массовых аттракционов и т.д.

Играет оркестр, проводятся игры, танцы.

ПРОВОДИТСЯ СМОТР – КОНКУРС:

- На лучшую спортивную группу. (Учитываются членство в ДСО «Буревестник», уплата взносов, количество разрядников и значкистов ГТО, участие в соревнованиях, результаты легкоатлетического кросса). Победители будут награждены грамотами и ценными подарками.

- На лучшую стенную газету спортивной секции. Секция, выпустившая лучшую газету, получает премию для приобретения спортивного инвентаря.

Опубликовано в газете «Кадры приборостроению» от 9 мая 1960 года

ОТСТОИМ ЗАВОЕВАННОЕ

ИНТЕРЕСНА и разнообразна спортивная жизнь нашего институтского коллектива. Сейчас на факультетах полным ходом идут соревнования по различным видам спорта между курсами, потоками и группами. Заканчивается создание и организационное укрепление факультетских команд для участия в очередной 12-й комплексной

спартакиаде ЛИТМО.

В прошлом учебном году первое место в спартакиаде заняли спортсмены радиотехнического факультета. Спортивный актив РТ во главе со студентом Владимиром Арпишкиным немало потрудился для достижения этого серьезного успеха. Оживилась за последний год работа и на оптическом факультете, и на факультете точной механики.

Сейчас перед нами стоит задача шире привлекать общественный актив, добиться, чтобы лучшие спортсмены секций стали первыми помощниками тренеров в организационной работе.

Правление спортклуба и студсоветы должны развернуть массовую работу в общежитии. Особое внимание следует обратить на строительство спортивных сооружений. Территории спортплощадки при общежитии и спортивного лагеря должны быть оборудованы силами самих студентов.

Волейбольная площадка общежития на Вяземском переулке, дом 5. Ленинград. 1958 год. Автор снимка З. Степанова

При устранении этих недостатков мы надеемся на помощь наших общественных организаций - комитета ВЛКСМ и профкома института. Надо сказать, что в этом году комсомол оказал нам большую практическую помощь, чего нельзя сказать о профкоме, забывшем о нашем существовании.

Своими достижениями мы во многом обязаны успешному сотрудничеству с кафедрой, контакты с которой непрерывно укрепляются.

В смотре-конкурсе нынешнего года наш спортивный коллектив оказался одним из лучших. Мы надеемся, что и в будущем году мы сумеем отстоять Красное знамя ленинградской организации ДСО «Буревестник».

Н. СОЛОВЬЕВ, председатель спортклуба ЛИТМО

ХРОНИКА

ОЧЕРЕДНЫЕ туры студенческого первенства Ленинграда по шахматам принесли новый успех командам нашего института. Первая команда (капитан Голосовкер) нанесла поражение со счетом 10:5 коллективу Кораблестроительного института.

Не остались в долгу и игроки второй команды (капитан А. Карасик). Во встрече с шахматистами Инженерно-строительного института они набрали 10,5 очка, уступив своим соперникам лишь 4,5 очка.

ТРУДНЫЙ экзамен выпал на долю наших баскетболистов во встречах с коллективами Ленинградского государственного медицинского института. Его выдержали 5 команд и лишь первая покинула площадку в подавленном настроении. На этот раз команду подвели слабо проведшие матч В. Бружмелев и Ф. Королев.

Надо сказать, что первой женской команде угрожала такая же участь. В середине второго тайма наши баскетболистки проигрывали 12 очков. Лишь самоотверженная игра всей команды на последних минутах и точные броски Т. Смекаловой и Л. Никитиной позволили команде уйти от поражения.

В 1960-м...

СПОРТИВНЫЙ клуб ЛИТМО второй год подряд удерживает переходящее Красное знамя ленинградского областного совета ДСО «Буревестник». Этой высокой награды он удостоен за победу в смотре-конкурсе на лучший студенческий спортивный коллектив города.

* * *

БОЛЬШОЙ серебряной медали, вымпела и грамоты ЦС ДСО «Буревестник» удостоен коллектив нашего института за отличную постановку спортивной работы.

* * *

СПОРТСМЕНЫ ЛИТМО выступали в минувшем году в комплексной спартакиаде вузов Ленинграда по 23 видам спорта. Представители семи спортивных секций: стрелки, футболисты, хоккеисты, теннисисты, гимнасты, борцы вольного стиля и стендовики, заняли места в первых пятерках лучших вузовских команд.

* * *

НАШИ баскетболисты вновь подтвердили репутацию сильнейших в Ленинграде. Женская баскетбольная команда ЛИТМО, участвуя во вторых летних спортивных студенческих играх, заняла почетное третье место среди всех вузовских команд города.

* * *

В 1960 году спортсменов ЛИТМО можно было встретить на соревнованиях на первенство Ленинграда, СССР, на Олимпийских играх в Риме и на многих других состязаниях, проходивших как в нашей стране, так и за ее пределами.

Опубликовано в газете «Кадры приборостроению» от 21 ноября 1960 года

НА ВОДНЫХ ДОРОЖКАХ

17 МАРТА в бассейне «Динамо» проведены соревнования на лично-командное первенство института по плаванию. В соревнованиях приняли участие 48 спортсменов. Как и в прошлом году, первое место в командном зачете заняли пловцы оптического факультета. На второе место на этот раз вышла команда факультета точной механики, а третьими были радиотехники.

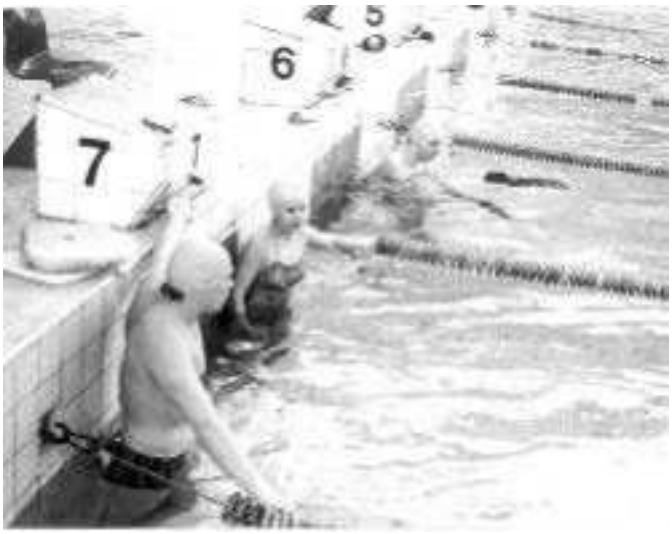

Студенты ЛИТМО в бассейне «Динамо». 1966 год

Чемпионами института стали:

- среди женщин в плавании на:

- 100 метров вольным стилем - Людмила Баранова (ОФ) - 1 минута 35 секунд;

- 100 метров стилем «брасс» - Елена Понтер (ТМ) - 1минута 48 секунд;

- 100 м на спине - Галина Соколова (ОФ) - 1 минута 46 секунд;

- у мужчин в плавании на:

- 100 метров вольным стилем - Владимир Топунов (РТ) - 1 минута 11 секунд;

- 100 метров стилем «брасс» - Борис Белостоцкий (ТМ) - 1 минута 25,2 секунды;

- 100 м на спине - Виктор Лутченко (РТ) - 1 минута 19,2 секунды.

Некоторые из участников порадовали высокими результатами. Так, например, достижение **Бориса Белостоцкого** в плавании «брасом» оценивается по специальной таблице суммой в 621 очко.

Соревнования показали, что пловцы нашего института за последнее время повысили свое мастерство и могут неплохо выступить на предстоящем в апреле первенстве высших учебных заведений Ленинграда. В этом немалая заслуга нашего ***тренера Лидии Владимировны Тихомировой.***

В. ЕРМОЛАЕВА, председатель секции плавания

Опубликовано в газете «Кадры приборостроению» от 28 марта 1961 года

НА ВОДНЫХ ДОРОЖКАХ

16 декабря в бассейне стадиона «Динамо» состоялись товарищеские состязания наших пловцов с командой педиатрического института.

При заметном преимуществе наших юношей проходила эстафета 4×50 метров. Совсем немного, всего 0,2 секунды, проиграли своим соперницам девушки. Пловцы ЛИТМО оказались сильнейшими на большинстве дистанций.

В заплывах на 100 метров вольным стилем победителями стали М. Баранов (244-я группа) и В. Топунов (260-я группа).

В заплывах на 100-метровой дистанции стилем «Баттерфляй» хорошие результаты показали студенты 516-й группы Г. Макеев и студентка 100-й группы Т. Мирзабаева. Слабее своих возможностей выступали брассисты. Этот матч должен послужить им уроком: ведь скоро предстоят соревнования на приз зимних каникул.

Наша команда выиграла товарищеский матч с пловцами Педиатрического института с преимуществом в 300 очков.

В. ЕРМОЛАЕВА, председатель секции плавания

Опубликовано в газете «Кадры приборостроению» от 8 января 1963 года

ВСЕ НА КРОСС

23 апреля кафедра физического воспитания и спорта, спортклуб и комитет ВЛКСМ проводят

массовый традиционный весенний кросс Ленинградского института точной механики и оптики.

В кроссе принимают участие все студенты, аспиранты, профессорско-преподавательский состав и сотрудники института, прошедшие медицинский осмотр и состоящие членами спортклуба ЛИТМО. В программе соревнований - бег на 1000 метров для мужчин и на 500 метров для женщин.

Участник факультетских соревнований (кросс) ЛИТМО. Ленинград. 1961 год. Фотограф Г. Подколзин

Количество участников в кроссе не ограничивается. Для командного зачета факультетам необходимо выставить 10% своих студентов. Победители на отдельных дисциплинах и участники, занявшие призовые места, награждаются грамотами спортклуба. Команда факультета, занявшая первое место, получает переходящий приз. Будет разыграно первенство среди отдельных спортивных секций. Заявки подаются за 5 дней до соревнований.

Всем, кто собирается принять участие в кроссе, необходимо провести предварительные тренировки. Занятия на свежем воздухе укрепляют нервную систему и благотворно действуют на органы дыхания и кровообращения. Подготовку кросса рекомендуется проводить, чередуя день тренировки с днем отдыха.

Примерный план подготовки к кроссу:

1-я тренировка. Разминка: тихий бег - 5 мин., гимнастические упражнения на гибкость - 15 мин. Отдых - 5 мин., тихий бег - 5 мин., ходьба - 5 мин., бег - 5мин.

2-я тренировка. Разминка та - же. Тихий бег – 10 мин., ходьба – 15 мин., отдых - 5мин. Пробежка в среднем темпе 5*100 м. Отдых - 5 мин., тихий бег – 10 мин., ходьба - 5 мин. Бег 5*50 м в среднем темпе. Легкий бег - 4-5 мин.

3-я тренировка. Разминка. Бег в среднем темпе - 5 мин., ходьба - 10 мин., отдых - 5 мин. Бег 10*100 м для мужчин и бег 5*100 м. в среднем темпе. Отдых - 10 мин., тихий бег - 10 мин, ходьба - 10 мин.

4-я тренировка. Разминка. Бег с ускорением 5*50 м. Отдых - 5 мин. Мужчинам пробежать дважды 500 м в среднем темпе с отдыхом 5 мин., женщинам - два раза по 50 м. В заключение - легкая 10-минутная пробежка.

5-я тренировка. (Желательно провести ее за два дня до соревнований). Разминка. Бег с ускорением 4*80 м. Отдых - 5 мин. Мужчины - 10*100 м. Женщины - 5*100 м. Бег 5 мин.

С. ШУХМАН, тренер по легкой атлетике

Опубликовано в газете «Кадры приборостроению» от 18 апреля 1961 года

«Женский забег!» Соревнуются студентки радиотехнического и оптического факультетов ЛИТМО. Ленинград. 1961 год. Фотограф Г. Подколзин

ХРОНИКА

ЗАКОНЧИЛИСЬ **соревнования на первенство высших учебных заведений Ленинграда по вольной борьбе.** В состязаниях приняли участие спортсмены 12 вузов города. Победу одержала команда Технологического института имени Ленсовета, последующие места заняли коллективы Института железнодорожного транспорта и Кораблестроительного института. Наши борцы так же, как и в пошлом году, заняли 5-е место.

В НЫНЕШНЕМ году **общегородское студенческое первенство по гимнастике** разыгрывается не только среди мастеров и перворазрядников, но и среди спортсменов младших разрядов. Недавно закончились состязания по спортивной гимнастике для третьеразрядников.

Неплохо выступила наша мужская команда, занявшая в соревнованиях четвертое место. Луч-

ший личный результат среди гимнастов ЛИТМО показал студент 257-й группы **Евгений Стасюк**. По сумме гимнастического многоборья он набрал 54,9 балла и занял четвертое место в личном первенстве. Слабо выступили наши женщины, занявшие предпоследнее, восьмое место.

СОСТОЯЛИСЬ очередные игры второго круга первенства Ленинграда по баскетболу среди высших учебных заведений. 4 апреля спортсмены нашего института играли с баскетболистами ЛГМИ. У женщин лишь первая наша команда не сумела противостоять напору противника. Вторая и третья команды выиграли встречу с внушительным счетом. Хорошо провели игры мужчины. Во всех трех встречах они оказались победителями.

В матче со спортсменами ЛИИЖТа женские команды нашего института добились победы. У мужчин только второй команды удалось добиться перевеса. В матчах ЛЭТИ-ЛИТМО неудачно выступили лишь третья женская и вторая мужская команды, остальные - выиграли встречи.

Опубликовано в газете «Кадры приборостроению» от 18 апреля 1961 года

ПАРГОЛОВСКИЕ ПРОГУЛКИ

В ДНИ студенческих каникул профком института и кафедра физического воспитания организовали на Парголовской туристской базе спортивно-оздоровительный лагерь. В этом лагере получили возможность отдыхать и тренироваться спортсмены, успешно сдавшие зимнюю сессию. Кроме того, в лагерь были направлены студенты с ослабленным здоровьем.

Лагерный день начинался с утренней зарядки, невзирая на погоду. После завтрака обычно устраивались тренировки и лыжные прогулки. Излюбленным местом занятий были Шуваловкий парк и Юкки, где тренеры в зависимости от подготовки групп выбирали трассы, отдавая предпочтение пересеченной местности и склонам холмов. Это делало занятия увлекательными, эмоциональными и дало возможность улучшить физическую подготовку всех побывавших на лыжной базе.

По вечерам для студентов устраивались культпоходы в кино и вечера отдыха. Отдыхавшие были обеспечены газетами, журналами, книгами. Много времени отводилось игре в шахматы, шашки, музыке и танцам под радиолу. Большой интерес вызвала экскурсия на автобусах в Выборг. За время каникул в лагере прошли соревнования по лыжам, ручному мячу, шахматам и шашкам. Были определены чемпионы лагеря. У лыжников сильнейшим оказался студент 438-й группы Герман Потихонов, среди лыжниц победила второкурсница Татьяна Шебланова. Нина Соколова (535-я группа) выиграла шахматный турнир, а Юрий Федоров (334-я группа) оказался лучшим шашистом.

На заключительном вечере чемпионы были награждены грамотами и подарками. Наряду с ними были отмечены активисты и организаторы Валерий Григорьев (107-я группа) и Татьяна Балестина (564-я группа).

У всех студентов остались хорошие воспоминания о днях, приведенных в лагере. Как видно, пора нашему институту построить собственную зимнюю базу, ведь место для строительства уже определено — удобное и красивое. Построив стационарный лагерь, мы могли бы полнее удовлетворить запросы студентов и улучшить работу по повышению спортивного мастерства.

С. ШУХМАН, начальник лагеря

Опубликовано в газете «Кадры приборостроению» от 23 февраля 1968 года

«БОДРОСТЬ И ЗДОРОВЬЕ»

ПО РЕШЕНИЮ Ленинградского Обкома профсоюза работников просвещения высшей школы и научных учреждений и Областного совета спортивного общества «Буревестник» в вузах Ленинграда приводится спартакиада «Бодрость и здоровье». В ней примут участие профессорско-преподавательский состав и сотрудники высших учебных заведений города. Первый этап спартакиады проводится внутри института. В ходе второго этапа пройдут состязания между вузами. При этом ко второму этапу допускаются только те вузы, которые проведут спартакиады в своих коллективах.

Местком ЛИТМО, кафедра физвоспитания и спорта разработали и утвердили положение о спартакиаде «Бодрость и здоровье». Ее основной задачей является привлечение к регулярным занятиям физической культурой, спортом и туризмом возможно большего контингента сотрудников. В ходе спартакиады будет обращено особое внимание на улучшение физкультурно-массовой и оздоровительной работы среди лиц среднего и старшего возраста. Спартакиада поможет выявить лучшие факультеты и кафедры по спортивной работе с сотрудниками института.

Соревнования по баскетболу во время спартакиады: играет команда студенток из ЛИТМО. Ленинград, Зимний стадион. 1969 год.

Руководить проведением спартакиады будет оргкомитет под председательством П.Н. Федорова, секретарем комитета является З.К. Малышева, членами — Валерий Михайлович Красавцев (ОФ), Бэлла Муратова (ФТМ), Алексей Васильевич Панков (РТФ), В.В. Кипря (АХЧ), В.М. Сопальников (ЭВМ).

Утверждены программы и сроки проведения соревнований по отдельным видам спорта. Волейболисты разыгрывают первенство с сентября по декабрь этого года. С сентября по январь будут состязаться стрелки. Лыжники померятся силами в феврале будущего года. В декабре и январе будут выступать пловцы. К новому году завершится турнир шахматистов. В сентябре померятся силами на дистанциях кросса любители легкой атлетики.

Победители спартакиады «Бодрость и здоровье» будут награждены грамотами. За командное первое место вручается переходящий приз, а за второе и третье места — вымпелы. При подведении итогов будут приняты во внимание как общее место, занятое в институтской спартакиаде, так и процент занимающихся в спортивных секциях и группах здоровья.

Для того, чтобы успешно выступить в юбилейной спартакиаде, нужно уже сейчас начать подготовку к ней. Лето — лучшая пора для занятий спортом!

З. МАЛЫШЕВА, член месткома

Опубликовано в газете «Кадры приборостроению» от 11 июня 1969 года

Награждение спортсменов-победителей спортивных соревнований Всесоюзной спартакиады. Ленинград, Зимний стадион. 1969 год. Фотограф З.К. Степанова

СТРЕМИТЕЛЬНАЯ АЛЕКСАНДРА

Без преувеличения можно сказать, что героиней легкоатлетических соревнований на приз спортивного общества «Буревестник» на Зимнем стадионе Ленинграда стала студентка 205-й группы **Александра Викулова**.

Она в красивом стиле выиграла прыжки в длину с результатом 5 метров 64 сантиметров, была второй на стометровке, показав время 12,3 секунды, и в эстафете обеспечила эффектную победу наших девушек над командами Электротехнического института связи им. В.Д. Бонч-Бруевича и Электротехнического института им, В.И. Ульянова (Ленина).

Следует отметить также результат **Сергея Шиленкова** в беге на 400 метров - 51,4 секунды, принесший ему третье призовое место на этой дистанции. Первым здесь был мастер спорта Юрий Зорин из сборной команды страны.

А за неделю до этого на Зимнем стадионе легкоатлеты нашего института разыграли межфакультетское первенство. Три часа продолжались состязания, собравшие около трехсот человек. Они закончились победой команды оптиков-старшекурсников. В призовую тройку вошли также две команды ФТМ - младшекурсники и старшекурсники.

Чемпионами в отдельных номерах программы стали:

- 100 м: Л. Зисман (ФТМ -10,8; А. Викулова (ФТМ) - 12,5;
- 500 м - Е. Журавлева (ОФ) -1,27,8;
- 1000 м - М. Синельников (ОФ) - 2,38,0.

Прыжки в длину: В. Кравец РТФ) - 6,37; А. Викулова (ФТМ) - 5,46.

Прыжки в высоту: В. Поликашев (ОФ) - 175;

А. Семенова (ФТМ) - 150.

Тройной прыжок: Д. Строганов (ОФ) -12,82.

Метание ядра: В.Мочалов (ОФ) - 13,10; А. Семенова (ФТМ) -11,14.

Эстафета 4*250 м: ФТМ (М. Соломон, Е. Громов, Б.Павлов, Л.Зисман) - 2,10,5; ОФ (Г. Челнокова, Г. Раткевич, Е. Соловьева, Е. Сергеева) - 2,34,6.

Э. АМБАРОВ, преподаватель кафедры физвоспитания

Награды спортсменов ЛИТМО. 1967 год. ЛИТМО. Автор снимка Г. Подколзин

У стенда, посвященного спортивной жизни ЛИТМО. Ленинград. 1968 год. Автор снимка Г.Д. Подколзин

СИЛА СПОРТА — В МАССОВОСТИ

Спортплощадки при общежитии на Вяземском редко бывают пустыми. Студенты любят спорт, и в любое время года здесь идут жаркие сражения: весной и осенью — футбол, волейбол, баскетбол, бадминтон, а зимой — хоккей и футбол на снегу. После окончания строительства спортзала в общежитии многие увлеклись настольным теннисом.

Студенты старших курсов на занятиях по физкультуре в спортивном зале института. Ленинград. Ноябрь 1973 года. Автор снимка З.К. Степанова

Однако занятия спортом долгое время не были организованными. И вот весной этого года был сделан первый шаг в этом направлении: создана база проката, где можно было получить баскетбольные, волейбольные и футбольные мячи. Затем спортивным отделом студсовета был учрежден Кубок общежития по футболу. Кубок разыгрывался между командами этажей общежития, причем количество команд от одного этажа не ограничивалось, и, таким образом, участвовать могли все желающие. В упорной борьбе победила команда четвертого этажа 5-го корпуса, которая и получила кубок.

Осенью спортивный отдел студсовета провел чемпионат общежития по футболу. Эти соревнования проходили еще более интересно. О напряженной борьбе свидетельствует тот факт, что финальная встреча - между командами четвертого этажа 5-го корпуса и третьего этажа 7-го корпуса выявила победителя только при помощи девятиметровых штрафных ударов (площадка и ворота меньше обычных, и поэтому одиннадцатиметровые метровые удары заменены девяти метровыми).

Обладатели кубка на этот раз проиграли. Чемпионами общежития стали футболисты третьего этажа 7-го корпуса.

В начале декабря в спортзале общежития проходил турнир по настольному теннису «На приз студсовета». Турнир был очень представительным — участвовали ребята со всех этажей. Победителем турнира и первым обладателем приза стал И. Эльберт (141-я группа).

Однако многие футболисты и теннисисты не приняли участия в турнирах. Это очень обидно. Обидно также, что девушки остаются в стороне от состязаний.

Парад организаций Ленинграда, занявших призовые места в спортивных соревнованиях Всесоюзной спартакиады. Колонна спортсменов ЛИТМО. Ленинград, Зимний стадион. 1969 год. Автор снимка З.К. Степанова

Перечисленные выше соревнования прошли не сами по себе. Следует отметить их организаторов-членов спортотдела студсовета А. Довбешко и Ю. Рябова. Активную помощь организаторам оказали студенты В. Макферсон, В. Мухидов, Имре Кесхей, Я. Богатин и другие.

У стендов, посвященных спортивной работе в ЛИТМО. Ленинград, общежитие на Вяземском пер., д.5-7. 1971 год. Автор снимка З.К. Степанова

Спортивный отдел студсовета наметил планы на следующий семестр. Решено залить каток, организовать прокатный пункт лыж и коньков, открыть клуб силовой гимнастики, провести вновь соревнования на Кубок общежития по футболу, а также открытое первенство общежития по настольному теннису, встречи с командами общежитий других вузов.

Аркадий ЭЛЬБЕРТ, студент 346-й группы, кандидат в мастера спорта
Валерий ИВАНОВ, студент 322-й группы, спортсмен-перворазрядник.

Опубликовано в газете «Кадры приборостроению» от 26 декабря 1969 года

КРАСНОЕ ЗНАМЯ - ФИЗКУЛЬТУРНИКАМ ЛИТМО

В праздничной приподнятой обстановке прошло 23 апреля 1973 года общеинститутское собрание комсомольского и спортивного актива. На собрании нашему институту было вручено переходящее Красное знамя - за победу в смотре-конкурсе на лучшую постановку спортивно-массовой и оздоровительной работы среди высших учебных заведений Ленинграда.

Вручая переходящее знамя, председатель Ленинградского областного совета студенческого добровольного спортивного общества «Буревестник» И.П. Тарасов подчеркнул, что ЛИТМО становится победителем смотра-конкурса второй год подряд, и пожелал спортивному коллективу института дальнейших успехов.

Одновременно со знаменем институту был вручен памятный подарок за досрочное выполнение социалистических обязательств в честь пятидесятилетия образования СССР.

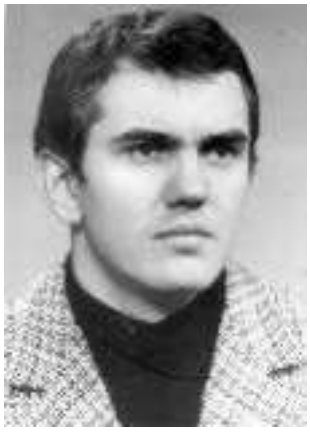

Председатель профкома, председатель правления спортклуба студент Геннадий Зубакин. Ленинград. Декабрь 1973 года. Фотография их архива Музея истории ИТМО

За активное участие в развитии физкультурно-массовой работы в институте и высокие показатели, достигнутые в социалистическом соревновании в честь юбилея, грамотами и ценными подарками награждены: ректор института профессор С.П. Митрофанов, заведующий кафедрой физического воспитания Н.Ф. Пашковский, старший преподаватель Н.А. Мошков, председатель правления спортклуба **Г.Н. Зубакин**, студенты-спортсмены Ю. Герасимов, С. Жевалевский, А. Сергеев, С. Раков и другие.

Проректор института профессор **С.А. Майоров** вручил большой группе студентов и сотрудников ЛИТМО первые значки физкультурного комплекса ГТО.

После церемонии награждения состоялась встреча с заведующим отделом спорта Ленинградского радио и телевидения комментатором ментатором **Виктором Набутовым**. В.С. Набутов рассказал о XX Олимпийских играх в Мюнхене, поделился впечатлениями о чемпионате мира по хоккею, ответил на многочисленные вопросы студентов.

Н. ПАШКОВСКИЙ, заведующий кафедрой физического воспитания

Опубликовано в газете «Кадры приборостроению» от 7 мая 1973 года

ТРИЖДЫ КРАСНОЗНАМЕННЫЙ

В ХОДЕ соревнования спортивных клубов высших учебных заведений на лучшую постановку массовой, физкультурно-оздоровительной и спортивной работы ежегодно проводятся общегородские конкурсы.

СПОРТ

ПООЩРЯТЬ И ВЗЫСКИВАТЬ

ВУЗ БЕЗ БАЗ

Лидирует ФОМП

ОТВЕРГАЯ КОМПРОМИССЫ

ТЕХНИКА, ТАКТИКА, ЧЕСТЬ ФЛАГА

Страница газеты «Кадры приборостроению» от 10 января 1974 года, посвященная актуальным спортивным событиям ЛИТМО

Наш институт отнесен к первой группе крупнейших вузов Ленинграда. Среди одиннадцати вузов, входящих в эту группу, уже в течение ряда лет нет равных нам по постановке физкультурно - оздоровительной и спортивно-массовой работы.

В 1970 году по решению президиума областного совета общества «Буревестник» наш институт получил на вечное хранение второе переходя щее Красное знамя - за победы три года подряд. Прошло еще три года - и все они принесли нам первые места в городском конкурсе. Согласно положению о социалистическом соревновании спортклубов вузов переходящее Красное знамя вновь передано в ЛИТМО на вечное хранение.

Теперь в нашем спортклубе хранятся три подобные почетные реликвии!

При определении победителей конкурса принимались во внимание 9 разделов работы. И хотя лишь по одному из них мы вышли победителями, зато четыре вторых и два третьих места принесли нам бесспорное первенство в общем зачете - 27 очков. На 10 очков отстал от нас ЛПИ имени М.И. Калинина, на 15 очков - ЛМИ.

Эта победа достигнута благодаря усилиям всего коллектива кафедры физического воспитания и большого отряда наших студентов-спортсменов и активистов. В первую очередь хотелось бы поздравить те спортивные отделения, которые сумели подготовить спортсменов высших разрядов.

Мастерами спорта по художественной гимнастике стали **Оля Дашина** и **Люда Иванова**, которых подготовила старший преподаватель В.С. Ланговая. Трех кандидатов в мастера по фехтованию подготовили тренеры В.И. Лобач и Ю.Н. Савин. По одному кандидату в мастера подготовлено в секциях борьбы и шахмат тренерами С.М. Гликиным и М.П. Гавриловым.

Перворазрядниками стали 14 баскетболистов, 11 лыжников, 7 хоккеистов, 6 шахматистов.

П. ФЕДОРОВ, старший преподаватель по спортивно-массовой работе

Опубликовано в газете «Кадры приборостроению» от 29 апреля 1974 года

УСПЕШНЫЙ ФИНИШ СТУДЕНТОВ

НА СТАДИОНЕ имени В.И. Ленина прошли соревнования сильнейших легкоатлетов на приз открытия сезона. В беге на 400 метров с лучшим временем - 48,2 секунды первым финишировал студент 346-й группы нашего института Борис Назаренко. Борис выполнил норматив кандидата в мастера спорта СССР и зачислен в состав сборной команды Ленинграда для участия в ряде соревнований всесоюзного масштаба.

Отметим также, что на 200-метровой дистанции он завоевал второе призовое место с результатом 22,1 секунды.

Достигнутое - результат целеустремленной и планомерной подготовки под руководством тренеров Э. Амбарова и Э. Иванова.

Михаил СУПИЛКО, студент 252-й группы, заместитель председателя правления спортклуба ЛИТМО

Опубликовано в газете «Кадры приборостроению» от 24 мая 1974 года

АГИТАЦИОННЫЙ МОТОПРОБЕГ

В дни летних каникул мотоспортсмены - студенты шестого курса факультета точной механики и вычислительной техники ЛИТМО - Игорь Рубинский (командор), Александр Кунилов и Сергей Шаров совершили агитационный пробег, посвященный 30-летию Победы советского народа в Великой Отечественной войне.

Маршрут пробега пролегал по местам, где три десятилетия назад проходили сражения, вошедшие в летопись Великой Отечественной. Стартовав в Ленинграде, студенты направились в Харьков, затем побывали в городе-герое Керчи.

Участники пробега посетили также Домбай, Астрахань и Киров.

Юрий ГАТЧИН, студент 656-й группы, секретарь бюро ВЛКСМ ФТМВТ

Опубликовано в газете «Кадры приборостроению» от 25 сентября 1974 года

Парни, парни - это в наших силах... Студенты 420-й группы ЛИТМО: Дмитрий Садовский в поддержке, стойку на руке выполняет Александр Михайло. Ленинград, Дом культуры им. В.А. Шелгунова, ул. Шамшева, дом 8.
1980 год. Фото студента Анатолия Конева

СПОРТ

Ожидаем хороших результатов

С ПОЛНОЙ ОТДАЧЕЙ

ПОД ЗВОН КЛИНКОВ

О СВОИХ ТОВАРИЩАХ

Страница газеты «Кадры приборостроению» от 31 октября 1974 года, посвященная актуальным спортивным событиям ЛИТМО

ВСЕХ ПРЕВЗОШЛА МАРИНА

МИНУВШИМ ЛЕТОМ на Спартакиаде народов СССР в состязаниях по пулевой стрельбе произошла сенсация: абсолютно лучший результат в наиболее трудных соревнованиях из трех положений показала женщина — болгарская спортсменка Т. Тонева. Она опередила мужчин - мастеров международного класса из многих стран мира, участвовавших в этой предолимпийской репетиции.

Вот и у нас в институте во время розыгрыша межфакультетского первенства по стрельбе наилучший результат был показан первокурсницей **Мариной Пятовой** (135-я группа). В стрельбе из мелкокалиберной винтовки на 50 метров Марина выбила 93 очка из 100 возможных.

В мужских соревнованиях первенство также досталось первокурснику, студенту 125-й группы М. Суменкову - 91 очко. На 2 очка меньше выбил А. Михайлов из 320-й группы. У девушек второй была Е. Попова (310-я группа) - 87 очков.

Соревнования, проходившие в Октябрьском районном тире, собрали свыше 80 спортсменов. В командном первенстве доминировали представители оптического факультета. Старшекурсники ОФ заняли первое место, младшекурсники - второе.

Игорь КОЛЬЦОВ, студент

Опубликовано в газете «Кадры приборостроению» от 17 января 1980 года

ТАМ, ПОД ОБЛАКАМИ

В НАШЕМ ИНСТИТУТЕ около года назад возникла секция дельтапланеризма. Секция насчитывает уже около 30 человек. Это студенты всех курсов и сотрудники института. Одними из первых пришли в секцию студенты К. Ращупкин (232-я группа), Т. Калошина (148-я группа), О. Коваль (141-я группа). Руководит секцией заведующий кафедрой физического воспитания и спорта доцент **Ю.Л. Детков.** Его заместителем является ассистент кафедры высшей математики **И.Ю. Попов**.

Теоретические занятия в секции начались еще в октябре прошлого года. После этого члены секции сдавали зачет по теории. Те, кто сдал, допускались к тренировочным выездам. Они проводились с декабря по март в Юкках.

Секция испытывает трудности в материальном обеспечении. Пока что у нас лишь один аппарат, приобретенный на личные средства членов секции. Особенно тормозит дело отсутствие запасных частей к аппарату, что затрудняет ремонт. Поломки же при обучении новичков неизбежны, это практически уже подтвердилось.

С. БАХАРЕВ, ассистент кафедры философии и научного коммунизма

Опубликовано в газете «Кадры приборостроению» от 24 мая 1984 года.

НА ВЕСЛАХ И ПОД ПАРУСОМ

КАЖДОЕ ЛЕТО студенты нашего института проводят агитационный шлюпочный поход. В нем участвуют спортсмены, которые обучаются гребному и парусному спорту в институтской секции ДОСААФ. Организатором этих походов из года в год является руководитель секции преподаватель Юрий Васильевич Жданов**.**

Жданов Юрий Васильевич, капитан второго ранга, преподаватель военно-морской кафедры ЛИТМО (1974-1990), активный организатор работы институтской секции ДОСААФ. Фото 1970-х лет

Подготовка к походу ведется заранее: тщательно прорабатывается маршрут, приводится в рабочее состояние весь необходимый инвентарь.

В поход, в котором мне довелось принять участие, наша экспедиция отправилась на двух ялах. Экипаж состоял из двух преподавателей и четырнадцати студентов. Маршрут пролегал по озерам и рекам системы Вуокса.

От базы отдыха имени К. Либкнехта наш путь лежал к мысу Беличьему, затем к поселку Барышево, минуя порог Гремучий, к острову Геройскому. На переходах отрабатывались элементы хождения на веслах и под парусом, приобретались навыки управления шлюпкой. Проводились также соревнования на скорость передвижения и быстроту подъема паруса.

Нелегко пришлось при форсировании протоки. Скорость воды достигала четырех километров в час, а идти необходимо было против течения, к тому же нещадно палило солнце. От студентов требовались и сила, и выносливость, и терпение. Заметим, что девушки в этих испытаниях ничем не уступали юношам.

Во время шлюпочного похода с Юрием Васильевичем Ждановым (стоит слева на верхнем снимке). Ленинградская область, река Вуокса. 1983 год

В самые трудные минуты похода студентов не покидало чувство юмора даже по ночам, когда они подвергались яростным атакам комаров. За мужество и терпение все были вознаграждены открывшимся вскоре перед нами прекрасным видом стремительных порогов. Их мы форсировали через старый, вышедший из строя шлюз. Здесь участники похода имели возможность проявить и смелость, и смекалку. Порог остался позади!

На острове Геройском участники похода возложили цветы к памятнику воинам, погибшим в

годы Великой Отечественной войны.

А затем состоялся долгожданный спуск шлюпок по порогу. Когда весла были взяты «на валек», с берега это выглядело весьма эффектно.

На мысе Песчаном мы провели последний день похода, играя в волейбол и футбол, отрабатывая управление облегченной шлюпкой под парусом.

Пройдя стокилометровый маршрут, участники похода вернулись в спортивно-оздоровительный лагерь института в поселок Ягодное.

Нынешним летом планируется более серьезный поход. Желающих принять в нем участие приглашаем в секцию гребно-парусного спорта!

Н. КАРПОВ, преподаватель

Опубликовано в газете «Кадры приборостроению» от 9 мая 1984 года

Юрий Васильевич Жданов (справа на заднем плане) пристально следит за «матросами»: все должно быть по правилам.

ФОТОРЕПОРТАЖ О ШЛЮПОЧНЫХ ПОХОДАХ С Ю.В. ЖДАНОВЫМ 1983-84 ГОДОВ

Подготовка к походу ведется заранее: тщательно прорабатывается маршрут, приводится в рабочее состояние весь необходимый инвентарь.

На переходах отрабатывались элементы хождения на веслах и под парусом, приобретались навыки управления шлюпкой.

УРОВЕНЬ ПРИТЯЗАНИЙ

1984 год — год олимпийский. Зимой мы с большим интересом следили за ходом Белой олимпиады в Сараево. Вспоминая их, и сегодня средства массовой информации знакомят нас с участниками Олимпийских игр, мировыми рекордсменами, победителями международных чемпионатов, с людьми, признанными в большом спорте.

Гораздо меньше мы слышим (что понятно) о так называемых перспективных спортсменах, подающих надежды, которые пока еще «в тени», малоизвестны, но показывают хорошие, стабильные результаты, и кто знает?

Один из них — студент ЛИТМО, неоднократный призер городских и всесоюзных соревнований, член сборной Ленинграда по легкой атлетике **Сергей Кириллов**.

- *Сергей, ты постоянно ездишь на сборы, участвуешь в соревнованиях, в институте тебя встретить мудрено. Не мешает ли большой спорт учебе? — спросил я его.*

- В жизни всегда приходится жертвовать одним ради другого. У меня сейчас на первом плане - спорт. И все силы я отдаю именно ему. Поэтому я ставлю вопрос несколько иначе: не большой спорт мешает учебе, а учеба мешает большому спорту.

- *Да, но ты же, в конце концов, студент.*

- Не спорю. Если уж я поступил в институт, то обязан его закончить, и не с целью получения диплома, а с таким расчетом, чтобы стать хорошим, знающим специалистом. Для этого мне пришлось взять повторный курс обучения.

- *Скажи, Сергей, обязательно ли спортсмен должен стремиться к самым высоким достижениям, или можно заниматься просто для самоусовершенствования, для собственного гармоничного развития?*

- Трудно сказать. Видимо, у каждого существует свой уровень притязаний, но в любом случае он постоянно растет. Спорт увлекает, и очень нелегко остановиться, если чувствуешь, что способен на большее. Достигнув определенного результата, спортсмен устанавливает для себя новый, более высокий уровень, независимо от того, стремится ли он к чисто спортивным показателям или, как ты говоришь, к самоусовершенствованию.

- *Понятно. Правда, далеко не все приходят к рекордным результатам. Чего для этого, по-твоему, не хватает?*

- Таланта.

- *Значит, талант — это всё?*

- Вообще-то, не обязательно. Если особого дара нет, тогда у спортсмена на каком-то этапе возникает барьер, то есть его спортивный рост приостанавливается, еще не достигнув желаемого уровня. Этот барьер в большей степени бывает психологическим, появляется боязнь, неуверенность. В этом случае должны быть проявлены воля, упорство, вера в себя — словом, характер.

- *У тебя, если не секрет, уже был такой барьер?*

- Да, я два года стоял на месте, в итоге немного схитрил.

- *Как это?*

- Перешел с «высоты» на «длину».

- *Не жалеешь?*

- Пока нет. Оказалось, что для этого вида у меня более благоприятные данные. Я думаю, нужно всегда подходить к спорту творчески.

- *И научно.*

- Конечно. Вот, например, есть два пути к повышению спортивных результатов. Первый — это физическое укрепление, развитие всех мышц, и второй — изыскание внутренних резервов сил. Последний путь очень интересен, ведь энергия организма практически неисчерпаема. Она только умело скрыта природой. Остается лишь вопрос: как научиться, а нужный момент использовать эту энергию? Известны поразительные случаи, когда люди в стрессовом состоянии творили чудеса: одна бабуля вытащила из горящего дома огромный старый сундук, который после нее семеро здоровых мужчин кое-как внесли обратно. Спрашивается: откуда у нее взялись физические силы?

- *Действительно, интересно. И напоследок, Сергей, один традиционный вопрос,*

- Пожалуйста.

- *Что дает лично тебе легкая атлетика?*

- Здесь, знаешь, многое можно наговорить. Скажу коротко: без нее мне было бы нелегко.

Беседу вел Владимир МОСКАЛЕВ

Опубликовано в газете «Кадры приборостроению» от 16 мая 1984 года

ВЫШЕ, БЫСТРЕЕ, ДАЛЬШЕ

НИКОГДА, пожалуй, соревнования легкоатлетов не давали столько поводов для радости институтским любителям спорта, как нынешней зимой. Мы уже не раз сообщали о рекордных достижениях наших лучших прыгунов **Олега**

Корчагина и **Сергея Кириллова**. И каждое новое соревнование приносит все более и более высокие достижения.

Студент 188-й группы Олег Корчагин стал чемпионом СССР по прыжкам в высоту среди юниоров, преодолев высоту 2 метра 15 сантиметров. Несколько дней спустя в составе сборной команды СССР он выступал в матчевой встрече со спортсменами Германской Демократической Республики. И на этот раз Олег был первым, а рекорд института вырос еще на 2 сантиметра. Теперь он равен 2 метрам 17 сантиметрам.

Другой первокурсник - **Дмитрий Кузнецов** на юниорском первенстве страны был вторым в беге на 60 метров с барьерами. Эту дистанцию он преодолел за 8,2 секунды. Во время матчевой встречи с юниорами ГДР Дмитрий снова был вторым, но на этот раз пробежал 60 метров с барьерами на 0,04 сотых секунды быстрее.

Столь успешные выступления в ответственных соревнованиях были замечены тренерами сборной СССР. Корчагин и Кузнецов включены в основной состав команды, которая будет готовиться к молодежным играм в Москве. Эти крупнейшие соревнования легкоатлетов будут приурочены ко Всемирному фестивалю молодежи и студентов. Его намечено провести в столице нашей страны летом будущего года.

В Москве на зимнем чемпионате добровольного спортивного общества «Буревестник» вновь отличился студент 500-й группы Сергей Кириллов. Он занял второе место с результатом 7 метров 58 сантиметров. Рекорд ЛИТМО по прыжкам в длину, таким образом, вырос еще на 8 сантиметров.

Э. АМБАРОВ, доцент кафедры физического воспитания и спорта

Опубликовано в газете «Кадры приборостроению» от 19 марта 1984 года

И ЗИМОЙ, И ЛЕТОМ

МНОЖЕСТВО спортивных секций создано в рамках институтского спортклуба. Все они проводят свои внутренние соревнования, турниры, матчи. Почти круглый год продолжаются эти состязания. Участвуют в них и студенты, и сотрудники.

Чтобы придать всем этим состязаниям более целенаправленный и регулярный характер, ежегодно в институте проводится комплексная спартакиада. Спартакиада помогает еще более расширить массовость систематических занятий спортом, привлечь студентов и сотрудников к выполнению норм комплекса ГТО. В ходе спартакиады выявляются лучшие спортсмены для комплектования сборных команд института.

Разработано и утверждено «Положение о комплексных спартакиадах и смотрах конкурсах спортивно-массовой работы института» на двенадцатую пятилетку. В положении определены цели и задачи спартакиады, сформированы оргкомитет и судейская коллегия, намечены время и место проведения соревнований.

В лично-командных соревнованиях спартакиады могут участвовать все успевающие в учебе студенты очного отделения, допущенные врачом по состоянию здоровья и являющиеся членами СДСО «Буревестник». Студенты, не являющиеся членами «Буревестника» и выступающие за команды мастеров, допускаются к командным соревнованиям спартакиады только с разрешения правления спортклуба.

К участию в соревнованиях на личное первенство допускаются студенты вечернего отделения, аспиранты, штатный профессорско-преподавательский состав и сотрудники института, являющиеся членами СДСО «Буревестник».

Соревнования первого этапа - на первенство факультета проводятся не менее чем по четырем видам спорта. На втором этапе пройдут финальные соревнования на первенство института между сборными командами факультетских коллективов по пятнадцати видам спорта.

Каждый факультет представлен в спартакиаде двумя коллективами: младших (I и II) и старших (III - IV) курсов. Эти коллективы обязаны участвовать во всех пятнадцати видах программы спартакиады. Общее место коллектива в спартакиаде определяется по наименьшей сумме мест, занятых по всем видам соревнований.

Коллектив, не принявший участие в каком-либо виде соревнований, получает последнее место и пять штрафных очков. Факультету, не представившему отчет о проведении соревнований первого этапа до 1 июня, место в комплексной спартакиаде не определяется.

Итоги проведения соревнований по всем видам программы спартакиады должны быть освещены в газете «Кадры приборостроению» старшими судьями.

Коллектив, занявший первое место в комплексной спартакиаде, награждается переходящим призом, вымпелом и грамотой, второе

место - вымпелом и грамотой; третье место - грамотой. Переходящим призом награждаются также коллективы факультетов, вышедшие победителями в соревнованиях по отдельным видам спорта, а призеры получают грамоты.

Победители в личных соревнованиях награждаются грамотами с присвоением звания «чемпион ЛИТМО»; при установлении нового рекорда или высшего достижения института - памятными подарками, а участники, занявшие второе и третье места - грамотами.

Декан и председатель спортбюро факультета, победившего в спартакиаде, награждаются грамотами. Отмечается также по представлению спортбюро и декана физкультурный актив факультета-победителя.

Н. МОШКОВ, старший преподаватель кафедры физического воспитания и спорта, председатель правления спортклуба

Опубликовано в газете «Кадры приборостроению» от 28 января 1986 года

ВОЗРОДИМ ОТЕЧЕСТВЕННЫЙ БИЛЬЯРД?

Хотите, кроме удовольствия от игры, играючи получить две тысячи рублей? Тогда спешите принять участие в соревнованиях по бильярду. Такой турнир впервые проводится в нашем институте. Для участия достаточно заявления желающего и взноса в размере 100 рублей. Сумма чисто символическая, поскольку она никак не соответствует расходам, связанным с проведением соревнования, и идет исключительно на приз. Спонсорами выступают Ассоциация «Студент» и профком института.

— Бильярд имеет полное право на жизнь, - считает вице-президент АСВ Владимир Калина. - *Так к нему относятся, кстати, во всем мире. Только у нас последние полвека он рассматривался как нечто постыдное и низкое.*

Опубликовано в газете «Кадры приборостроению» от 1 декабря 1992 года

Рассчитываем на помощь общественности

ЧЕМПИОНАТ ПОД КРЫШЕЙ

Русская зима

Статья студента 600 группы Сергея Забелинского о чемпионате ЛИТМО, опубликованная в газете «Кадры приборостроению» от 19 декабря 1983 года

Спортивная жизнь Университета ИТМО
XX-XXI век
Соревнования общества Буревестник: вольная борьба. ЛИТМО, 1965 год
Парад организаций Ленинграда. Колонна спортсменов ЛИТМО. Зимний стадион, Ленинград, 1969 год
Межфакультетское соревнование по вольной борьбе на приз газеты «Кадры приборостроения», 1969 год
Учебно-спортивно-оздоровительный центр «Ягодное»
Соревнования по плаванию, 1973 год
Тренировка по гребле, 2015 год
Студенческий спортивный клуб "Кронверские Барсы"
СЕРТИФИКАТ
БАРСЫ
ДИПЛОМ

Глава 3. XXI ВЕК – УНИВЕРСИТЕТ ИТМО

ПЕРВЫЕ ПОБЕДЫ: НА ПЕРВЕНСТВЕ УНИВЕРСИТЕТА

2006 год только начался, а уже прошли соревнования по нескольким видам спорта среди преподавателей и сотрудников учебных заведений Санкт-Петербурга, организованные ФСО профсоюзов «Россия». В них приняли участие и сотрудники нашего университета.

Особенно успешно выступила команда по баскетболу, в составе которой три заведующих кафедрами: инженерной и компьютерной графики В. Тозик; математического моделирования С. Росс; физического воспитания и валеологии Ю. Щедрин; а также старший преподаватель этой же кафедры В. Рекин; старший научный сотрудник НИЦ А. Лапшин и аспирант М. Иванов. На предварительном этапе наши спортсмены встречались с командами Государственного горного университета и Государственного университета путей сообщения. Наши выиграли со счетом, соответственно, 24:16 и 30:18.

В итоге команда вышла в финальную группу, где встречалась с командами СПбГУ и РГПУ имени А. И. Герцена. Первую игру с командой РГПУ имени А. И. Герцена мы проиграли со счетом 20:24, благодаря «хорошему» судейству. Однако наши противники, в свою очередь, проиграли команде СПбГУ. Для победы в этих соревнованиях нам необходимо было выигрывать у команды СПбГУ с разницей в девять очков.

Команда вышла на поле собранно, и весь матч диктовала свои условия. Особенно тяжелыми были последние три минуты встречи. Благодаря трехочковым броскам В. Тозика и А. Лапшина и неудержимым проходам М. Иванова было достигнуто необходимое преимущество в очках, и в итоге наши баскетболисты выиграли встречу со счетом 30:19, заняв первое место. Такого успеха команда баскетболистов нашего университета добилась впервые. Молодцы, так держать!

В рамках спартакиады «Здоровье-2006» также проводились соревнования среди профессорско-преподавательского состава и сотрудников университета по стрельбе из пневматического пистолета Макарова, настольному теннису, дартсу, волейболу, баскетболу и минифутболу на базе спортивного зала кафедры физического воспитания и валеологии.

Тон в данных видах спорта задали проректора университета. Так, проректор по учебно-организационной и административной работе Ю. Колесников занял первое место по стрельбе, а проректор по учебно-методической работе А. Шехонин и проректор по экономике и финансам А. Иванов поделили второе и третье места, выбив одинаковое количество очков.

Все трое приняли активное участие и в соревнованиях по настольному теннису и дартсу.

Внутривузовская спартакиада «Здоровье-2006» проводилась впервые, и есть предложение сделать ее традиционной и ежегодной. Надеемся, что в следующем году в этой спартакиаде примут участие больше преподавателей и сотрудников университета.

Юрий ЩЕДРИН и Юрий СУВОРОВ

Опубликовано в газете «Университет ИТМО», № 70, 2006 года

Заведующий кафедрой физвоспитания и валеологии (2001-2011), мастер спорта СССР, доктор педагогических наук, профессор Щедрин Юрий Николаевич

ОТ ПЕРВОГО УДАРА ДО ПОБЕДЫ

Уже в течение полутора лет каждый семестр Ассоциация спортивного бильярда, дартса и боулинга проводит чемпионаты среди студентов и аспирантов университета по двум популярным направлениям бильярда:

- американскому бильярду («пулу») и
- русской пирамиде.

Победители и призеры чемпионатов получают ценные призы, и, кроме того, лучшие игроки составляют команды университета по этому виду спорта. Весной 2005 года команды нашего университета впервые за несколько лет приняли участие в межвузовских соревнованиях по американскому и русскому бильярду и сразу показали неплохой результат, войдя в восьмерки сильнейших студенческих команд города.

Для тех, кто совсем недавно сделал свой первый удар, организованы тренировки, позволяю-

щие освоить базовые навыки игры, не рискуя заучить неверные движения, как это часто бывает при попытках самостоятельно освоить бильярд.

Прошлой весной впервые был проведен внутриуниверситетский чемпионат по боулингу. Буквально через два дня после него хорошо показавшие себя на «домашних» соревнованиях студенты заняли первое место на официальном межвузовском чемпионате. Тогда же команда университета заняла третье место на соревнованиях среди вузов города, организованных Студенческим советом при губернаторе Санкт-Петербурга. Стоит отметить, что в обоих соревнованиях принимал участие не один десяток команд из разных учебных заведений.

Самое молодое направление Ассоциации – дартс. Но и здесь мы успели достигнуть успеха, заняв первое место на междугороднем соревновании по дартсу среди высших и средних учебных заведений, организованном в рамках спартакиады «Звезды третьего тысячелетия».

Хотелось бы подчеркнуть, что все проводимые соревнования являются любительскими. А это значит, что любой студент или аспирант университета может принять в них участие, не опасаясь быстрого поражения от профессионального игрока.

В начале каждого семестра мы публикуем информационный плакат Ассоциации, из которого можно почерпнуть информацию о планируемых на семестр мероприятиях и о том, как на них записаться.

Мы рады всем, кто любит спорт или хочет поболеть за нашу команду на соревнованиях. Присоединяйтесь!

Георгий МИЛЮТИН

Опубликовано в газете «Университет ИТМО» №71, март 2006 года

Значок спортклуба Университета ИТМО

СПОРТИВНЫЙ АПРЕЛЬ

Апрель этого года выдался на редкость спортивным. Сборные команды университета участвовали в Спартакиаде вузов Петроградского района, Универсиаде вузов, проводимых ФСО «Россия», первенстве города.

Общие итоги городских Спартакиад будут подведены позднее, хотя по отдельным видам спорта результаты уже известны.

Так, второй состав сборной команды по баскетболу защищал честь нашего университета на Спартакиаде вузов Петроградского района. Команда, сформированная в основном из студентов оптического факультета, проявив упорство, мужество, настойчивость и коллективизм, выиграла труднейший матч у одной из сильнейших команд города – сборной СПбГЭТУ и заняла третье призовое место.

Поздравляем Дмитрия Птицина (гр.2346), Алексея Зенченко (гр.1345), Григория Никандрова (гр.3346), Антона Богдана (гр.2345), Александра Аносова (гр.2320), Дмитрия Ковалева (гр.2301), Александра Албул (гр.3330).

Упорная командная борьба продолжается и на Спартакиаде университета.

В апреле были проведены три вида соревнований: баскетбол, настольный теннис, дартс.

В баскетболе места распределились следующим образом: 1 место - ЕНФ, 2 место - ФКТУ, 3 место – ФОИСТ.

Чемпионами университета по баскетболу стали: Илья Сайгин (гр.3201), Всеволод Грицаенко (гр.2201), Дмитрий Орлов и Лидия Иванникова

(5 курс). Вторыми стали спортсмены факультета ИТиП, третье место у ФОИСТа.

Соревнования по относительно молодому виду спорта – дартсу в нашем университете проводились впервые. В итоге места распределились следующим образом: 1 место – ЕНФ, 2 место – ФКТУ, 3 место – ФИТиП.

В личном первенстве среди юношей победил Антон Половников (гр. 2704) с результатом 600 очков, второе место занял Станислав Луценко (гр.1120) – 547 очков, третье место у Дмитрия Сорина (гр.2508), который отстал на одно очко. Среди девушек чемпионкой стала Ирина Ишмухаметова (гр.2147) – 417 очков, второе место заняла Татьяна Киселева (гр.2050) – 400 очков, третье место с результатом 393 очка завоевала Елена Шарова (гр.3513).

В итоге после восьми видов спорта в общекомандном зачете лидирует ФОИСТ с суммой мест в 24 очка, второе-третье места делят факультеты КТУ и ЕН, у которых по 28 очков, четвертое место у ФТМиТ – 32 очка. Окончательный итог Спартакиады университета подведут соревнования по легкоатлетическому кроссу, который состоится 19 мая в Лопушинском саду. Пусть победит сильнейший!

Коллектив кафедры физвоспитания и валеологии

Опубликовано в газете «Университет ИТМО» №73, 2006 года

БОУЛЕРЫ УНИВЕРСИТЕТА — ЛУЧШИЕ СРЕДИ СТУДЕНТОВ ГОРОДА!

Команда нашего университета одержала победу на межвузовском чемпионате Санкт-Петербурга по боулингу «Весенний удар», в котором приняли участие команды из 21 вуза города. Организатор соревнования – Студенческий совет Санкт-Петербурга. Состав нашей команды: Екатерина Богачева (гр. 4707), Илья Герасимов (гр. 2350), Алексей Кулик (гр. 5158), Даниил Лашкин (гр. 2350), Георгий Милютин (гр. 4742).

Другие команды университета, сформированные по результатам внутривузовских чемпионатов, организуемых студенческой ассоциацией спортивного бильярда, дартса и боулинга, тоже достигли в этом семестре неплохих результатов. В частности, сборная университета по русскому бильярду огорчила нескольких кандидатов в мастера спорта из других вузов, заняв 2 место на официальных городских межвузовских соревнованиях. Мы уступили лишь команде Академии им. Лесгафта, практически состоящей из профессионалов. За два года существования нашей ассоциации это второй после боулинга серьезный успех – до этого команда университета в лучшем случае входила в восьмерку сильнейших команд.

Наш вуз защищали: Янис Винокуров (гр. 3102), Алексей Гусаков (гр. 3060), Илья Куклин (гр. 2350). Особенно порадовали нас девушки. Команда в составе Марины Волченковой (гр. 3890), Валерии Михайловой (гр. 3155) и Марии Цуркан (гр. 2231) заняла 2 место на межвузовских соревнованиях по пулу, а Ольга Шкуропат (гр. 3800) и Марина Волченкова завоевали 3 место по русскому бильярду.

Желающие побороться за ценные призы и место в сборной команде нашего вуза могут получить подробную информацию и записаться на любой чемпионат университета в профкоме студентов (ауд. 413 в здании по Кронверкскому пр.). Каждый семестр мы проводим кубки университета по американскому и русскому бильярду, боулингу и, если набирается достаточно желающих, дартсу. Кроме того, для студентов университета проводятся тренировки по бильярду.

Безусловно, работа ассоциации не была бы такой эффективной без ее главного администратора – студентки гр. 3890 Марины Волченковой и активистов ассоциации Дениса Голомолзина и Антона Белокрылова (гр. 4707), Александра Шарого (гр. 2311) и др. В успехах команд университета на городских соревнованиях и в организации чемпионатов университета немалая доля их труда.

Мы благодарны профкому студентов за организационную и информационную поддержку; признательны студенческому клубу университета, в рамках которого работает ассоциация.

Георгий МИЛЮТИН

Опубликовано в газете «Университет ИТМО №74, июнь 2006 года

ШТУРМУЕМ КРЕПОСТЬ

Ориентирование на местности.

8 октября 2006 года. Воскресенье.

На месте мы были через три часа. На подготовку и организацию ушло не меньше часа – главные знатоки и мастера игры тут же разбежались по КП, оставив диковатую толпу перваков на попечение не менее диковатых организаторов... При этом, не переставая шел дождь, и ребята начинали роптать…

Совместными усилиями разделили игроков на команды, выбрали капитанов, нашили погоны. Получилось четыре команды игроков: белые, красные, желтые и синие, и одна команда организаторов – зеленые. Наконец, пришли главные организаторы, выдали командам задания.

И вот игра началась! Люди с радостными и боевыми воплями бросились в лес. На дождь уже никто не обращал внимание. В течение нескольких часов игроки бегали по лесу, выполняя разные задания. Периодически кто-то из них забегал в лагерь – мокрый, грязный, весь в болотной тине и трухе. Но очень довольный!

И, естественно, какая же война без финального сражения?! Местом его проведения стала небольшая крепость, стоящая посреди болота. Ее заняла команда белых, после того как выполнила все свои задания. В крепости развели костер (что было одним из заданий), вокруг которого сушили мокрые носки и кроссовки. Дождь не переставал лить ни на минуту, холодно...

Через час пришла команда синих. Сначала они долго предпринимали тщетные попытки штурмовать крепость. Закончилось это массовым купанием в болоте и потерей двух или трех синих игроков.

Прошло еще около часа. Из леса показалась команда красных. И вот тут-то началось самое интересное. По правилам игры две команды должны были бы накинуться друг на друга, срывая погоны, но они оказались умнее! Синие и красные объединились в одну команду и начали штурм. Что получилось у них очень удачно: через 10 минут они заняли крепость. После этого красные, воспользовавшись всеобщей неразберихой, быстренько разделались с синими. И победили!

После такой битвы все сидели у костра, пытаясь хоть как-то обсохнуть – мало, кто не искупался в болоте в этот день. Позже в лагере обнаружили команду желтых, которые три часа ползали по болоту, но свои задания так и не выполнили.

Все довольные и мокрые грелись у костров, жарили сосиски и хлеб, распевали песни под гитару. Вернулись в город в девять вечера.

И хотя дождь, ливший весь день не переставая, создавал некий дискомфорт, всем очень понравилась игра. Ребята были просто в восторге. Именно этого организаторы и стремились достичь!

Анна РУССАКОВСКАЯ

БЕГОМ ПО ГОРОДУ, К ПОБЕДЕ!

Естественнонаучный факультет постоянно радует своих студентов проведением различных интересных мероприятий. Каждую осень студенты V курса придумывают что-нибудь увлекательно-познавательное для первокурсников. В этот раз впервые в истории университета состоялись соревнования по городскому ориентированию «ЕНФ, ВПЕРЕД! ВПЕРЕД!».

Санкт-Петербург – один из красивейших городов нашей страны. Большинство из нас любят посещать и Эрмитаж, и Летний сад, и Русский музей. Но многие не знают, что у парадного Петербурга есть и другая сторона, которую невозможно заметить в бешеном ритме нашей жизни. Это и необычные памятники, располагающиеся на соседней улочке, и интересный двор, поражающий своей необыкновенной формой, и дома, дышащие историей и хранящие память о своих великих жильцах.

Именно на знакомство студентов с «другим» Петербургом, не перестающим восхищать собой все новые сердца, и были направлены соревнования!

Поэтому 1 октября ни свет, ни заря все и началось….

Что же представляло собой мероприятие? Каждой команде необходимо было побывать в необычных, мало кому известных местах города и, проявив смекалку, ответить на задание. К примеру, знаете ли Вы, чем заняты восемь мальчиков на двух фонарях возле Мухинского училища?

Итак, в 8:20 организаторы собрались у театра «Балтийский дом», напротив университета, чтобы дать старт 23 командам. Вооружившись всевозможными картами, атласами, ручками и фонариками с перерывом в пять минут участники отправлялись к первому контрольному пункту. В тот момент никто и не подозревал, что даже если весь маршрут пройти по оптимальному пути, то до финиша можно добраться только часов в семь вечера.

Что же говорить об обычных потребностях любого человека? О них даже думать было некогда. Буквально после первых же контрольных пунктов на сонных лицах участников появились яркие краски энтузиазма, увлеченности и азарта.

Ближе к концу маршрута был организован специальный контрольный пункт с чаем и печеньем. Но многие команды, дойдя до него, отказывались от угощения, ведь никому не хотелось тратить драгоценные минуты. Они продолжали стремиться к победе! И если бы не пылающие жаром щеки и горящие глаза участников, то, кто знает, смогли ли бы судьи простоять по пять часов на холоде в ожидании команд?

Несмотря на все трудности, с которыми столкнулись участники соревнований, большинству удалось дойти до финиша, с чем мы их искренне, и поздравляем – это ВАША ПОБЕДА!

Сила воли, командный дух, чувство юмора, упрямство, находчивость, спортивный азарт, упорство капитанов и батон с соком помогли командам пройти весь путь.

На финише у участников еще хватило сил ответить на вопросы о соревновании, за что мы им очень признательны. «Было круто! Столько всего узнали! Который год это проходит? Когда в следующий раз? Почему только для ЕНФ?» – так можно резюмировать проведенный опрос.

Первой на финиш пришла команда «Сосиска-men», состоявшая из студентов гр. 1715: И. Терентьева, Е. Дубининой и М. Филиппова. Второе место заняла команда «Косячки» в составе В. Юрченко (гр. 1742), И. Фролова (гр. 1742) и И. Эйдук (гр. 1741), третье – команда «Валхала» в составе А. Дроздова (гр. 1709) и М. Кузнецовой (гр. 1707).

Последняя команда добралась до финиша в 20:06, и соревнование было закрыто.

Благодарим всех участников за проявленный интерес, целеустремленность и упорство! Огромное спасибо всем организаторам – студентам V курса ЕНФ и руководителю проекта Юрию Павлову за столь грамотную организацию такого масштабного мероприятия.

«Нам удалось дойти до финиша, только благодаря командному духу и желанию быть лучшими» - Илья Терентьев, капитан команды «Сосиска-men».

Александра Захарова, студентка гр. 5707, технический редактор газеты

Опубликовано в газете «Университет ИТМО» №78, октябрь 2006 года

ВЕЛИКОЛЕПНАЯ ЧЕТВЕРКА И ВРАТАРЬ

В нашем университете около 30 команд по мини-футболу! Я же хочу выделить одну из них под грозным названием «Кронверк». Не только потому, что я являюсь их ярой болельщицей, но и потому что это единственная команда в вузе, добившаяся успехов за рамками университетского чемпионата.

Но кто лучше расскажет о команде, чем сами ее игроки? И вот после одной из тренировок я решила задать несколько вопросов ребятам из «Кронверка»: капитану команды Андрею Горбенко и двум нападающим Павлу Кокореву и Павлу Ермолину.

– Как образовалась ваша команда?

Андрей: «Кронверк» образовался год назад. Тогда это была сборная команда общежития на Вяземском. Создавалась команда по инициативе студентов. Мы обратились за помощью к директору студгородка Филиппу Евгеньевичу Войтону. Он сразу согласился нам помочь. Нашли тренера, организовали тренировки. Чтобы заявить о себе, подали заявку на чемпионат университета. Кроме нас там играло еще около двадцати команд. Но мы заняли первое место.

– Как формировался состав команды?

Андрей: Ребята приходили сами, узнав о том, что набирается команда. Кого-то приглашали. Из старого состава остался я один. Сейчас в команде играют ребята не только из общежития. Хочу отметить, что в наш сегодняшний состав входят студенты со всех курсов.

– А название, почему такое выбрали – «Кронверк»?

Андрей: Кронверк – означает «укрепление», крепость.

– Значит, вы крепкие ребята?

Андрей, Павел К., Павел Е.: Да! Точно (смеются)!

– Поделитесь своими успехами. Вы ведь уже играете не только в рамках университетского чемпионата?

Андрей: Да, недавно мы принимали участие в первенстве Петербурга, которое проводила Санкт-Петербургская ассоциация мини-футбола (СПАМФ). Правда, мы заняли не первое место, но сыграли достаточно неплохо для новичков. Сейчас принимаем участие в Кубке «Зенита» и газеты «Деловой Петербург».

– Какие взаимоотношения в команде?

Андрей, Павел К., Павел Е. (хором): Отличные!

Павел Е.: Несмотря на то, что мы молодая команда, таким составом играем меньше года, но мы уже успели и сыграться на поле, и «сыграться» в жизни, сдружиться. А ведь именно в этом залог настоящего успеха!

– Паша, ты играл за молодежную сборную Латвии. Есть ли какие-то отличия нашего футбола от латышского?

Павел К.: Ну, правила-то одни и те же (улыбается). А так, конечно, отличия есть. Интерес другой, уровень игры.

– Здесь не легче играть? Ведь сборная команда страны – это серьезно?

Павел К.: Нет! Тут тоже сложно. Тоже нужно прикладывать немало усилий. Тоже выкладываться на поле по полной.

– Ребята, ну а если представить, что ваша команда – оркестр. Есть ли «первая скрипка»?

Павел Е.: Капитан – душа команды!

Андрей (улыбается): Ну, если серьезно, то вот Паша Ермолин больше всех забивает. Без вратаря – Дениса Кижа – вообще бы не справились, он столько раз нас спасал. Ну, если хотите основных игроков, то это Андрей Лукин, Вова Милюков, Дима Громов, Женя Попов, Паша Артемьев. А на самом деле все молодцы!

– Ну, и напоследок, поделитесь планами на будущее.

Павел Е.: Я вот мечтаю выйти на поле Ноу Камп (стадион, на котором играет ФК «Барселона»)! (дружный смех).

Андрей: Для начала надеемся выйти в плей-офф Кубка «Зенита». Для этого нужно занять не ниже четвертого места. Осталось сыграть четыре игры. А летом будем заявляться на Летний кубок, который будет разыгрываться в июне.

Павел Е.: Осенью опять будем участвовать в первенстве СПАМФ. Теперь у нас есть четкая задача выйти во вторую лигу. Мы уже почувствовали твердую почву под ногами, теперь нужно серьезно заявлять о себе.

Павел К.: Главное – это добиваться поставленных целей!

Ну что же, пожелаем «Кронверку» воплотить в жизнь все их планы, достигнуть поставленных целей, получить все возможные награды. Болейте за «Кронверк»!

Ольга АМЕЖНОВА, студентка группы 3241, ответственная по связям со СМИ Студсовета ИТМО

Опубликовано в газете «Университет ИТМО» № 85, май 2007 года

ЛАДОГА – ВУОКСА – 2007

Мы ехали в электричке, примерно предполагая, что нас ждёт. Водный поход! Целыми днями на воздухе, целыми днями на воде, грести, горланить. Солнце, палатки, лица друзей. В общем, ехали в рай...

Платформа встретила нас дождём и прохладой. «Синёво». Около года назад мы также прибыли сюда. А вот и «Парус», ожидающие нас лодки и спасательные жилеты. Первая стоянка всегда недалеко, проверяем инвентарь, всё ли есть.

Ладожское озеро блестело спокойствием и тишиной

А на следующее утро – в путь! «По лодкам!» – слышится голос Анны Александровны. А наше судно полно воды!!! Неудачно поставили! Хаос. Ветер. Собирались больше часа, грузили еду, запаковывали вещи. Ещё не привыкли, ещё не сработались... Отчалили. Волны, ветер... А это только ещё Вуокса. Лодку сносит ужасно, отплыли пару метров от берега... «Выпрыгивайте из лодки, к берегу её, к берегу»...

Вещи, мешки с едой, батоны мерно покачивались на волнах...в ЛОДКЕ. Казалось, пол Вуоксы было в ней. Воду вычерпывали ведрами. Батоны разваливались в руках, только некоторые удалось спасти. Вторично отплывая, одного человека посадили на черпак. Двигались медленно, то и дело отруливая от берега. Боролись с волной...

Кое-как добрались до реки Тихая. А вот и мост, через который лодки надо проводить, стоя почти по пояс в воде: течение очень сильное.

Да и сама Тихая не подарок. Лавировали между камнями, то и дело выпрыгивая и толкая лодку. Один человек, сидя на носу, указывал местонахождение камней. Работали уже почти слаженно, да и течение помогало нам....

А вот и она, такая огромная, такая разнообразная, такая живая и самостоятельная, какая-то полная перемен, эмоций, полная красоты и силы... она – Ладога. В этот раз Ладожское озеро встретило спокойствием и тишиной. Редкое явление.

В этот день гребли не покладая весел, гребли долго, устали, но гребли

Проезжающие мимо люди рассказывали, что за день до нашего прибытия сюда был настоящий шторм. Перекрёстные волны смывали всё на своём пути ... А мы рассекали вёслами водную гладь, и лишь в некоторые из дней Ладога дарила нам небольшие волны, мерно плещущиеся за бортом. Красота ....

Вот и райское местечко, прозванное так ещё с прошлогоднего похода. Почему райское? Потому что вода, песок, сосны, скалы. Одно отличие от морского берега – холодная вода, очень холодная. Настоящая Ладожская! Обжигающе холодная. Забегаешь в неё и скорей несёшься обратно, забегаешь снова и снова... Здесь потрясающий закат, песни, костёр и уже родные лица, чуть освещаемые им, такие тёплые, такие светлые... как это солнце и синее-синее небо.

А вот мы уже плывём в Бухту Туристов. В этот день гребли не покладая вёсел, гребли долго, устали, но гребли. Оказалось – тупик, а по карте мост! Незадача! Вместо моста дорога, машины ездят взад и вперёд.

Тут последовали долгие споры. Возвращаться назад не хотелось. Да и надо ли! Лодки перетащили волоком на следующее утро, одну за одной. Как будто всю жизнь этим занимались! Загрузили быстро и в путь. Прогресс на лицо!..

Бухта Туристов: отвесная скала, большая стоянка. Здесь было время и на Ладогу взглянуть с высоты скал, и полазать по ним, и искупаться в тёплой на поверхности и ледяной в глубине озера воде, и устроить вечером настоящую баню, с вениками и паром, и вновь посидеть у костра...

Обратный путь нелёгок: по Тихой против течения плыть – не шутка, иногда хоть греби, хоть не греби – всё одно. Толкать приходилось часто, порой толкающий человек исчезал за бортом (перепады глубины) и вновь появлялся в полный рост. И вновь Вуокса. На этот раз - спокойная и гладкая. Но штиль был не долог: на следующий день по пути на малые скалы волны были такие, что разворачивало на все 360 градусов! Но на этот раз повезло: обошлись без потерь, ни одного хлеба не утопили.

Последняя стоянка. Это было недалеко от затонувшего корабля. Большая скалистая глыба, костёр среди скал, большая медведица над головой, звездопад, йодовые татуировки, смех, лунная дорожка, и вновь песни, песни на самом берегу, у обрыва...

Лавировали между камнями, то и дело выпрыгивая и толкая лодку

Чувствуется приближение города: гребётся тяжело, каждая минута на счету. Моем лодки, сдаём инвентарь, и вот вновь «Синёво», вновь электричка, все вместе, все родные, прекрасные...

Эти 11 дней похода слились в один. Такой разнородный, многообразный, радостный и такой короткий. Такой вот 150-километровый марафон, неторопливый, созерцательный и вместе с тем пролетевший стрелой. Здесь нашим верным соратником был смех, нашим сопровождающим – сама природа, а спутницей – красота. И мы жили, и мы радовались каждому мгновению...

Огромное спасибо Анне Александровне Федотовой и профкому студентов университета за такой подарок!

Марина ШМАТКОВА, студентка группы 4345

Опубликовано в газете «Университет ИТМО» № 89, сентябрь 2007 года

ФУТБОЛ, ФУТБОЛ, ФУТБОЛ

Закончилось первенство университета по мини-футболу, которое отличалось от предыдущих большой массовостью и напряжённостью спортивной борьбы.

Первенству по минифутболу предшествовали розыгрыш Кубка по большому футболу, спартакиада первокурсников и Всероссийский турнир «Звезды третьего тысячелетия».

В сентябре – октябре прошел очередной розыгрыш Кубка Санкт-Петербурга по футболу среди вузов. Команда нашего университета благодаря дружеским отношениям с Архитектурно-строительным университетом через ряд товарищеских встреч хорошо подготовилась к участию в турнире. В 1/32 и 1/16 были одержаны победы с одинаковым счетом 3:0, соответственно над Юридической академией и Училищем МВД. Однако в 1/8 турнирная таблица свела нас с будущим обладателем Кубка, командой ГУАП. В упорной борьбе наша команда уступила со счетом 1:4, гол забил П. Кокорев (гр. 3660). За проявленные мастерство, самоотдачу и спортивную злость на футбольном поле необходимо отметить Д. Рязанцева (гр. 6130) и А. Лукина (гр. 2320).

После большого футбола команда начала подготовку к первенству вузов по мини-футболу. Тренировочный процесс был организован в спортивном зале университета. Наша команда заняла шестое место, что является несомненным успехом. Капитаном и лидером команды был её вратарь П. Никитин (гр. 1072).

В это же время основная сборная университета, составленная из студентов старших курсов, участвовала в отборочном соревновании Всероссийской открытой спартакиады «Звезды третьего тысячелетия». На поле спортивного стадиона ДСИ «Зенит», в группе Б, нашей командой были одержаны победы: «ZEN-Колпино» – 5:2; «ИП и СР» –7:0; «СПбГМТУ» – 6:1. В итоге, заняв первое место в группе, команда вышла в финальную часть турнира среди команд Санкт-Петербурга, где в феврале поборется за выход в финальную группу с участием команд из различных регионов РФ. На данный момент лучший бомбардир команды – **Р. Брекалов** (гр. 5517) – пять голов.

В начале декабря проведено первенство университета по мини-футболу, вызвавшее огромный интерес, как у участников, так и у зрителей. Восемь команд в двух группах по круговой системе выявили сильнейших. В первом полуфинале играли команды ФОИСТ и ИФФ.

Абсолютно равная игра, преимущество в счёте не раз переходило от одной команды к другой. И только из-за перебора фолов командой ИФФ и реализованных 10-метровых ударов команда ФОИСТ одержала победу со счётом 8:5.

Во втором полуфинале командам ФТМТ и ГФ для выявления победителя понадобилось дополнительное время, решающий мяч забила команда ФТМТ, счёт 4:3. В матче за третье место упорной борьбы не получилось, отдав все силы в полуфинале, команда ГФ не смогла оказать достойного сопротивления команде ИФФ, в результате счет 7:1.

Финальный матч отличался редким по драматизму сюжетом. В этом матче было всё: и дополнительное время, и послематчевые 6-метровые удары, эмоции били через край. Основное и дополнительное время закончилось со счетом 2:2. После пяти выполненых 6-метровых ударов счет 4:4. Вратари команд Р. Умяров (ТМТ) и Р. Чарыев (ФОИСТ) отличились не только при защите ворот, но и реализацией своих ударов. Ответственность за дополнительный удар взяли на себя капитаны команд. Удар П. Кокорева (ТМТ) отразил вратарь, а удар П. Могучего (ФОИСТ) был точен. ФОИСТ-ЧЕМПИОН! Лучший бомбардир первенства – П. Кокорев (ТМТ) – 17 голов.

Таковы текущие итоги выступления футбольных команд университета в новом учебном году, отличительной особенностью которых явились массовость и энтузиазм студентов.

Виктор ЛЕВЧЕНКО, старщий преподаватель кафедры физвоспитания и валеологии

Опубликовано в газете «Университет ИТМО» № 81, январь 2007 года

ВОЗРОЖДАЕМ ВОЛЕЙБОЛ

В нашем университете часто проводятся различные спортивные соревнования. На этот раз ко Дню защитника отечества было приурочено первенство университета по волейболу. Эти состязания были проведены по инициативе дирекции студенческого городка, кафедры физического воспитания и валеологии и факультета военного обучения.

Наверное, впервые за последние несколько лет организаторы подошли к идее соревнований с такой ответственностью. После долгого обсуждения состава судейской комиссии, правил проведения соревнований и других организационных вопросов был подготовлен проект приказа

ректора о проведении соревнований.

Организаторы провели расширенное собрание на кафедре ФВиВ, подготовили призы, грамоты и медали. Для создания спортивной и в тоже время праздничной атмосферы преподавательский состав кафедры вместе со студентами провёл генеральную уборку спортивного зала. Судейская комиссия, приглашенная из Военного института физической культуры, отлично справилась со своими обязанностями, а волейболисты университета приобрели новые связи для качественного развития волейбола в стенах нашего университета.

Несмотря на праздничный день, участников было очень много, и каждая из десяти команд-участниц хотела занять первое место. Свои команды представили не только факультеты, но и преподавательский состав и даже общежитие.

Соревнования проходили в бескомпромиссной борьбе. С начала и до самого конца соревнований, а закончились они в 19-00, не утихали эмоции в поддержку своих команд. В результате напряженной борьбы места распределились следующим образом:

1 место – сборная команда студентов общежития (капитан А. Гриценко);

2 место – команда преподавателей и аспирантов (капитан С. Сударчиков);

3 место – команда естественнонаучного факультета (капитан Т. Медведева).

Приятно было то, что в зале отсутствовали равнодушные, а значит, перспективы развития волейбола в нашем университете есть. Все пришедшие остались очень довольны, ведь увлекательно было не только играть, но и болеть за свои команды, переживать, и в итоге вместе наслаждаться победой.

Участники первенства надеются, что подобные соревнования будут проводиться регулярно. Конечно, для повышения уровня соревнований и зрелищности игр, командам необходимы систематические тренировки и качественный инвентарь, а желания играть и развивать спорт в нашем университете в избытке.

Сергей СУДАРЧИКОВ, начальник кафедры защиты информации ФВО:
Татьяна МЕДВЕДЕВА, студетка группы 5701

Опубликовано в газете «Университет ИТМО» № 84, апрель 2007 года

О СПОРТЕ И НЕ ТОЛЬКО

Хочу высказать свое мнение о турнире по волейболу в честь «Дня защитника Отечества». В статье Т. Медведевой и С. Сударчикова, опубликованной в прошлом номере газеты сказано, что все прошло замечательно. Но у меня другое мнение. Началось с того, что открытие турнира задержалось на полтора часа. Не очень-то приятно в праздник, когда каждая минута дорога, сидеть и ждать. Вроде никто не держит, уходи, только есть команда, которой нужна твоя поддержка.

Про то, что у нас все спортивные турниры проходят незаметно, без рекламы, и говорить не стоит. Та же самая история с чемпионатом вуза по баскетболу. Узнала я про него только за день до финала и то благодаря объявлению в общежитии.

Хочу поинтересоваться у организаторов, для кого проводятся эти соревнования? Для тех, кто на следующий день посмотрит отчет из нескольких фотографий на ватмане? Сколько раз, рассматривая его, я слышала возглас: «Ну вот, опять пропустили соревнования». Как человека любящего порядок и правила меня удивляет то, как проводятся соревнования.

Турнир посвящен празднику 23 февраля. В приказе ректора сказано: «… соревнования проводятся среди мужчин», а играли в мужских командах и девушки. Составы команд не были заранее утверждены главным судьей (Ю. Н. Щедрин) и главным секретарем (Е. Г. Удин), а по залу то и дело бегали участники и собирали игроков в свою команду. Думала, что всему этому безобразию предела не будет. Однако финал состоялся! Ура!

Спасибо и ребятам, которые показали очень зрелищную игру. Победу одержала с большим отрывом сборная студгородка. Любовь к волейболу у этих ребят настолько сильна, что они ездят на тренировки через весь город на станцию метро «Звездная». Я была слегка удивлена: ведь есть университетский специализированный волейбольный зал. Но туда ребят не пускают. Спасибо директору студгородка Ф. Е. Войтону, который не бросил спортсменов, обеспечив для дополнительных тренировок зал СК «Метрострой».

Чемпионат по баскетболу тоже оказался победным для сборной студгородка. Но меня удивило, что судьи соревнований даже не надели не только спортивную форму, но даже спортивную обувь.

А в перерыве между таймами нам показали выступления по самбо. Зрелище было малоприятным. При падении на мат, который состоял из кусков поролона, поднимался жуткий столб пыли. После этого выступления зал пришлось подметать, так как кусочки поролона валялись всюду. А пыль так и осталась висеть в воздухе.

Мне было стыдно. Я учусь в одном из лучших вузов России, а инвентаря на кафедре ФВиВ нет! Если у меня и было желание начать заниматься самбо в нашем спортзале, то теперь оно пропало.

Однако, в самом студгородке много делается для того, чтобы студенты, проживающие здесь, занимались спортом. Ведь у нас есть собственный современный тренажерный и теннисный залы. Постоянно проводятся интересные спортивные соревнования, в которых могут участвовать все желающие.

София ХУГАЕВА, студентка группы 3222

Опубликовано в газете «Университет ИТМО» № 85, май 2007 года

ПОЗДРАВЛЯЕМ!

Сборную команду университета – чемпионов Санкт-Петербурга по спортивному туризму: Евгения Брочковского, капитана команды (гр.6514); Станислава Аксарина (гр.4201); Юрия Шамардина (гр.3121); Полину Кирикову (гр.4211); Александра Литвинова (гр.4314); Алексея Карлыханова, аспиранта кафедры БИТ.

В первенстве России команда заняла III место.

Опубликовано в газете «Университет ИТМО» №95, март 2008 года

СПОРТКЛУБ ПРИГЛАШАЕТ!

Прошедший учебный год ознаменовался новыми достижениями студентов нашего университета.

С образованием в нашем вузе спортивного клуба появились новые секции по таким видам спорта, как флорбол, маунтинбайк, каратэ, бадминтон и др. Всего в университете культивируется 19 видов спорта. Наилучшие спортивные показатели у секции туризма, руководит которой мастер спорта по туризму, доцент кафедры ФВиВ А. А. Федотова.

На чемпионате России по туристическому многоборью среди студентов команда нашего университета заняла III место!

В ее составе выступали: Е. Брочковский (гр. 6514), С. Аскарин (гр.5201), П. Кирикова (гр.5211), А. Литвинов (гр.5314), А. Карлыханов (аспирант), Ю. Шамардин (гр.4121), А. Ершова (гр.5742), Л. Сергеева (гр.2520). А в первенстве вузов Санкт-Петербурга они завоевали I место! Поздравляем!

Продолжают хорошие традиции шахматисты и шашисты университета, которых курирует старший преподаватель В. З. Рекин. Так, шашисты университета заняли III место в высшей лиге города, уступив только СПбГУ и спортсменам СПбГУ ЭиФ. По международным шашкам мы стали четвертыми, пропустив еще и СПбГ ГИ им. Г. В. Плеханова. Шахматисты же стабильно занимают пятое место среди вузов города по всем трем номинациям игры в шахматы (классические, быстрые, блиц). Здесь надо отметить следующих студентов: Игоря Гунька (гр.4211), Р. Пещерова (гр.2146), Н. Матюшенкова (гр.4231), В. Киреенкова (гр.3321) и М. Слинченкову (гр.5148) - шашки; А. Давыдова (гр.4539), О. Панькова (гр.3103) и Я. Кита (гр.5080) – шахматы. Успешно выступили в этом году и футболисты (тренер О.А. Дмитриенко), занявшие в чемпионате вузов IV место.

В первенстве университета среди команд факультетов в этом году победили представители гуманитарного факультета (ответственная – доцент А.А. Федотова). Вторыми стали студенты факультета КТУ (ответственная – преподаватель Е. С. Белобородова); третьими – прошлогодние победители первенства – спортсмены ФОИСТа (ответственный – старший преподаватель В.З. Рекин).

Дебютанты соревнований – представители ФСПО, начав с двух побед (по туризму и волейболу), затем сбавили обороты и в итоге финишировали лишь восьмыми, обойдя только стабильно последних – спортсменов ИКВО, которые сумев занять III место по волейболу, подали надежду на улучшение показателей по спортивно-массовой работе в будущем году.

Владимир РЕКИН заместитель директора спортклуба

Опубликовано в газете «Университет ИТМО» №99, сентябрь 2008 года

С ПОБЕДОЙ!

Поздравляем сборную команду университета, занявшую второе место в первенстве вузов Санкт-Петербурга по теннису: Н. Бурмакина (гр. 3103), К. Житника (гр. 3103), А. Биндюка (гр. 5165), Е. Булла.

За призовые места боролись более 20 команд из различных вузов города. Нашей сборной в упорной борьбе удалось одолеть чемпиона прошлого года – команду СПб ГУ, а также сборные ЛТА и СПбГУ «Военмех».

Никита БУРМАКИН, студент группы 3103

Опубликовано в газете «Университет ИТМО» №100, октябрь 2008 года

ШАШКИ!

Недавно закончилось лето, и все провели его по-разному: кто-то ездил за границу, кто-то гостил у родственников, а мне довелось принять участие в командном Чемпионате России по международным шашкам, проходившем в Ижевске, столице Удмуртии.

Выступал я за сборную Санкт-Петербурга, будучи ее капитаном и играя на первой доске. Мы взяли серебро! После этого я участвовал в международном турнире «Белые Ночи» в Санкт-Петербурге и занял второе место. В общем, лето провел успешно. Своим примером я хочу показать, что если к чему-то стремишься, то обязательно этого добьешься!

Руслан ПЕЩЕРОВ

Опубликовано в газете «Университет ИТМО» №100, октябрь 2008 года

ОСЕННИЙ КРОСС-КАНТРИ

Этой осенью на слете туристов университета прошло открытие первого веломаршрута в окрестностях спортивного лагеря «Ягодное».

Новый маршрут первым посчастливилось оценить по достоинству всего лишь дюжине байкеров. Но, благодаря дирекции лагеря, в Ягодном планируется создание велобазы с инвентарем. Это позволит студентам и сотрудникам университета путешествовать уютными лесными тропинками по историческим и просто живописнейшим уголкам Мичуринской Гряды.

Двенадцать первопроходцев выстроились у радиорубки. Еще пару минут, и группа отправится на старт – западный берег озера Берестового.

И вот уже Света – организатор велопробега - торжественно отмечает начало маршрута на стволе старой сосны. Старт дан!

Дорога, плавно извиваясь между деревьями, чередуясь подъемами и спусками, медленно уходит на юг. Лес время от времени меняет свой облик, появляются вырубки и буреломы. Выезжаем на сельскую дорогу. Далеко впереди виднеются силуэты страстных любителей велотуризма – ребята решили «рвать».

И вот неожиданная поломка …

У одного из участников спадает цепь. Ремонт отнял немного времени, но основная группа уже далеко впереди. Решили догонять. Снова дорога, разметка маршрута, резкий поворот налево и мы в лесу. Спустя некоторое время замечаем, что на песке нет следов опередивших нас велосипедистов. Становится ясно – первая группа сбилась с пути. Выходим с ними на связь и договариваемся встретиться на первом привале – старой финской мельнице.

Небольшой экскурс в историю этого места. Спускаемся к мельнице. Поразительно, что сооружение построено без связующего элемента.

Внимание участников привлекает вопрос Светы:

– Кто-нибудь увлекается геокешингом?

Дело в том, что в руинах финской мельницы находился тайник с «кладом». Света подходит к большому валуну, ловко достает из-под него еще пару камней и жестяную коробку. Медленно ее открывает, а там … диски, календарь, пара зажигалок и записка заложившего тайник. Оставляем в ней пару строк и пожеланий другим кладоискателям и отправляемся дальше.

Перед нами ручей, и мы переходим его вброд. Отличное дело – по колено в воде переносим на себе велосипеды. Немного времени на просушку и снова в путь!

Спуск – подъем, спуск – подъем, спуск – подъем … Остановка. Ягоды. Черника, брусника. Ими усыпана вся поляна. Не оторваться. Но мы выбираем тихое шуршание колес, шелест листвы и ветер в волосах.

Впереди Борисово. Там второй привал. Быстрая фотосъемка и в путь! Еще пара мостов через реку, нехоженые тропинки, и дорога выводит нас на бескрайний сельский луг. Такие - только в рекламе швейцарского шоколада показывают – сочная альпийская зелень высотой с колесо велосипеда.

А еще яркое солнце, голубое небо и лес, горящий первым золотом осени. Чудная выдалась погода!

Минуем хутор, где на некоторых домах сохранились таблички на финском, и выезжаем на финальный участок пути.

Самое яркое впечатление – спуск по старой финской дороге. Это и резкие повороты, и ямы, и полуразрушенная брусчатка и, конечно же, спуск, который завершает живописный вид восточного берега озера Берестовое.

Будете в Ягодном, обязательно спуститесь по ней! Вам не может не понравиться этот «аттракцион»!

Финиш! Один за другим подъезжают немного уставшие, но, безусловно, счастливые велосипедисты. Собрались все. Стоп, не все! Кого-то не хватает… Интересно, кого… Пытаемся вспомнить, но, кажется, это бесполезно. Сергей просматривает все свои снимки.

– Вот он! Нашелся! Но лицо у него какое-то грустное.

– А может он уже в лагере?

– Разберемся на месте, а сейчас давайте отметим точку финиша!

Все дружно рисуем флаг финиша на старой сосне.

Вот она, исполнившаяся мечта!

Всех любителей велоспорта приглашаем участвовать в совместных поездках, походах и веложизни университета.

P.S. Планируется, что эта велотрасса станет отправной точкой в развитии сети подобных маршрутов по всей Ленинградской области.

Ольга БЕРЕЗНЕВА, Светлана ЖИМАРИНСКАЯ

Опубликовано в газете «Университет ИТМО» №101, 2008 года

НОВОСТИ СПОРТКЛУБА

- Поздравляем сборную команду Санкт-Петербурга по флорболу, занявшую шестое место в I туре чемпионата России среди женщин (Высшая лига). Команда была создана всего полтора года назад. Особенно приятно, что в её составе играют наши девушки: Ольга Баринова (гр.5321), Марина Перепелкина (гр.5147), Анастасия Мокичева (гр.3310) и Виктория Манко (гр. 3060). В конце декабря команда, возможно, пополнится еще двумя студентками: Дианой Гальтер (гр.2352) и Екатериной Гребцовой (гр.2513).
- Продолжаются соревнования первенства вузов города по волейболу. Наряду с мужской командой после долгого перерыва выступает и наша женская сборная. В последнем туре, который проходил 5 ноября, девушки под руководством тренера А.А. Петрова выиграли у соперниц из Химико-фармацевтической академии со счетом 3:2.
- Спортсмены нашего университета выступили и на чемпионате вузов города по ориентированию, который состоялся 4 октября в посёлке Кавголово. Наши ребята заняли двенадцатое место.
- Соревнования по волейболу среди вузов Петроградского района прошли 14 октября в СПбГГИ им. Г.В. Плеханова. Команда университета заняла третье место, уступив волейболистам СПбГЭТУ «ЛЭТИ» и СПбГМА им. И.И. Мечникова.
- В первенстве университета по волейболу победу одержали студенты ФОИСТа (капитан Артём Безбородов, гр.5345), на втором месте команда факультета КТиУ, на третьем – ГФ.
- В декабре состоятся финалы на кубок ректора по футболу, флорболу, баскетболу и бильярду, ставшие уже традиционными.

Владимир РЕКИН,
заместитель директора спортклуба

Опубликовано в газете «Университет ИТМО» №102, ноябрь 2008 года

НОВОСТИ СПОРТКЛУБА

В командном первенстве Высшей лиги среди вузов Санкт-Петербурга по шахматам команда нашего университета заняла IV место! Всего участвовало 26 команд.

Поздравляем: Валентина Абрамова (гр.5660), Андрея Давыдова (гр.5439), Олега Панькова (гр.3103), Андрея Любивого (гр.2651), Владимира Мухлисова и Алексея Полещука (гр.2145), Юрия Кузьмина (гр.3100) и Радду Юрьеву (гр.2312).

На первенстве района среди вузов наши шахматисты завоевали кубок!

Отличились: Владислав Мухлисов, Олег Паньков, Андрей Любивый и Радда Юрьева – все четверо – кандидаты в мастера спорта.

На чемпионате вузов Санкт-Петербурга по боулингу наша команда заняла I место! Поздравляем!

14 декабря прошла товарищеская встреча по флорболу между женской командой нашего университета и сборной командой вузов города «Смарт». Наши девушки всю встречу доминиро-

вали на площадке и уверенно победили со счетом 4:1. Но обиженных не было, поскольку призы из рук проректора А.Ю. Иванова получили все участники матча.

Возрождение регби

В начале декабря при непосредственном участии спортклуба нашего университета прошла презентация Федерации регби Ленинградской области.

В планах Федерации: всестороннее развитие и популяризация регби как увлекательного и общедоступного вида спорта; многопрофильное сотрудничество со школами и высшими учебными заведениями; организация соревнований; формирование школы тренерско-судейского состава.

Владимир РЕКИН
заместитель директора спортклуба

Опубликовано в газете «Университет ИТМО» №103, декабрь 2008 года

НЕИСПРАВИМЫМ РОМАНТИКАМ!

Секция туризма нашего вуза была создана в столь незапамятные времена, что восстановить точную дату уже не возможно. Стоит ли говорить о том, что она имеет богатейшую историю!

30-40 лет назад ребят в анараках (непродуваемых куртках) с эмблемой нашего, тогда еще, института можно было встретить в самых отдаленных уголках нашей Родины.

Сейчас секция переживает свое второе рождение. Мы совершаем спортивные походы, участвуем в соревнованиях по туристскому многоборью,скалолазанию, мультиспорту. Только за последний год наши ребята побывали на Алтае, Кавказе, в Крыму, Хибинах, участвовали в водных походах по рекам и озерам Карелии иЛенинградской области. У нас есть сильная спортивная команда, которая уже не раз занимала призовые места на первенствах города.

Кроме того, мы – туристы ИТМО – веселый и душевный коллектив единомышленников. По выходным нас не застанешь в городе! Мы ездим отдыхать на озера, покорять скальные массивы, кататься на лыжах, велосипедах, сноубордах, ходить на байдарках. Да чего мы только не делаем весело и вместе!

Словом, если ты любишь природу и приключения, если в тебе сильны спортивные амбиции или ты просто неисправимый романтик, которому так не хватает свежего воздуха – милости просим! Здесь тебя поймут и примут.

СПОРТКОМИТЕТ

Опубликовано в газете «Университет ИТМО» № 109 2009 года

НЕ СДАВАЯ ПОЗИЦИЙ

В этом году ассоциации бильярда и боулинга университета исполняется пять лет. Для студенческой организации это весьма солидный срок. И все пять лет мы организуем для студентов соревнования на самом достойном уровне.

В чем кроется секрет успеха и долголетия? Ответ очень прост – в грамотном руководстве и энтузиазме создателей ассоциации. В 2008 г. нам удалось то, чего не смогла добиться ни одна другая студия – мы обеспечили студенческие соревнования, участие в которых абсолютно бесплатно, дорогими и стоящими призами. Естественно, не без помощи спонсора – компании ASUS в партнерстве с AMD.

Кроме того, была проделана серьезная работа с клубами, в которых проводятся наши встречи. В частности, со Студклубом вуза, результатом которой стало проведение всех шести чемпионатов 2008 г. в выходные дни. В качестве призов в годы сотрудничества с ASUS победителям соревнований вручались широкоформатные мониторы и современные КПК.

Весенний семестр начался с участия наших студентов в межвузовских соревнованиях по пулу и боулингу. Команда нашего университета «Шары ярости» традиционно сильно выступила в городских чемпионатах, став призером сразу двух крупных турниров! Отметим также выступление Ильи Романова (гр.3165) в личном первенстве по пулу, который отлично проявил себя и занял второе место среди студентов Санкт-Петербурга.

Нам удалось организовать бесплатные тренировки для студентов по русскому бильярду, для чего Спортклуб вуза любезно выделил нам два выходных дня для занятий. В мае мы провели очередной чемпионат среди наших студентов по

русскому бильярду и, даже несмотря на отсутствие дорогих призов, на турнир пришло около 40 участников. Победителей поздравила чемпион России по пулу Ирина Горбатая. В результате договоренности с руководством клуба Ленинградского дома молодежи студенты университета имеют возможность приобрести здесь именную накопительную карту скидок на очень заманчивых условиях.

Также в этом семестре было проведено, пожалуй, самое яркое мероприятие года в жизни ассоциации – встреча студентов и ректората по боулингу (в прошлом году состоялась аналогичная встреча по бильярду). Нами была придумана интересная концепция, согласно которой каждая команда на соревнованиях состояла из одного студента и одного представителя ректората. В соревнованиях приняли участие ректор В.Н. Васильев, проректора: Ю.Л. Колесников, А.А. Шехонин, А.Ю. Иванов, А.В. Иванов и А.Г. Шелковский. Победу одержал ректор университета в паре с Юрием Гранкиным – членом сборной команды вуза по боулингу.

Это лишь малая часть тех событий, которыми был богат прошедший учебный год. В следующем году мы планируем поднять студенческие соревнования на новый, более высокий уровень. Для этого у нас и силы, и опыт, и много новых идей!

Опубликовано в газете «Университет ИТМО» № 109 2009 года

ИГРАЯ В ВОЛЕЙБОЛ

Мог ли представить себе родоначальник волейбола Уильям Морган, что спустя годы ученые социологи будут высчитывать рейтинг спортивных игр по коэффициенту интеллектуального участия?

На рубеже XX – XXI веков ученые пришли к выводу, что следующее место после шахмат по этому коэффициенту, неожиданно для многих, закрепилось за волейболом. Видимо из-за того, что в этом виде спорта необходимость просчитывать игровую ситуацию минимум на три хода вперед развивает и совершенствует быстроту мышления. А это немаловажно в быстро меняющейся современной жизни.

Ничего удивительного, ведь еще из истории этого вида спорта известно, что первыми культивировать волейбол в нашей стране начали команды инженерно-технических работников различ -ных заводов царской России, интеллигенции иартистов театров. Благодаря наиболее образованным слоям населения, волейбол в нашей стране получил большее распространение, чем на родине в Америке.

Представители женской сборной команды по волейболу (слева направо): А. Овчинникова, М. Братаева, Д. Галашина, П. Павлова – капитан команды, В. Пекшина, О. Боровая, Е. Петрова

Члены сборной команды по волейболу (слева направо): Р. Куршин (капитан), М. Коровкин, А.А. Петров (тренер), А. Безбородов, А. Шаршов – стоят; Н. Буркман, А. Петров, В. Аристов – сидят

Не остается в стороне и наш любимый университет. История развития волейбола в вузе настолько глубоко уходит корнями в прошлое, что вряд ли кто и вспомнит, каким он был десять лет назад. Тем не менее, благодаря энтузиазму профессорского-преподавательского состава, ректорату и студентам, даже в самые сложные времена, в университете всегда была сборная по этому увлекательному виду спорта.

Не являются исключением и последние годы. Мужская сборная, пропустив прошлый сезон, этот год начала с побед сразу над несколькими лидерами мужского чемпионата. Войдя по итогам года в первую пятерку, команда сделала весомый задел на будущий сезон.

Не отстают и наши девушки. В сезоне 2008/2009 волевым решением была сформирована женская сборная. Команда с первых игр зарекомендовала себя как дружный, крепкий и перспективный коллектив. В течение всего года сборная девушек «набирала обороты», показывая прогрессирующие результаты. Апогеем стал Весенний кубок Санкт-Петербурга, в котором принимали участие уже зарекомендовавшие себя коллективы из нашего города, области и Москвы.

Нашим девушкам удалось триумфально взойти на пьедестал (III место) и получить не только ценные призы, но и массу положительных эмоций и лестных отзывов со стороны соперников и специалистов.

Хочется надеяться, что в будущем волейбол приобретет еще больший авторитет в нашем вузе.

Для этого стоит активнее искать таланты среди абитуриентов и студентов. Создать более благоприятные условия для тренировок. Неплохо вспомнить опыт прошлых матчевых встреч между преподавательским составом и студентами, которые, на мой взгляд, добавили бы авторитета наставникам и подстегнули к занятиям молодежь. При соблюдении этих условий следующий сезон будет еще более интересным и продуктивным.

Пора повернуться к спорту лицом, тем более, что по заверению ученых, волейбол является своего рода гимнастикой для ума, а, как известно, в здоровом теле и дух будет здоровым!

Опубликовано в газете «Университет ИТМО» № 109 2009 года

СБОРНАЯ ПО МИНИ-ФУТБОЛУ

В нашей секции тренируется 34 человека под руководством профессионального тренера. В коллективе есть как студенты I – V курсов, так и аспиранты, и сотрудники университета. Команда постоянно участвует в соревнованиях различного уровня. В этом году мы заняли 5 место на кубке CupperCup (из 70 команд участниц).

Андрей ГОРБЕНКО, капитан команды

Опубликовано в газете «Университет ИТМО» № 109 2009 года

УСПЕХОВ В СПОРТЕ

Два года назад в университете был создан спортивный клуб, одна из задач которого – достойное представительство наших спортсменов и команд на соревнованиях чемпионата вузов Санкт-Петербурга и Петроградского района.

Спортклуб культивирует более 30 видов спорта. В общем зачете среди 45 вузов города наш университет по итогам 2008 г. занимает 14-ое место (в 2007 году было 22-ое).

Наилучших результатов добились туристы, победившие всех в зимнем и горном видах туристской техники (тренер А.А. Федотова). Первое место завоевала команда по боулингу; вторыми (после СПб ГПУ) оказались представители большого тенниса (капитан команды Н. Бурмакин, гр.4103). На третьих местах были шашисты (руководитель В.З. Рекин) и флорболисты университета (капитан команды Р. Востряков, гр.5245). Уже в этом году теннисисты выиграли первенство вузов Санкт-Петербурга!

Среди популярных видов спорта в университете надо назвать шахматы, волейбол, баскетбол, настольный теннис, мини-футбол, скалолазание, бильярд, боулинг и каратэ. Многие представители этих и других видов спорта имеют возможность продолжить тренировочный процесс летом в спортлагере «Ягодное».

Владимир РЕКИН
заместитель директора спортклуба

Опубликовано в газете «Университет ИТМО» № 109, сентябрь 2009 года

ПЕРВЕНСТВО ВУЗОВ

Сыграны первые матчи по волейболу: наши юноши (капитан команды Артем Безбородов) уверенно переиграли команды СПбГМА им. акад. И.П. Павлова и СПбГМТУ с одинаковым счетом 3:0; девушки (капитан команды Полина Павлова) уступили команде СПбГУПС со счетом 2:3, но затем по всем статьям переиграли своих соперниц из СПбГУ-ВШЭ – 3:0.

В конце октября состоялась товарищеская встреча по мини-футболу между женскими командами нашего университета и СПбГЭТУ «ЛЭТИ».

В этом новом для нас виде спорта наша команда уступила опытным соперницам всего лишь один мяч – 4:5.

Свой стартовый матч с командой СПбГМА им. И.И. Мечникова наши баскетболисты выиграли со счетом 78:58.

Владимир РЕКИН, заместитель директора спортклуба

Опубликовано в газете «Университет ИТМО» № 112, ноябрь 2010 года

СПОРТ-ВЕСТИ

Закончилось первенство вузов города по шахматам. В нем приняло участие 39 команд, разбитых на три лиги. Среди восьми команд высшей лиги шахматистам нашего университета удалось занять довольно высокое четвертое место, уступив лишь трем «грандам» вузовских шахмат – сборным СПбГУЭФа, СПбГУ и СЗАГСа. Особо отличились на своих досках: Петр Гричун, гр.2709 (5 очков из 7 возможных); Андрей Любивый, гр.3651 (4 очка из 7) и Радда Юрьева, гр.3312 (3,5 очка из 7).

Эти же спортсмены вместе с Андреем Давыдовым, гр.5539 с огромным преимуществом (31 очко из 32) выиграли первенство вузов по шахматам Петроградского района, в котором участвовали пять команд. В первенстве района по дартсу наша команда довольствовалась лишь третьим местом, уступив СПбГМУ им. И.П. Павлова и СПбГЭТУ «ЛЭТИ».

Пожелаем нашей команде победить всех конкурентов! В начале декабря наши команды юношей и девушек с одинаковым счетом (3:2) одолели сильные команды СПбГУТиД.

Владимир РЕКИН
заместитель директора спортклуба

Опубликовано в газете «Университет ИТМО» №113, декабрь 2009 года

СТАДИОН МОЕЙ МЕЧТЫ

Спортивные итоги принято подводить по календарному, а не по учебному году. Каковы же достижения студентов нашего университета среди 45 вузов Санкт-Петербурга?

Итоговое седьмое место в главном соревновании, определяющем спортивный рейтинг каждого высшего учебного заведения, не может не радовать как самих спортсменов, так и руководство университета. Напомню, что в 2008 г. мы были на 14 месте, а в 2007 г. и вовсе лишь на 22-м. Что же обеспечило столь резкое вхождение, а вернее, взлет в элитную часть самых спортивных вузов города?

Сборная команда университета по большому теннису. стоят (слева направо): Елена Була, гр.4051, Евгений Новицкий, гр.4346. сидят: Кирилл Житник, гр.4100, Никта Бурмакин, гр.4103

Несомненно, отправной точкой можно считать создание, а точнее, воссоздание спортклуба университета в 2007 году. Его директор – ***Алексей Алексеевич Брехов***, мастер спорта СССР по нескольким видам борьбы, неоднократный призер первенств Советского Союза, хорошо проявил себя как организатор спорта в университете.

Так, имея в штате всего пять (!) человек и одного представителя кафедры ФВиВ (тренер по футболу В.И. Левченко), спортклуб организует работу по участию наших команд в чемпионате вузов города, первенстве вузов Петроградского района, а также проведению внутренней спартакиады университета. Кстати, в конце декабря на Ученом совете вуза были награждены призеры спартакиады 2008/2009 учебного года.

Первое место занял факультет ОИСТ (ответственный за спортивную подготовку студентов В.З. Рекин). На втором месте факультет КТиУ (ответственная Е.С. Белобородова), а на третьем-гуманитарный факультет (ответственная А.А. Федотова).

Если говорить о цифровых показателях наших достижений по годам, то они выглядят так: количество видов спорта, культивируемых в вузе в 2007 г. – 26; 2008 г. – 32; 2009 г. – 45! Количество призовых мест в чемпионате вузов города: 2007 г. – четыре, 2008 – шесть, 2009 – семь.

Самые значительные достижения мы имеем в большом теннисе (6, 2 и 1 места) и горном туризме (три первых места за последние три года). В состав сборной команды входят Юрий Шамардин, гр.5120; Борис Щербин, гр.4675; Игорь Родыгин, гр.3301; Людмила Сергеева, гр.3520; Александр Литвинов, гр.6314; Василий Авдюшкин, гр.4103.

Студентки ИТМО в составе команды бронзового призера чемпионата россии по флорболу. стоят (слева направо) Наталья Бутымова, выпускница 2009, Екатерина Гребцова, гр.3513. второй ряд (справа): Марина Шматкова, гр 6345. третий ряд: первая справа Марина Перепелкина, гр.6147, вторая слева Ольга Баринова, гр.6321. лежит (слева) Виктория Манко, гр.4060.

Юрий Шамардин, гр.5120, капитан сборной команды университета по горному туризму

В горном и других видах туризма большая заслуга мастера спорта А.А. Федотовой, а в теннисе – Никиты Бурмакина, студента гр.4103, кандидата в мастера спорта, завоевавшего по итогам 2009 года звание лучшего спортсмена года среди студентов Санкт-Петербурга. От всей души поздравляем Никиту! Хочется отметить и других призеров чемпионата вузов. Так, наши флорболисты с прошлогоднего третьего места поднялись на второе (тренер Роман Востряков); каратисты также стали третьими (тренер А.В. Федоренко); два третьих места взяли шашисты (ответственный В.З. Рекин) и также третьими стали наши студенты по боулингу. Этот вид спорта курирует и развивает студенческий клуб нашего университета под руководством М.В. Вяземской. В 2010 году направим свои усилия на развитие успеха. Уже в конце января начнутся новые соревнования по зимним видам спорта.

Владимир РЕКИН, заместитель директора спортклуба

Опубликовано в газете «Университет ИТМО» № 114, январь 2010 года

СРАЗУ В ДАМКИ

Этой осенью прошло несколько турниров, на которых студентам нашего университета удалось удачно выступить, защищая честь вуза и Санкт-Петербурга.

В октябре на чемпионатах Комитета по образованию Санкт-Петербурга по основной программе и блицу в стоклеточные шашки я занял первое место, а третье завоевал Иван Гунька, студент гр.5211.

На лично-командном и клубном чемпионатах России среди мужчин в городе Ижевске мы с Дмитрием Абариновым (гр.1080) стали призёрами России в составе питерского клуба «Интеллект», а Дима также стал чемпионом по блицу в составе сборной Санкт-Петербурга.

В Нижнем Новгороде я представлял наш вуз на студенческом чемпионате России по международным шашкам и завоевал серебро в блице и пятое место в основной программе.

В декабре в Санкт-Петербурге состоялся турнир на кубок В. Литвиновича по быстрым шашкам. Он собрал сильнейший состав из 40 человек: один гроссмейстер, 14 мастеров спорта и т. д. Наш вуз был представлен двумя шашистами. Я завоевал серебро по игре в русские шашки и бронзу - в стоклеточные, а Дмитрий Абаринов довольствовался восьмым местом – в русские шашки.

Дмитрий Абаринов, гр.1080, чемпион мира среди юниоров (блиц)

Мы с Димой выражаем благодарность нашим тренерам А.Л. Лангиной и В.О. Лангину, спортклубу университета и старшему преподавателю кафедры ФВиВ В.З. Рекину.

Руслан ПЕЩЕРОВ

Опубликовано в газете «Университет ИТМО» № 114, январь 2010 года

ПРИГЛАШАЮ НА ЧЕМПИОНАТ

Долгожданные чемпионаты Санкт-Петербурга среди вузов по русским и международным шашкам, в которых сборная нашего университета будет бороться за самые высокие места, пройдут уже в апреле.

А теперь о прошедших турнирах. В феврале во Всеволожске прошло первенство России среди молодежи и юниоров по русским шашкам. Я выступал в старшей группе и занял 4 место в основной программе, 4 – в блиц и 5 – в быстрой программе. В группе юниоров мастер спорта **Дмитрий Абаринов** (гр.1080) завоевал серебряную медаль в быстрых шашках, 4 место в блице и 9 – в основной программе. В целом турнир прошёл хорошо. Мы набрались опыта, появилась жажда победы, которая пригодится нам на чемпионатах вузов. Закончился очередной чемпионат города по стоклеточным шашкам. Состав собрался очень сильный, но немногочисленный. Из 10 спортсменов один – гроссмейстер, семь – мастеров и два – кандидаты в мастера спорта. По итогам турнира я занял 4 место, чему не могу не радоваться.

Руслан ПЕЩЕРОВ

Опубликовано в газете «Университет ИТМО» № 116, март 2010 года

ШАШКИ ПРОДОЛЖАЮТСЯ

В марте состоялось несколько чемпионатов по русским шашкам среди молодежи разного уровня

В начале марта во Всеволожске прошло первенство России. Наш вуз традиционно представляли Дмитрий Абаринов (гр.2080) и я. Дима в группе до 19 лет выиграл серебряную медаль в молниеносной программе. Моим лучшим результатом в группе до 23 лет оказался делёж четвертого места в быстрой программе. Поздравляем!

Участники чемпионата университета (слева направо): Владислав Балан, Дмитрий Абаринов и Руслан Пещеров

В конце марта состоялся ежегодный чемпионат университета по русским шашкам. Отличительными особенностями этого года стали новая схема проведения турнира и увеличенный призовой фонд – свыше 4000 рублей.

В чемпионате приняли участие 16 человек, из них два мастера спорта и пять кандидатов.

Золотая сборная НИУ ИТМО чемпион ВУЗов Санкт-Петербурга по русским шашкам - 2012: слева направо Евгений Грефенштейн (гр.4962), Радда Юрьева (гр.5312), Руслан Пещеров (гр.5148), Владислав Балан (гр.4655), Дмитрий Абаринов (гр.3080)

Сначала все участники сыграли по круговой системе с контролем – три минуты каждому на партию. Четверо лучших продолжили борьбу за призовые места по олимпийской системе. Финальные бои не изменили положение игроков, которое оказалось следующим: Дмитрий Абаринов (МС) (гр.2080) – 30 очков; Руслан Пещеров (КМС) (гр.4148) – 27 очков; Владислав Балан (МС) (гр.3650) – 26 очков и Михаил Коровкин (КМС) (гр.4131) – 22 очка.

Шашистки (слева направо): Мадина Пшихопова и Радда Юрьева

Поздравляем Дмитрия с защитой титула чемпиона университета! Он уверенно провел турнир, одержав все победы, за исключением двух ничьих в матче со мной за первое место. Стоит отметить выпускника Ивана Гуньку, который упорно сражался с Михаилом Коровиным за выход в финал. Поздравляем Евгения Грефенштейна (гр.3202), который оказался лучшим среди непрофессионалов. В отдельном зачете среди женщин шесть очков у Мадины Пшихоповой (гр.1521) и три у Радды Юрьевой (гр.4312).

Призеры чемпионата были награждены медалями с лазерной гравировкой, дипломами, прекрасными книгами. Победителю также вручили кубок. Остальные участники были награждены утешительными призами. В апреле будут проходить чемпионаты вузов Санкт-Петербурга по русским и международным шашкам, которые наш вуз начинает в ранге действующего чемпиона! Мы постараемся защитить титул.

Опубликовано в газете «Университет ИТМО» № 129, март 2011

РАСКАЛЕННЫЙ ТУРНИР

Шашки – круглогодичный вид спорта, в этом его немалая прелесть. В июне состоялся первый командный чемпионат мира по русским шашкам, который проходил в болгарском городе Приморско.

В нем приняли участие сборные разных стран, в составе которых были именитые гроссмейстеры. Россия была представлена несколькими регионами.

В конечном счете золото взяли представители Якутии. Сборная Санкт-Петербурга была полностью молодежной. Что особенно радует, двое из трех членов команды – студенты нашего вуза! Постоянные читатели, возможно, уже догадались, о ком идет речь. Это Дмитрий Абаринов (гр.3080) и я, ваш покорный слуга.

Борьба была очень серьезной, ведь высокий уровень соревнования не предполагает ошибок.

В итоге в быстрой программе («пять минут+ три секунды за каждый ход») мы завоевали бронзовые медали! Возможно, нам помогли напряженные годы тренировок и турниров, а может – яркое болгарское солнце и теплое Черное море. В любом случае мы остались довольны.

Партия с чемпионом мира

По дороге мы провели день в Стамбуле – одном из красивейших городов мира. Погода способствовала блестящим выступлениям и отличному отдыху. Мы стремимся к новым победам, чего и вам желаем!

Опубликовано в газете «Университет ИТМО» № 133 2011 года

ТУРНИР В ГОРОДЕ ПЕТРА

В октябре в Санкт-Петербурге состоялся чемпионат мира среди мужчин и женщин по русским шашкам. Это грандиозное соревнование впервые проходило в городе на Неве.

Чемпионат собрал рекордное число стран - участниц – 25. Приехали сильнейшие гроссмейстеры и чемпионы прошлых лет. В мужском турнире во всех программах приняли участие 62 спортсмена. Естественно, ведущими державами по русским шашкам являются Россия, Украина и Беларусь. Однако за последние годы, в том числе на этом турнире, серьезную конкуренцию представляли спортсмены из Литвы, Молдовы, Казахстана, Бразилии, США, Израиля и Кипра. Мне предстояло защищать честь нашей страны, города и университета. Моими соперниками были международные гроссмейстеры и мастера. В первом же туре я комбинационно разгромил чемпиона Литвы, входящего в первую пятерку рейтинга соревнований. Дальше пришлось сложнее. Отбивался, как мог. Моя защита была почти безупречна. Я проиграл только действующему чемпиону из Украины и экс-чемпиону из Молдовы.

Каждый матч требовал больших затрат сил и колоссального напряжения. Большинство моих партий заканчивались в цейтноте, а это говорит о том, что адреналин выделялся в огромном количестве.

Я занял 21-е место. Это очень хороший результат, ведь мне впервые довелось участвовать в подобном турнире. Чемпионом мира стал Олег Дашков из Самары, для которого все решилось, как обычно, в последнем туре.

Руслан ПЕЩЕРОВ

Поздравляем Руслана Пещерова с присвоением ему звания мастера спорта России! Он играет в шашки уже более десяти лет! Желаем красивых побед!

Опубликовано в газете «Университет ИТМО» № 135 2011 года

ЧЁРНО-БЕЛЫЕ СЛИВКИ

В конце февраля впервые в Санкт-Петербурге проходил чемпионат России по международным шашкам среди молодежи и юниоров до 24 лет.

Всего на турнир приехало почти двести шашистов из 16 регионов страны. Наш вуз, как всегда на крупных турнирах, был представлен Дмитрием Абариновым (гр.3080) и мной. Причем Дмитрий впервые принял участие в молодежной группе, а я – в последний раз.

Народная мудрость гласит: «Дома и стены помогают». Действительно, играть в нашем родном клубе им. Чигорина было уютно и естественно. Соревнования прошли в остросюжетной борьбе, и результаты мы показали очень высокие. Дмитрий выиграл серебряные медали в основной и молниеносной программах. Я стал бронзовым призером в быстрой программе. Это очередной большой триумф шашистов нашего университета!

Сразу после этого турнира мы поехали во Всеволожск, где проходил чемпионат России среди молодежи уже по русским шашкам. Здесь состав участников был еще более представительным. На турнир съехались сливки шахматного общества из 24 регионов страны, международные мастера, уже сложившиеся спортсмены. Была невероятно острая конкуренция даже за попадание в десятку! Мы не смогли войти в призовую тройку, но сыграли все равно достойно. Лучшим моим результатом стало пятое место в быстрой программе. Дмитрий занял восьмые места в молниеносных и быстрых шашках.

В конце марта состоится ежегодный чемпионат университета по русским шашкам. В апреле стартуют чемпионаты вузов Санкт-Петербурга, в которых наш университет постарается вернуть себе титул чемпиона. Приходите на соревнования и поддержите нашу сборную!

Руслан ПЕЩЕРОВ

Опубликовано в газете «Университет ИТМО» № 139, март 2012 года

Сегодня Руслан Пещеров – кандидат технических наук, сотрудник управления по физической культуре и спорту ИТМО, тренер секции шашек

РОКИРОВКА ЛИДЕРОВ

Состоялся очередной чемпионат НИУ ИТМО по русским шашкам. Этот турнир стал самым массовым за все 112 лет существования нашего вуза. В этом году мудрая игра сплотила 20 спотсменов, из которых два – мастера спорта России, один – национальный мастер Молдовы и три – кандидаты в мастера спорта! Состав впечатляющий!

Превзойдет ли ученик учителя?
Владимир Рекин (слева) и Евгений Грефенштейн

Чемпионат проводился по правилам молниеносной игры (блица) – по три минуты на партию каждому игроку. Турнир проходил сначала по швейцарской системе в 11 туров, затем сильнейшие четверо мужчин и четыре женщины играли по олимпийской системе за призовые места. Место в швейцарке являлось важным, потому что в дальнейшем игрок с более высоким местом получал преимущество в случае ничьей в матче. Учитывая, что женщин в турнире было всего четыре, они все проходили в финал. Для шестнадцати мужчин попадание в лучшую четверку стало непростой задачей.

В результате первые три позиции, как и полагается, заняли мастера: 1-е место с 10 победами и одной ничьей занял я, 2-е место с 10 победами и одним поражением – Владислав Балан (гр.4655), 3-е место с девятью победами, одной ничьей и одним поражением – Дмитрий Абаринов (гр.3080). Причем мастера потеряли очки только в борьбе друг с другом.

Дальше состоялась главная сенсация турнира. Евгений Грефенштейн (гр.4962) уверенно занял 4 место, проиграв только мастерам и одержав победы над остальными соперниками. В их числе – опытные кандидаты в мастера Михаил Коровкин (гр.5131) и Владимир Рекин, заместитель директора спортклуба.

Евгений пока без шашечного звания, но, прогрессируя год от года, имеет все шансы на его получение. По результатам этого турнира он добился почетного права – выступать за сборную НИУ ИТМО на чемпионате вузов Санкт-Петербурга!

Олимпийская система внесла коррективы только на распределение мест в мужском турнире. Дмитрий Абаринов нокаутировал Владислава Балана в полуфинале в двух партиях.

Женский турнир подтвердил расстановку сил по результатам швейцарки.

Следует отметить любопытный факт. В мужском и женском финалах за первые места свои титулы защищали прошлогодние чемпионы – Дмитрий Абаринов и Мадина Пшихопова (гр.2521). Но их соперники оказались на этот раз более удачливы. Таким образом, шашечные короны надели новые чемпионы университета – я и Ольга Дмитрова (гр.5520). Я стал уже трехкратным чемпионом вуза по русским шашкам (2008, 2009 и 2012 гг.), снова перехватив пальму первенства у Дмитрия Абаринова (2010 и 2011 гг.). Ольга Дмитрова впервые приняла участие в шашечном турнире, но, проведя несколько тренировочных занятий с Владимиром Рекиным, смогла сразу добиться высокого титула.

Белые начинают... и выигрывают?
Владислав Балан и Руслан Пещеров

Борьба за третье место также разворачивалась интересно. Если Наталья Корягина (гр.5147) сразу разгромила свою конкурентку, то в мужском турнире очередную сенсацию мог преподнести только Евгений Грефенштейн. Выиграв по времени первую партию у Владислава Балана, он уже мог рассчитывать на 3-е место в чемпионате (оставалось только сделать ничью в последней партии). Но, как известно, мастер есть мастер – Владислав собрался и, одержав важную победу, завоевал бронзовую медаль, уже второй год подряд.

Призеры были награждены кубками, медалями, дипломами и интересными книгами. Отдельным ценным призом награжден Кайрат Ботбаев (гр.6111), ставший лучшим игроком в турнире, не имеющим разряда и не попавшим в финал. Этот турнир он провел довольно сильно, продемонстрировав прогресс по сравнению с прошлым годом. Все остальные участники чемпионата были награждены утешительными призами. Атмосфера на турнире была отличная. Все остались довольны.

Мы благодарим за материальную поддержку Спортклуб НИУ ИТМО в лице В.З. Рекина, А.В. Мингалева и А.А. Федотовой, и управление по внеучебной и социальной работе НИУ ИТМО в лице Д.А. Светлова и А.И. Филипповой за поддержку в организации мероприятия.

PS: В начале апреля команда нашего университета выиграла золотые медали на чемпионате вузов Санкт-Петербурга по русским шашкам! Поздравляем победителей!

Руслан ПЕЩЕРОВ

Опубликовано в газете «Университет ИТМО» № 140, апрель 2012 года

ЗДЕСЬ ВАМ НЕ РАВНИНА...

В спортивном зале студгородка на Вяземском впервые в нашем городе прошел II этап Кубка России по спортивному туризму в закрытых помещениях.

Туристам всегда необходимо умение работать с веревкой в походах и путешествиях, на слетах и соревнованиях. И вот 10 лет назад официально появилась спортивная дисциплина по туризму – пешеходная дистанция в закрытых помещениях. Она состоит из трех частей: личная дистанция, связка и группа. Утверждены спортивные разряды вплоть до звания мастера спорта.

Старт взят!

Светлов Дмитрий Анатольевич, начальник управления по внеучебной и социальной работе ИТМО (2010- 2016)

В этом году выбор места проведения Всероссийских соревнований по спортивному туризму в Санкт-Петербурге пал на спортивный зал нашего университета. Организаторов устроили технические характеристики зала и наличие скалодрома.

Подготовка соревнований потребовала много усилий по постановке дистанций, обеспечению безопасности, медицинскому сопровождению, организации питания и проживания. Было проложено три нитки-дорожки для одновременного старта трех человек, связок или команд. Трудности возникли с освещением, ведь проводка и светильники в зале старые. Огромными усилиями доцента кафедры ФВиВ М.Н. Барановского и студента-скалолаза Игоря Балагурова удалось эту проблему решить. Большое им за это спасибо!

Немного о дистанциях. На личной дистанции в 140 м спортсмены движутся по висящим веревкам со страховкой от старта до скалодрома и обратно. Старт и финиш находятся в одном месте и фиксируются по электронной отметке. После прохождения дистанции результат сразу можно увидеть на экране. Дистанция «связка» для двух человек составляет 90 м, а «группа» – для четырех человек – 84 м.

В соревнованиях приняло участие 19 команд из разных регионов страны. Этот вид спорта особенно сильно стал развиваться среди школьников, так как есть возможность тренироваться в залах. Первое место в общем зачете по всем дисциплинам заняла команда Ставропольского края, второе – Кемеровской области и третье – Ростовской. Все призеры получили награды от спонсоров. Чемпионами на дистанции 140 м стали Дмитрий Беляев – 1 мин 40,8 с (Вологодская обл.) и Мария Зайцева – 2 мин 21,1 с (Москва). Они выполнили разряд на мастера спорта.

Спасибо всем, кто помогал в подготовке и проведении соревнований.

Анна ФЕДОТОВА, доцент кафедры физвоспитания

Опубликовано в газете

ТУРИСТСКАЯ ПАУТИНА

На мой взгляд, открытие Кубка России по спортивному туризму прошло очень интересно: торжественное построение команд-участниц; представление организаторов соревнований и судей, ответственных за мероприятие; танец девочек гимнасток.

Зрелище получилось эффектным: в зале сплошные паутины веревок (порою удивляешься, как люди умудряются не замотаться в кокон), скалодром с тремя дорожками; постоянное ползание спортсменов под самым потолком (так что под конец уставала шея наблюдать за фокусами, вытворяемыми ребятами); множество различных туристских приспособлений, разгоряченные лица и бурные овации. Все это гарантировало мероприятию небывалый успех!

Волнение перед стартом: М. Васильева, член сборной команды университета

На соревнованиях была введена чисто ИТМОвская система фиксирования результатов прохождения трассы спортсменами: по специальным чипам, которые выдавались каждому участнику (или группе). Так что на необъективность судей жаловаться не приходилось.

Однако были и свои «заморочки»: лишняя паника на тему «а сработает ли?», ведь для того, чтобы зафиксировать результат, необходимо было подойти к пункту считывания. А добрая половина участников в конце дистанции об этом напрочь забывала. Ребят приходилось чуть ли не насильно разворачивать к «пункту назначения».

Валентина Ивонина, студентка группы 3221

Опубликовано в газете «Университет ИТМО» № 115, февраль 2010 года

ЗАЛИНГ НА ВЯЗЕМСКОМ

На время каникул университет погружается в зимнюю спячку. Вместо привычного шума и гама пугающая тишина. Некогда полные жизни, энергии и студентов коридоры превращаются в пустые тоннели. В столовой не выстраивается очередь за горячими бутербродами, и никто не выпускает пар в спортивном зале. Такой порядок сохранялся год от года. Однако в 2010 - он был нарушен.

С 4 по 6 февраля в университете проходил второй этап Кубка России по спортивному туризму. Это событие, обладающее огромной энергетикой, оживило «Вяземку». Только представьте, через весь зал диагональю натянут канат, а одна из стен зала превратилась в настоящую скалу. Более 150 участников из 22 регионов нашей страны приехали покорять эти препятствия.

Задача спортсменов заключалась в том, чтобы добежать до стены, прицепиться карабином к веревке, не отцепляясь вскарабкаться на высоту, спуститься по канату вниз и так вверх-вниз до финиша. Дистанция занимала не более пяти минут, в среднем – три. Для зрителя это очень быстро: казалось бы, вот он, еще готовится к рывку, а вот уже останавливают секундомер.

Но для спортсмена, взбирающегося на «вершину горы», дистанция – это маленькая жизнь. При ее прохождении время замедляется, надо все сделать правильно. Если допустишь неточность, даже небольшую, незаметную для болельщиков, то ее не пропустят судьи, и ты уже не призер. Не исключена возможность сорваться. Конечно, тебя страхуют, жизнь в безопасности, но ты теперь точно не лучший.

На дистанции А. Литвинов, член сборной университета

Перестежка на спуск

А когда спортсмены смотрят на своих конкурентов, на их блестящие результаты или на неудачи своей команды, какая буря бушует в душе?! Эти эмоции и чувства невозможно передать словами. А тренеры? Они волнуются за своих воспитанников еще сильнее. Зрителям, далеким от спортивного туризма, передается частичка волнения участников. И у них начинает бешено колотиться сердце, загораются глаза. Накал страстей продолжается вплоть до конца соревнований. А потом радость, слезы, счастье, награждение. И разъезд: кто-то отправляется домой, а кто-то торопится на третий этап.

Что такое спортивный туризм?

Спортивный туризм зародился давно. Он делится на: горный, водный, конный, пешеходный и др. В основе спортивного пешеходного туризма лежат соревнования на маршрутах (возможны только в природной среде) и на дистанциях (могут быть проложены как на природе, так и в помещении). Последние все чаще называются «залингом». Это совсем новое направление спортивного туризма (ему всего семь лет), но оно активно развивается.

Порядок прохождения Кубка России

Кубок России по спортивному туризму проходит в три этапа. Первый – в городе Сокол Вологодской области, второй – в Санкт-Петербурге, а третий принимает Белгород. Там же состоится и первенство среди юниоров. В Белгород отправятся лучшие из лучших. Каждый этап длится по три дня. Причина тому – три вида дистанции: личная, связки (суммируются результаты двух спортсменов) и группа (результаты четырех спортсменов). Связки подразделяются на смешанные (в паре юноша и девушка) и мужские. В группе должна быть одна девушка.

Кто представлял университет ИТМО?

Наши герои: Александр Литвинов, гр. 6314; Юрий Шамардин, гр. 5120; Василий Авдюшкин, гр. 4103; Маргарита Васильева, гр. 6314; Игорь Кананыхин, выпускник.

Почему Санкт-Петербург далеко не в первых рядах?

Наша команда показала не самые блестящие результаты, и в этом нет ничего удивительного. Ведь залинг совсем молодой вид спорта. В Питере он активно развивается, но пока что не достиг уровня команд-победительниц.

В целом команда ИТМО выступила прилично.

«Вяземка» возвращается к своему нормальному состоянию. Она больше не заснет, ведь каникулы закончились, и вот уже совсем скоро студенты будут наматывать круги по родному залу, играть в футбол, баскетбол. Жизнь здесь пойдет полным ходом. Но нескоро еще мы испытаем тот всплеск эмоций и чувств в превосходной степени, что узнали за эти три дня февраля. Разве что в следующем году снова будем принимать Кубок России.

Елена КРАСИЛЬНИКОВА

Опубликовано в газете «Университет ИТМО» № 115, февраль 2010 года

Залинг на Вяземском. 2010 год.
Автор фото Евгений Кузьменко

ТУРИЗМ – ЭТО СПОРТ!

Многие задают вопрос, чем занимаются туристы на тренировках. Ходят по залу с рюкзаками, наматывая километры, или учатся готовить на костре и разучивают песни под гитару? А вот и нет. Турист нашей секции – прежде всего спортсмен, а каждый спортсмен должен тренироваться.

Основные тренировки проходят в зимнее время в зале. На них мы отрабатываем сложные моменты похода, например такие, как переход горной реки с сильным течением. Такую реку не всегда можно просто перейти, а надо уложить правильно бревно или натянуть переправу. Также отрабатываются технические приемы перехода через скальные преграды, вылазы из трещины, подъемы по скальным стенкам как при помощи веревок, так и без них.

На этапе «лианы» Анна Кныш, гр.6354
фотография Юлии Бидер

В походе нужно знать технику преодоления этих же препятствий с «пострадавшим», т. е. с человеком, который сам не может ни рукой, ни ногой пошевелить. Учимся вязать носилки и многое другое. Нельзя забывать и совершенствование в физическом смысле: бег, подтягивание, плавание и пр.

В зимнее время мы выезжаем на сборы в Ягодное, где тренируемся бегать на лыжах, ходить по тонкому льду, создавать «станции» или «точки опоры» – точки крепления специального снаряжения для организации безопасного прохождения этапа, на снегу, на льду, деревьях и другом ландшафте.

За зимой приходит весна, скалы начинают оттаивать, и наша секция все чаще и чаще выезжает для отрабатывания скальной техники на реальном массиве. Весной мы начинаем и велотренировки. Как ни странно, для участия в походе с велосипедом нужно не только уметь крутить педали, но и ездить по «пересеченной местности», переправляться через реки.

Летом приходит время водного туризма. Технику гребли и спасательные работы мы отрабатываем, как правило, в Ягодном, где у нас есть несколько байдарок и лодок. Учимся ориентироваться и выживать в лесу, питаться «подножным» кормом – грибами и ягодами, заваривать как вместо, так и вместе с чаем разные травы. Осенью-туристические слеты, на которых мы делимся опытом с нашими друзьями из других вузов.

Евгений Брочковский

Опубликовано в газете «Университет ИТМО» № 116, март 2010 года

ЦЕЛОЕ – БОЛЬШЕ СУММЫ СЛАГАЕМЫХ!

Впервые в секцию туризма-скалолазания ИТМО я пришел осенью 2002 года. Как было не придти? Ведь каждый раз на уроке физкультуры, где порой приходилось заниматься неинтересными упражнениями, меня манила надпись под потолком – «Невские вертикали».

Именно так называется один из самых высоких скалодромов Санкт-Петербурга, расположенный в нашем университете. «Когда-нибудь и я доберусь до этой надписи...», – сказал я сам себе и пришел вечером в зал на свое первое занятие. С восторгом смотрел на ребят, которые лазили по «деревьям» и работали с веревками. Я завидовал тем, кто собирал в зале незнакомое мне снаряжение и отправлялся на соревнования защищать честь университета.

Новичок в секции сначала изучает технику безопасности и основы страховки, затем учится работать с веревкой и карабинами. Много времени уделяется ОФП. Затем следует первое испытание – традиционный скальный марафон «Скалолазание для всех».

Он ежегодно проходит на майских праздниках в окрестностях озера Ястребиное на карельских «больших скалах».

Для меня все началось именно с этого события. Ведь ничто так больше не заводит, чем соревнования, желание сделать больше и победить! Конечно, первые результаты не всегда впечатляющие, но они дают понять, в каком направлении нужно двигаться дальше.

Очередным важным соревнованием стал осенний слет, который не один год проводится в вузе. Там уже необходимо было уметь не только залезать на скалы, но и преодолевать сложные природные препятствия. За приобретением первого опыта последовало решение о том, что мы можем постоять за честь института и в технике пешего, горного и лыжного туризма.

Проводились специализированные тренировки. Закупалось дорогостоящее и столь необходимое снаряжение. Так была сформирована команда «туристов», а вместе с ней произошло деление в секции на специализации, что позволило более эффективно проводить тренировки в отдельных видах. Наш вуз стал постоянным участником ежегодного этапа кубка России по технике лыжного туризма, который проходит в Санкт-Петербурге.

Залинг. 12 декабря 2012 года.
Фото Евгения Кузьменко

Это удивительные соревнования! На них невозможно добиться результата, просто обладая превосходной техникой. Даже суперслаженная команда без серьезной личной подготовки будет не в состоянии успешно пройти все этапы, которые чем-то напоминают замену колес у формулы-1: шесть человек, у каждого своя строго определенная задача, все работают слаженно и быстро. И результат зависит в равной степени от каждого в отдельности и от работы всей команды в целом.

Особую прелесть представляют этапы с «пострадавшим». Только представьте себе организацию переправы зимой через незамерзающую реку и транспортировку пострадавшего через нее. И все это, включая переправу всех участников, груза (лыж, кошек, ледорубов для других этапов), а также снятие организованной переправы за какие-то 20–30 минут!

Тренировки перед такими соревнованиям обычно проходят не на стенде с веревками, а за столом - с бумагой и ручкой. Так часами решаются задачи, поставленные организаторами. И непосредственно перед этапом в «Ягодном» проводятся двухнедельные сборы, где все отрабатывается уже как на соревнованиях. Конечно, не все всегда удавалось, но в зачете по Санкт-Петербургу команда университета не раз попадала в тройку призеров.

Одним из самых запоминающихся событий для меня стало участие в открытом кубке России памяти Виталия Кондратьева, который каждое лето проводится в Москве. Это - своего рода Олимпийские игры в туризме. Огромные дистанции, невероятно сложные этапы и крайне маленькое время на прохождение – вот что представляют собой самые престижные соревнования по спортивному туризму в России. Конечно, бороться с лучшими командами страны было крайне тяжело. Но поставленные задачи мы полностью выполнили.

Круг наших интересов распространяется не только на студенческие соревнования. Умение лазать и работать с веревками нашло свое применение и в таком красивом и очень популярном сегодня направлении, как мультиспорт. Это одно большое ориентирование (от 12 часов до нескольких суток), которое включает бег, езду на велосипеде, сплав на байдарках, гонки на роликовых коньках с преодолением различных технических заданий по пути.

Самой крупной в Европе городской мультиспортивной гонкой является St.-Petersburg Urban Race. Тут как никогда были полезны навыки, приобретенные в нашей секции. За счет быстрого и безштрафного прохождения технических этапов удавалось отыгрывать потерянное время на ориентировании или беге.

В Москве проводится гонка Panasonic Multisport Race, которая отличается великолепной организацией. Такие этапы, как дюлфер участника с моста в байдарку к своей команде, взятие КП, закрепленных высоко на деревьях, конечно, не оставляют равнодушным никого из участников.

Обладая таким огромным запасом знаний и умений, наша команда решила попробовать себя в 2008 году в соревнованиях по альптехнике, проводимых СПб ГУ на кирпичной стенке одного из своих зданий. К сожалению, в первый раз все прошло не очень успешно из-за специфики альпинизма. Но это только прибавило решимости и желания развиваться в этом направлении.

Походы в Хибины, горы Крыма, зимние походы стали привычным времяпровождением в каникулы и отпуска. Наш календарь весь заполнен датами очередных соревнований по скалолазанию, технике туризма, мультиспортивным гонкам.

Алексей Карлыханов

Опубликовано в газете «Университет ИТМО» № 116, март 2010 года

СТИЛЬ ЖИЗНИ

Говорить о туризме можно долго и красиво. Это трудно назвать увлечением, скорее это стиль жизни и образ мыслей. И дело не в вершинах, а в том, что мы к ним идем, поднимаемся, а за ними видим ещё вершину, следующую.

Но давайте поговорим о туристских буднях. О том, без чего не обходится ни один поход и ни одно соревнование. Это романтика и приключения, когда ветром выдувает кашу из тарелки, когда ищем друг друга в темноте, словно слепые котята. А главное, нам всё это нравится.

Завтрак с видом на Эльбрус

Что-что кашка рябит в тарелке, уже волнами пошла? Фи, «буря в тарелке», похоже на плагиат. Да ты посмотри вокруг, вот он рядом с тобой красавец Эльбрус, он уже твой, теперь только вниз, а потом наверх к новым вершинам! Что, хочешь кушать и спать?

Дует везде, а там, где не дует - туалет. Туристы люди рациональные: лучше завтракать на ветру, чем писать против ветра…

Итак, начинаем зарядку! Поднимаем голову. И мимо! Нужно поймать ветер и подставить под него лицо в тот момент, когда с ложки летит каша, и тогда, если тебе повезет, каша залетит прямо в рот. Пока же измазана рожица, вот тебе и крем от загара. Может, пойти в туалет есть…или палатку заляпать? Но нет, палатка святое! Так что сиди и наслаждайся видом на красавец Эльбрус. Приятного всем аппетита, кушайте, не обляпайтесь.

Чав-чав, моё какао

Заблудились, да ладно, это мелочи, дело житейское! Вон, люди на том берегу, давайте им помашем и спросим, где мы. По-моему, отличная идея. Устали махать, уморились? Все, завязываем ходить по картам из гугла. Слышите, где-то недалеко бензопила работает. Люди, люди, ау! Что? Это Рита так сопит?

Вечер. Нашлись, обозначились. Утром с новыми силами тренироваться – таскать пострадавшего. Носилки из чего-то гнилого и рюкзаков напоминают больше погребальный костер, чем комфортный транспорт для страдальца. Как хорошо, что с нами есть маленький мальчик. Ничего себе, какой он тяжелый, какая-то бронзовая статуя! Главное – не головой по камням…бум-бум-бум.

Вот он, отдых, чудный вечер и какао, и как хорошо, что мы приготовили кипяток для чая. Что? Говорите, не светить фонариком в лицо остальным? Угу. Плюх!!!! А вы знаете, мне повезло, это был всего лишь котел с какао, соседний котел-то с кипяточком! Пойду отстирывать сладенький носочек, тапок и выливать землистое какао…

И все-таки она кромешная

Ночное ориентирование – странная это все-таки вещь. Вы только представьте картину: сонм людей идет ночью! в лес! бегать! по азимуту! И добавьте ко всему этому осень и дождь. Представили. Зачем? А главное, что мы среди них.

И вот старт. Это уже не лес, а какой-то Лас-Вегас – фонари везде. Ощущение, что собрали всех светлячков, наскипидарили их и спугнули. А вот исключительный экземпляр: если не знать, где железная дорога, то можно подумать, что на тебя несется электричка. Мы однажды над одним дядечкой с таким мощным фонарём и маленьким рюкзачком за спиной пошутили, мол, а у вас там что, батарейки?

А в рюкзаке и, правда, был блок питания! Больше у людей в лосинах и щитках ничего не спрашиваем, у них свои причуды.

Марьяна! Марьяна! Не повезло ей: две девицы выше среднего роста через деревья перепрыгивают, а она маленькая – перелезает. Где ещё можно встретить столько знакомых: кто-то бежит, кто-то идет, кто-то сидит под КП, а вот мимо ровным немецким строем пронеслась команда спортсменов-ориентировщиков.

Хорошо бегут.

А главное-то что в ночном ориентировании? Правильно! Найти после всех мытарств среди кучи костров свой лагерь. А то дистанцию пробежали за 40 минут, а лагерь искали все 50!

Маргарита ВАСИЛЬЕВА

Опубликовано в газете «Университет ИТМО» № 116, март 2010 года

БАСКЕТБОЛЬНЫЕ БАТАЛИИ

Начался второй круг первенства вузов города по баскетболу среди мужчин. Сборная университета взяла уверенный старт.

Первая игра и первая победа – над Государственной полярной академией. Следующий матч был крайне важен в психологическом плане. Команда наших соперников из СПб ГМТУ после первого круга занимала первое место в общем зачете, а мы – четвертое. Этот ответный матч в зале на Вяземском пер., как и предыдущий, проходил в упорной борьбе. В итоге дома мы одержали заслуженную победу.

Следующий матч с СПбГУ ТиД проиграли. Возможно, это было связано с усталостью. Обидное поражение от равного по силам соперника встряхнуло ребят. В игре против СПбГМА им. Мечникова сборная университета одержала волевую победу, так как всю вторую половину матча на поляне были только пять человек. Один из основных игроков Роман Яналов выбыл из-за травмы и пяти фолов.

В конце марта сборная университета с легкостью одолела соперников из СПбГУ КиТ и СПбГУ ВШЭ. В итоге, из семи матчей – шесть побед.

В команду пришел новый тренер Антон Богдан, что приободрило сборную. Верим, что он выведет нашу команду на новый уровень.

Желаем ребятам удачи в оставшихся пяти матчах!

После долгого перерыва в университете появился женский баскетбол. Благодаря инициативе Анны Нестеровой (гр.1440) и моей при поддержке со стороны проректора А.Ю. Иванова и старшего преподавателя спортклуба А.А. Брехова два десятка девушек учатся и совершенствуют свои баскетбольные навыки. В следующем году мы также будем выступать на межвузовских соревнованиях.

Анастасия ФИЛАТОВА

Опубликовано в газете «Университет ИТМО» № 117, апрель 2010 года

Сборная команда университета (слева направо): Глеб Омаров (гр.2232), Федор Мошков, Максим Павлов (гр.1157), Ярик Бурмистров (гр.3101), Алексей Косенков (сидит), Алексей Мясоедов (гр.4719), Андрей Буртасов (гр.3346), Андрей Владимиров (гр.5511), Роман Яналов (гр.2101).

КРАСИВЫЕ ПОБЕДЫ

Поздравляем новых чемпионов университета: Дмитрия Абаринова – первое место, Руслана Пещерова – второе место, и Ивана Гуньку – третье место!

Чемпионат вуза по русским шашкам, посвященный 110-летию университета, прошел в конце марта. В турнире участвовало 11 человек: пять любителей, один мастер и пять кандидатов в мастера спорта. Чемпионат проводился по круговой системе – каждый с каждым по одной партии. На партию давалось по пять минут на современных электронных часах. Быстрый контроль априори навязал нешуточную схватку в каждой встрече. После вступительной речи В.З. Рекина и жеребьевки турнир стартовал.

Лидеры определились с первых туров. Мы с Димой технично побеждали своих соперников. Волею случая наша игра выпала на последний тур, который все и решил. Раскладка перед ним

была такая: 18 очков у меня, 17 – у Димы. Вместе с «ничьей» на последних секундах я также упустил звание чемпиона. Дима одержал победу в поединке, проявив высокие волевые качества.

Не менее острое соперничество проходило за третье место. На него претендовали три участника: В.З. Рекин, Михаил Коровкин (гр.3131) и Иван Гунька. Каждое очко было на счету. Но основной турнир не решил исход противостояния. Иван и Михаил набрали равное количество очков. В качестве главного судьи я объявил матч. Борьба разгорелась с новой силой. Дуэлянтам был поставлен укороченный контроль – по три минуты. Но опять «ничья»! Провели еще партию по две минуты. Снова пришли к «ничьей», но на флажке Иван все же смог вымучить победу!

Хочется отметить Анну Осташову (гр.7501) и Вячеслава Клапатнюка (гр.4508), показавшего наилучший результат в неофициальном зачете любителей. За участие в таком солидном турнире новым игрокам были присвоены начальные разряды, начиная с третьего юношеского.

Желаем удачи нашей сборной на чемпионатах вузов Санкт-Петербурга. Мы должны одержать красивые победы в честь юбилея нашего университета!

Руслан ПЕЩЕРОВ

Опубликовано в газете «Университет ИТМО» № 117, апрель 2010 года

СООБРАЗИМ НА ТРОИХ

Про скалолазание чаще всего спрашивают: «А это страшно, опасно?» Честно отвечаю: «Да, страшно. Но безопасно». Потому, что первое, чему вас обучают, это безопасности.

Зародившись как разновидность альпинизма, скалолазание в настоящее время является самостоятельным видом спорта. Вопреки распространенному мнению, скалолазам, в отличие от альпинистов, важно не покорение самой вершины (точнее, это стоит на десятом месте), главное – пролезть маршрут «чисто», используя только цепкость пальцев, силу рук и ног, безо всяких приспособлений и технических средств. Веревка нужна только для смягчения падения при срыве.

Новички проходят серьезный инструктаж, а прежде чем первый раз ухватиться за зацепки на стенде, изучают правила и технику страховки.

На первых порах она нужна даже при работе с высотой в несколько сантиметров. Хочу сразу же сказать, что скалолазание не маневрирование между лавинами и камнепадами. Откуда они возьмутся в спортивных залах и на подготовленных, очищенных скальных маршрутах?

При обучении, разминке и траверсах высота подъема обычно не превышает двух метров, тут можно и спрыгнуть. Но и здесь не надо расслабляться, чтобы не подвернуть ногу или не ушибить копчик. Все, что выше, требует так называемой гимнастической страховки. Это когда напарник готов поймать тебя у земли руками, смягчить приземление, не дать упасть мимо мата или перевернуться. Подобным образом лазается боулдеринг (серия коротких предельно сложных трасс).

Выше четырех метров гимнастическая страховка не спасет и начинается зона free-solo climbing. Этот стиль особенно популярен за рубежом, но чаще в целях саморекламы и шоу-бизнеса. Конечно, на это решаются только профессионалы, уверенные в своих силах. Ими покорены без страховки многие известные скалы и красивые городские сооружения.

Еще один миф – это то, что при преодолении маршрутов нужны только руки. Вся техника заключается в использовании ног и расположении тела на скале. Мы прямоходящие, и руки у нас значительно слабее, чем ноги. Именно поэтому к новичкам не предъявляются какие-то требования в плане физической подготовки, более важно желание и расположенность к тому, чтобы учиться владеть своим телом. Скалолазание – один из немногих видов спорта, где задействованы почти все группы мышц. Поэтому наши занятия – отличный способ поддерживать себя в форме.

Секция делится на две части:

- спортивную,
- для новичков (с которыми занимаюсь я).

Первое время ведется работа над постановкой базовой техники, и рассматриваются вопросы безопасности. После периода лазания коротких трасс, занятия переходят на более длинные, с использованием страховки. На этом этапе важно научить людей думать и анализировать, чтобы они могли развиваться и двигаться по трассе самостоятельно. В спортивной секции занимаются более самостоятельные люди, но и здесь есть тренер – это член сборной России, мастер спорта Константин Савельев.

Он проводит тренировки, следит за результатами и выступает консультантом по преодолению всех спортивных проблем. Цели спортивной сек-

ции – повышение уровня мастерства и выступления на соревнованиях. Наиболее важными являются чемпионаты, кубки вузов и города, а также студенческий чемпионат России.

Одно из очень интересных ежегодных командных соревнований «Сообразим на троих» уже в пятый раз прошло на скалодроме «Балтийского берега». Команде из трех человек (в составе должна быть минимум одн девушка) дается шесть трасс и 12 минут на их преодоление. За это время участники должны просмотреть все трассы, определить, кто какие будет лазать (каждому надо выбрать две) и показать как можно лучший результат. Это довольно трудно, так как не всегда удается точно оценить, насколько тот или иной маршрут сложен и кому из участников он лучше подойдет.

Соревнования проходят в дружеской обстановке. Командные действия, обсуждения трасс участниками и их прохождение за очень короткий промежуток времени – захватывающее зрелище. В этот раз от нашего университета участвовала одна команда в составе Юрия Шамардина, Екатерины Пудяковой и меня. Мы заранее разработали несколько стратегий прохождения трасс. И одна из них почти полностью сработала. Два простых маршрута отдали Кате, Юра взял два средних, а я – две самые сложные трассы.

Ребята вылезли все, не потратив ни одной лишней попытки. Я тем временем осаждал маршрут повышенной сложности, меня подбадривали, но маршрут «не давался». Как позже выяснилось, его пролезли всего два участника: наш тренер Константин Савельев и мастер спорта международного класса Сергей Шемулинкин. В результате их команды заняли первое и второе места соответственно, а третье и четвертое разделили команды «Балтийского берега» из весьма юных, но очень сильных спортсменов, которые входят в состав молодежной сборной России. Пятыми стали мы, отставая от них по попыткам.

Результатом остались довольны, ведь мы обогнали несколько очень сильных коллективов (на этих соревнованиях было много ведущих спортсменов города) в основном из-за того, что хорошо оценили и распределили трассы.

Игорь Балагуров

Опубликовано в газете «Университет ИТМО» № 117, апрель 2010 года

ВПЕРВЫЕ – ПЕРВЫЕ!

Завершилось очередное первенство вузов города по русским шашкам. Последние три года наши шашисты не поднимались выше третьего места. И вот, наконец, долгожданная победа!

Сборная команда университета (слева направо): Михаил Коровкин, Евгений Глусов, Иван Гунька, Мария Слинченкова, Борис Корчагин, Руслан Пещеров и Дмитрий Абаринов (чемпион мира среди юниоров).

Честь университета защищали: мастер спорта Д. Абаринов (гр.1080), кандидаты в мастера: Р. Пещеров (гр.3148), И. Гунька (гр.5211), М. Коровкин (гр.3131), Б. Корчагин (ФСПО, гр.317) и М. Слинченкова (гр.6148).

Владимир РЕКИН,
заместитель директора спортклуба,

Опубликовано в газете «Университет ИТМО» № 117, апрель 2010 года

БОЛЬШОМУ ЮБИЛЕЮ – БОЛЬШАЯ ПОБЕДА!

Сборная нашего университета впервые в своей истории выиграла чемпионат вузов Санкт-Петербурга по русским шашкам! Поздравляю всех нас с этим большим праздником спорта! Особенно приятно, что эта победа была одержана в год 110-летнего юбилея нашего университета и 65-летнего юбилея Победы в Великой Отечественной войне!

Как капитан сборной университета, хочу поделиться пережитыми впечатлениями. Наша победа вовсе не случайна, хотя золото мы взяли впервые. Сборная университета имеет сбалансированный высококвалифицированный состав. В команде нет слабых звеньев. Все дышат одной идеей и жаждут побед. Учитывая то, что экипировка команды имеет ярко-красный чемпионский цвет, наша сборная вправе называться «красная машина». И «машина» проехалась по всем соперникам –

мы выиграли все туры в Высшей лиге с рекордным показателем – 30 очков!

В нашей команде четверо парней и одна девушка: мастер спорта Дмитрий Абаринов (гр.1080), кандидаты в мастера Михаил Коровкин (гр.3131), Иван Гунька (гр.5211), Борис Корчагин (гр.317, ФСПО), Мария Слинченкова (гр.6148) и я. Спортивный руководитель – заместитель директора спортклуба Владимир Захарович Рекин.

В первом туре мы сокрушили команду СПбГУПС – 5:0! Во втором – команду СПбГПУ-4:1. В третьем туре пал крепкий в былые времена СПбГГИ(ТУ) им. Г.В. Плеханова – 5:0! В четвертом – разбит СПбРГПУ им. А.И.Герцена - 4,5:0,5.

Члены «золотой» сборной команды университета (слева направо): Руслан Пещеров, Иван Гунька и Мария Сличенкова; В.З. Рекин, руководитель команды

Пятый тур – ключевой момент нашего триумфа! СПбГУЭФ (ФИНЭК) – самый серьезный соперник! Имея также хорошую сбалансированную команду, они не без оснований могли претендовать на высший титул. Перед началом матча была проведена тайная рассадка – капитаны сдали списки судьям. Чемпионам нечего бояться, поэтому мы выбрали стандартную схему. Соперник сманеврировал: их самый сильный игрок – многократная чемпионка мира, противостояла мне на второй доске.

Битва началась. Игроки обоих вузов понимали, что борьба за золотые медали происходит здесь и сейчас. На кону – досрочная победа! Никто не хотел уступать, поэтому каждый ход серьезно обдумывался, любой план взвешивался. Все были предельно собраны.

Партия длится ровно час. С каждой минутой ощущалось все большее нарастание напряжения. Воздух можно было буквально резать ножом! Первую победу одержал Иван Гунька на четвертой доске! Это нас взбодрило! Но тут произошла неожиданность – хитрый соперник на первой доске умудрился разменять все шашки с Дмитрием Абариновым и убежал на ничью.

За пять минут до конца матча закончили игру третья и пятая доска – Михаил Коровкин добился ничейного результата, а Мария Слинченкова потерпела поражение. Теперь все решалось на моей доске. Наступила кульминация! К этому моменту счет матча – 2:2. Участники, судьи и зрители окружили игровой стол. Я был в серьезном цейтноте, на моих часах оставалась одна минута!

Позиция была острая. Рисковать в таких – себе дороже. Возможно, следовало согласиться на ничью, но мы пошли ва-банк! Соперница сознавала преимущество во времени и решила устроить прорыв по центру. Я же применил неожиданную жертву двух шашек и провел ответный прорыв. Оказавшись в дамках раньше, я вынудил оппонентку перейти в очень плохой эндшпиль. У меня оставались считанные секунды до падения флажка, но, проявив хладнокровие и смекалку, я поймал ее дамку в петлю, и… она признала поражение. Ура! Мы взяли верх над ФИНЭКом! Нашей радости не было предела! Но не стоило забывать об оставшихся играх. Необходимо было удержать преимущество!

В шестом туре мы разгромили команду СПбГУ ТиД – 4,5:0,5. Ничью сделал Дмитрий. Михаила на эту игру заменил кандидат в мастера Борис Корчагин (гр.317), который подхватил наш запал.

Седьмой тур. Заключительный.

В нем нам противостоял многократный чемпион последних лет – СПбГУ. Сильная команда под предводительством опытного тренера в этом году смотрелась блекло. Шансов на золото у них перед последним туром почти не оставалось, но для утоления амбиций они авторитетно настроились на этот матч. Но нашу «Красную машину» уже нельзя было остановить! Мы их разбили наголову – 4:1!

Соперников пожалели только я и Михаил, сыграв вничью. Для СПбГУ это стал настоящий нокаут, а для нашей команды – восклицательный знак в победоносном турнире!

Мы с гордостью подняли кубок над головой на награждении! СПбГУ ИТМО – чемпион Санкт-Петербурга по русским шашкам!

В первый и, надеемся, не в последний раз! Ура!

Тройка призеров: первое место – СПбГУ ИТМО (30 очков); второе – СПбГУЭФ (26,5 очков); третье – СПбГУ (24,5 очка). После завершения основной части состоялся личный блиц среди студентов Санкт-Петербурга. Из 30 участников в финальную пульку (девять спортсменов) отобралось трое наших представителей. Но, видимо, мы все силы отдали в командном турнире, и наши результаты оказались не столь значительными: Д. Абаринов – второе место, я – четвертое и Б. Корчагин – девятое место. Поздравляем Дмитрия с серебром!

В середине апреля состоялся чемпионат вузов Санкт-Петербурга по международным шашкам. Здесь состав команды по положению уменьшается: участвуют двое парней и одна девушка. Для нас это оказалось труднее, ввиду того, что роль каждого игрока возросла. К сожалению, не проиграв ни одного матча (а это удалось только нашей команде), по общему количеству очков мы оказались лишь на третьем месте. Первое завоевал СПбГУ, второе – СПбГУЭФ.

Особенно хотелось бы отметить нашего руководителя В.З. Рекина, который наблюдал за всеми нашими играми, переживал, подбадривал и поднимал настроение. Бронза тоже престижный результат – ведь это достижение в копилку университета!

Руслан ПЕЩЕРОВ

Опубликовано в газете «Университет ИТМО» № 118, май 2010 года

КУБОК ПОБЕДЫ

В мае в рамках мероприятий, посвященных 65-й годовщине Дня Победы, в спортзале на Вяземском прошел турнир по мини-футболу. Восемь команд, поделенных на две группы, выявляли финалистов. Как и ожидалось, в финал вышли две лучшие команды, представлявшие футболистов «Кронверка». Со счетом 3:2 первенствовала команда К-1. В зале присутствовал ветеран Великой Отечественной войны, бывший преподаватель кафедры математики нашего университета Е.А. Зинкевич. Из его рук участники финала «Кубка Победы» получили грамоты, медали и ценные призы.

Владимир Рекин,
заместитель директора спортклуба

Опубликовано в газете «Университет ИТМО» № 118, май 2010 года

СПОРТИВНЫЙ КАЛЕЙДОСКОП

Общеинститутский легкоатлетический кросс прошел в конце мая. Призерами стали среди юношей: Артем Бондаренко, гр.1212; Михаил Скороделов, гр.1106; Кирилл Семенников, гр.1125 и среди девушек: Наталия Коптева, гр.2709; Екатерина Метлушко и Екатерина Макарова, гр.2302.

Очередной чемпионат вузов и ссузов города по легкой атлетике состоялся в начале июня на стадионе «Петровский». После огромного перерыва (в несколько десятилетий) спортсмены нашего университета приняли в нем участие. Спортивную честь вуза защищали: Артем Бочкарев, гр.2538; Роман Никитин, гр.1440; Сергей Альметьев, гр.1508; Павел Камкин, гр.1675, Святослав Пономарев, гр.1352 и Наталия Коптева, гр.2709. Особо отличился студент гр.1106 кандидат в мастера спорта по спортивной ходьбе Михаил Скороделов. На дистанции 5 км он показал второй результат.

На Троицкой горе в Петергофе завершились соревнования первенства вузов города по маунтинбайку (горный велосипед). Из 11 участвовавших команд сборная нашего университета заняла третье место, уступив лишь СПбГУ и СПбЛТА им. С.М. Кирова. Поздравляем: Антона Рыжова, гр.6314; Наиля Тимканова, гр.1158; Андрея Куприянова и Артема Полывянного, гр.4100; Дмитрия Супруна, гр.1125; Михаила Жирова, гр.5656; Павла Афанасьева, гр.3652, Светлану Жимаринскую, гр.5657 и Наталию Коптеву, гр.2709. В личном зачете победу одержала наша Ника Хатантаева, гр.4676.

Владимир РЕКИН
заместитель директора спортклуба,

Опубликовано в газете «Университет ИТМО» №119, июнь 2010 года

НЕ ТЕРЯЙ ТЕМПА!

Спортивной жизнью в университете руководит спортклуб. По результатам чемпионата вузов 2009 года. ИТМО расположился на седьмой позиции, годом ранее мы были 14-ми, а в 2007 году и вовсе лишь 22-ми. Такой рост стал возможен благодаря целенаправленной работе спортклуба и спортивного комитета, возглавляемого проректором А.Ю. Ивановым.

Спортсмены университета «закрыли» 45 видов спорта из 67-и, разыгрываемых в чемпионате вузов. Это и обеспечило столь высокое итоговое

седьмое место среди 45 участников.

Спортклуб надеется, что новое пополнение студентов-спортсменов поддержит взятый темп и умножит славу спорта в ИТМО.

Владимир РЕКИН, заместитель директора спортклуба

Опубликовано в газете «Университет ИТМО» № 120, 2010 года

Участники чемпионата ВУЗов Санкт-Петербурга по автомногоборью – 2010 (слева направо): Наталия Коптева (гр.3709), Наталия Бутымова (выпускница 2009 года), Александр Костров (гр.3120), Владимир РЕКИН, Даша Андреева (выпускница 2010 года)

ВОДНОЕ РАЛЛИ

Осень для туристов – время подведения итогов, составления планов на будущее, вечеров встреч.

В туристской секции университета в последнее время наметился заметный подъем активности. В этом году мы побывали в походах и на сборах в различных уголках России: на Байкале, Урале, Кавказе, в Крыму, Карелии, Ленинградской области и, конечно, в нашем чудесном центре «Ягодное». На озере Берестовое мы готовились к первенству вузов по водному туризму, участвовали в различных мероприятиях и соревнованиях.

Наши туристы совершили походы: велосипедный (первой категории сложности) по красивейшим местам озера Байкал, руководитель Анна Ершова-Жукова, выпускница; спортивный пешеходный по Таганаю, Южный Урал (второй категории сложности), руководитель Маргарита Васильева, выпускница; спортивный водный по Вуоксе – Ладоге (первой категории сложности) под моим руководством.

Впервые в этом году мы смогли выставить команду на первенство вузов по технике водного туризма в полном составе и со своим снаряжением (байдарки, спасательные жилеты, каски и пр.) Опыт выступлений на таких соревнованиях у нас был очень небольшой. Летом мы много тренировались в центре «Ягодное» и очень хотели показать хороший результат.

Обычно эти соревнования проходят в три этапа. Первый – ралли. Надо как можно быстрее пройти маршрут: река Вьюн – озеро Большое Лемболовское – река Вьюн. Второй этап – прохождение узких висячих ворот на бурном сливе в прямом и обратном направлении. Третий – технический, связанный с выполнением задания, которое получают перед стартом.

На первом этапе наша команда в составе аспиранта Станислава Аксарина (капитан), студента гр.5353 Ильдара Галина и выпускников 2010 года Игоря Кананыхина и Игоря Стародубцева победила! За первое место в ралли мы получили грамоту.

На втором и третьем этапах нас обошли самые опытные команды по технике водного туризма из СПб ЛТА, СПб ГПУ и СПГУТД. В общем зачете мы оказались на четвертом месте.

Анна ФЕДОТОВА

Опубликовано в газете «Университет ИТМО» № 122, ноябрь 2010 года

Прохождение узких висячих ворот

Озеро Байкал

КАРЕЛЬСКИЙ СПЛАВ

В это лето, тропически жаркое и солнечное, мне так хотелось выбраться из города! С нетерпением я ждал давно запланированного похода с турклубом нашего университета.

Ведь здорово, не боясь простуд и сложностей, выбраться на природу, почувствовать себя путешественником, покорителем пространств, независимым кочевником. Мы путешествовали на лодках через Вуоксу в Ладогу, в шхеры и обратно к Петрозаводску. Конечно, это недалеко – в пределах Ленобласти, несложно – уровень: единичка, и недолго – полторы недели. Но я получил массу впечатлений!

Покорители Ладоги

Приключения начались в первый же день, когда мы добирались от Питера до лодочной станции сразу после памятного многим урагана. Описать количество пересадок и переходов того дня, причем с огромными рюкзаками – это отдельная история, спасибо тем автобусам, что нас стерпели. Ужасающий бурелом не оставлял возможности прогуляться по многим берегам. Они были завалены вырванными с корнем березами и переломанными елями в два обхвата. Неожиданно застала нас еще одна буря на стоянке, хорошо, что не на воде. Упавшими деревьями помяло всего пару палаток. Жертв не было, хворост – в изобилии.

Мы вели наши лодки среди лабиринта проливов Вуоксы, пробирались порожистыми, заросшими протоками реки Тихой, удерживали направление на холодных ладожских волнах, причаливали к гранитным уступам островов. Сблизила ребят походная жизнь в отрыве от цивилизации, совместные перетаскивания лодок через пороги…

Каждый вечер у костра звучала гитара, а дежурные хлопотали у котлов с кашей и чаем.

Со всем мы справились: узнали друг друга, закалились и окрепли, научились быстро разбивать лагерь и готовить еду. Погода позволяла купаться каждый день, пейзажи попадались исключительно живописные. «Обязательно повторим», – говорили все.

Огромное спасибо нашему тренеру Анне Александровне Федотовой! Мы взяли с собой альпснаряжение, это определило маршрут, и по скалам у нас лазили даже новички.

Борис НОВИКОВ

Опубликовано в газете «Университет ИТМО» № 122 2010 года

В СКАЗКЕ КИПЛИНГА

Поход, как большинство дел, начинается с идеи… Идея была – сходить в горы. Мы остановились на Южном Урале. Нашей общей мечтой стал Таганай. Купили билеты на самолет туда, на поезд – обратно, выучили песню Митяева о Таганае и …

Первым приключением стал именно полет на самолете. Для многих он был первым. Мы сидели у крыла и «ели» глазами облака, которые проносились мимо нас. Далее были прогулка по Екатеринбургу и переезд в Златоуст. Наконец перед нами Национальный парк. В лесничестве нам объяснили, где и как можно останавливаться на ночевки, ведь год аномальный, и не везде есть вода.

Восемь человек идут по лесной тропе наверх к приключениям!

Сразу поразила природа. В августе мы неожиданно оказались в золотой осени: золотые листья на березах и пихты от засухи не с зеленой, а огненного цвета хвоей. Дальше невысокие, но горы и каменная река. Она образовалась еще в те времена, когда сходил ледник. Камень, из которого она состоит, называется авантюрин. В «Эрмитаже» стоит чаша, изготовленная из этого минерала.

Двуглавая сопка с острой вершиной, местная гора «Монблан», гордо носит свое имя, несмотря на небольшую высоту в 1033 м. Она открывает путнику вид на весь Таганай. Ее гребень похож на хребет динозавра, в скальных обрывах которого эхо от крика птиц кажется близким и страшным криком больших сказочных тварей…

Потом мы оказались в месте под названием Долина сказок. Здесь каждый путешественник стремится оставить о себе память, сложив фигуру из камней. Мы тоже соорудили достойный монумент с гордой надписью «Туристы ИТМО», пусть знают нас и на Урале.

Татьяна СЕМЕНОВА, гр.3320:

Для меня это первое лето, связанное с туризмом. Я бы не сказала, что я отдыхала, этим летом я жила. Все начинает восприниматься по-другому, когда возвращаешься из похода к обычной жизни. Первые пару дней ты радуешься комфорту и цивилизации, а потом начинаешь понимать, что тут нет ни гор, ни костра, ни Ритиных песен под гитару.

Мы ходили в спортивный поход по Таганаю и Юрме. Облазили и оббегали столько вершин! Впечатления от самого похода сложно описывать словами. Воспоминания стоят перед глазами кадрами: пейзажи, лица, улыбки, – ощущаются запахами ветра, утренней влажностью воздуха и вечерним жаром костра. Одно из самых ярких – волшебный вечер на озере Тургояк. Но об этом лучше не читать, а видеть самому.

Гора Круглица – самая высокая вершина, на которой мы побывали. С нее были видны последствия засухи: горели болота, огромная площадь… страшно. По какому-то чудесному стечению обстоятельств наш поход прошел в стороне от этих мест.

Приближалось самое интересное. Войдя в аномальную зону, мы сначала ничего не заметили, но вечером у ребят часы отстали на 15 минут. В этом месте находится интересный памятник природы – скалы Три брата. Это три больших скальных массива в лесу, и их не видно из-за деревьев. Создается ощущение, что это стены древнего дворца из сказки Киплинга, только вместо тропической растительности – елки.

На следующее утро мы поднялись к метеостанции, это было иное место. Большое плато с морем голубики. Вы когда-нибудь видели туристов на выпасе? Дивное зрелище: ползают на четвереньках, и издают нечленораздельные, выражающие восторг звуки, и жуют, жуют! Кроме голубики, мы всю дорогу, как мишки, ощипывали малинники.

Таганай встретил нас солнечной погодой и подсохшими болотами, было ощущение, что мы в Крыму... Тут с нами случилось маленькое происшествие: мы заблудились.

Точнее дороги, по которой мы собирались идти, не оказалось в реальности. Продираясь сквозь папоротники и кусты, к вечеру, наконец, мы нашли нужный путь. Дорога к горе Юрма (в переводе – не ходи) и скалам Чертовы ворота оказался тернистым.

Но, не познав, что такое плохо, никогда не узнаешь, что такое хорошо! Без трудностей не будет и ощущения победы. «Чертовы ворота» оказались загадочным местом – своеобразные врата в неизведанное. Дальше нас ждал долгий спуск по камням, а впечатление такое, будто каменная река вдруг стала водопадом, падающим за горизонт.

У нас оставалась пара дней пути – и мы на огромном озере Тургояк. Ребята предложили пройти оставшийся маршрут за один день и остановиться на озере на больший срок. Я не возражала, потому что группа оказалась сильной.

Тургояк! Это не озеро, а маленькое море. После 40 км пути пейзаж казался нереальным. Серебристый песок, прозрачная зеленоватая вода, так что видно водоросли, сосны на берегу и горы вдали.

Нам несказанно повезло: дивная погода, Таганай, приютившее нас озеро Тургояк. Но самое главное – замечательная компания. Ребята, спасибо вам за лето! Такой сильной и дружной группы у меня еще не было.

Маргарита ВАСИЛЬЕВА

Опубликовано в газете «Университет ИТМО» № 122, ноябрь 2010 года

СПОРТИВНАЯ РЕКОНСТРУКЦИЯ

Этой осенью в университете произошло событие, которое многих привело в замешательство – закрылся на ремонт спортивный зал. Физкультуру перенесли в фитнесс-центр. Все бы ничего, но где проводить тренировки многочисленным спортивным секциям?

В зале на Вяземском ежедневно в несколько смен, а иногда и одновременно проходили занятия по футболу, волейболу, баскетболу, флорболу, скалолазанию, туризму и многим другим видам спорта. В этом году были планы открыть секцию по бадминтону.

Ребята с энтузиазмом решили проводить тренировки несколько раз в неделю, но пока вынуждены подыскивать площадки других университетов. А это всегда сложности с арендой и ее оплатой.

Скоро грядет чемпионат вузов по скалолазанию. Наши спортсмены вынуждены тренироваться в различных залах города, вместо того чтобы спокойно проводить занятия на Вяземском. Тренировки в другом месте сопряжены с переполненностью спортивных площадок, зависимостью от времени работы залов, оплатой возможности там заниматься.

Самое обидное, что еще в прошлом году было решено провести чемпионат вузов по скалолазанию в нашем университете. Теперь же из-за ремонта спортивного зала его вынуждены перенести в СПбГЭТУ «ЛЭТИ».

Закономерный вопрос – почему ремонт нельзя было начать летом? В это время зал пустует. Сейчас же там должны были заниматься множество спортивных секций, расписание для которых было составлено еще весной. Наверное, для этого были свои причины.

Сомнений в целесообразности этого ремонта не возникает. По последним наблюдениям, в зале уже успели прошпаклевать стены, сломать пол. Сейчас планируется положить новый хороший настил. Однако стоит обратить внимание на две серьезные протечки потолка, которые необходимо устранить до этого. Почему же ремонт потолка не входит в смету?

Завершить все работы планируется к первому декабря. Надеемся, что эта дата не будет переноситься на более длительные сроки. Спортсмены с нетерпением ждут возвращения в родной зал, где можно тренироваться в удобном режиме.

Евгения КЛЕЙМЕНОВА и Юрий ШАБАРДИН

Опубликовано в газете «Университет ИТМО» № 122, ноябрь 2010 года

СПАСАТЕЛИ

Осенью члены секции туризма нашего вуза участвовали в двух соревнованиях по спасательным работам. Это самый сложный для нас вид соревнований, а готовиться к нему пришлось на улице, ведь университетский спортивный зал еще на ремонте.

В конце октября прошел фестиваль «Спасатель», который организовал комитет по молодежной политике Санкт-Петербурга. В фестивале принимали участие 25 команд. Спортсмены нашего университета заняли III место. Мы получили кубок и диплом. Молодцы ребята!

Впервые фестиваль проходил на территории Пожарно-спасательного колледжа. Для таких соревнований там есть все: вышка высотой 22 м, стадион, скалодром, небольшой бассейн, пожарные машины, спецодежда, носилки, акья (носилки разборные) и др. Подготовлен фестиваль был очень хорошо: торжественное открытие с поднятием флага России и закрытие с награждением.

Интересно, что организаторы соревнований по спасательным работам всегда привносят в программу элемент неожиданности. В этом году были предложены два новых этапа. На одном участники должны были достать макет человека из-под очень тяжелой строительной плиты, положить его на носилки, закрепить и транспортировать в безопасное место. Наши ребята выполнили все на «отлично» и уложились в контрольное время.

Подготовка к спуску пострадавшего

Во втором задании спортсмену надо было найти и поднять предмет со дна бассейна. Саша Гладков достойно справился с этим этапом.

По физподготовке организаторы предложили новое сложное упражнение на перекладине. Необходимо было выполнить максимальное число повторов за 5 мин. Лучшим среди всех на этом этапе оказался наш Игорь Кананыхин. Он повторил упражнение 15 раз.

Кроме этого были еще медицинский этап, изготовление знаков спасения для воздушного транспорта подручными средствами, подъем и

спуск пострадавшего по вертикальной стене на скалодроме и пр.

Поздравляем команду-победительницу в составе: Евгения Брочковского (капитан); Игоря Родыгина (гр.4303), Людмилы Сергеевой (гр.4520), Бориса Щербины (гр.5676), Игоря Кананыхина, Александра Гладкова (гр.1148), Алины Сергеевой (гр.1520) и Евгения Ильина (гр.5114).

Самые сложные для нас соревнования проходили 5 и 6 ноября в парке Монрепо города Выборга. Впервые за всю историю секции у нас выступали две команды в полном составе.

Представьте себе большой скальный массив, по которому нужно переправить пострадавшего из одного пункта в другой, где встречаются спуски, косые подъемы, горизонтальные перемещения по скалам (траверсы) и опять подъемы. Команда, состоящая из шести человек, должна работать очень слажено, так как время идет, а веревки путаются! Надо уложиться в контрольное время прохождения всего маршрута и, если оно истекло, то засчитывается прохождение только его части.

Весь маршрут обычно осиливают только призеры. Одна наша команда в составе: Евгения Брочковского (капитан), Станислава Аксарина (аспирант), Маргариты Васильевой (выпускница 2010 г.), Игоря Родыгина, Игоря Кананыхина и Алексея Карлыханова (выпускник 2006 г.) заняла IV место; а другая, в составе: Игоря Стародубцева (капитан), Ильдара Галина (гр.5353), Бориса Щербина (гр.5676), Александра Гладкова, Татьяны Семеновой (гр.3320) и Александра Плаксина (гр.5147) – VIII место.

Анна ФЕДОТОВА,
доцент кафедры физвоспитания и валеологии

Опубликовано в газете «Университет ИТМО» № 123, ноябрь 2010 года

ШАХМАТНЫЙ УСПЕХ

В ноябре в городском шахматном клубе им. Чигорина прошел чемпионат вузов города по шахматам. В нем приняли участие 33 команды.

Второй год подряд шахматисты нашего университета занимают высокое четвертое место, пропуская в призеры только таких мэтров студенческих шахмат, как ФИНЭК, СЗАГС и СПбГУ.

Лучший результат в нашей команде (пять с половиной очков из семи возможных) показал Андрей Любивый (гр.4651), игравший на третьей доске. По четыре с половиной очка набрали Петр Гречун (гр.3709) и Эрдни Урюбджиров (гр.2520), завоевавший приз за третье место среди мастеров, игравших на первых досках в своих командах. Хочется отметить и остальных участников сборной университета, благодаря которым удалось достичь столь высокого результата. Это: Юрий Кузьмин (гр.5100), Олег Паньков (гр.5103), Владислав Мухлисов (гр. 3145), Роман Зорин (гр.1130), Илья Черненко (гр.2513), Евгений Куприянов (гр. 2157), Радда Юрьева (гр.4312), Мария Кузнецова (гр.5709), Анна Откеева (гр.5248).

Владимир РЕКИН,
заместитель директора спортклуба

Опубликовано в газете «Университет ИТМО» № 123, ноябрь 2010 года

ЖУМАР, ДЮЛЬФЕР И «БАБОЧКИ»

Туристский слет – это всегда праздник! Здесь знакомятся, проверяют свои силы, учатся новому. Для всех есть занятие и, конечно, конкурсы.

Район Лемболово оказался очень удачным местом для слета. Постановщики дистанций потрудились на славу: по туристской технике – Рита Васильева, выпускница 2010; по ночному ориентированию два брата – мастер спорта Дмитрий Матюшков, гр.3302 и кандидат в мастера спорта Алексей Матюшков, гр.4309. На слете было около 200 человек, из них более 100 студентов, 40 гостей, 18 судей, остальные – болельщики.

Дмитрий и Алексей Матюшковы

Софья Бызова. Октябрь 2010 года.
Фото Анны Жуковой

В соревнованиях по ночному ориентированию впервые участвовало 25 команд, более 100 человек! В общем зачете по всем видам соревнований победителем стала команда факультета ТМиТ – поздравляем! Абсолютные чемпионы в личном зачете: Станислав Аксарин, аспирант ИФФ, и Софья Бызова, гр.2743. Среди гостей победителем стала команда Балтийской академии туризма и предпринимательства (БАТиП).

На дистанции туристской техники было 10 этапов: спуск по склону дюльфером и подъем по веревке со схватывающим узлом (усложненный вариант – спуск и подъем через промежуточные узлы на веревке для перестежки); подьем по свободновисящей веревке с жумаром и спуск по наклонной веревке вниз (берг); длинный подъем (до30 м) по свободновисящей веревке с приспособлениями; путанка; подьем по бергу и спуск дюльфером; воздушная переправа; «бабочки» из веревок; бревно качающееся; веревочные ходули; бросок веревки в цель и установка палатки.

Этапы были и сложные, и простые, все могли принять участие по своим возможностям. На второй день слета можно было посмотреть водные соревнования и поучиться управлять байдаркой.

В конкурсах победителями стали: Александр Гладков, гр.1148 (экологический), Михаил Кузьмич, БАТиП (приготовление пищи), команда ТМиТ (установка лагеря), Юрий Чикалев гр.5248 (песни под гитару) и гость - Семен Червинский (шуточные), который привез большую трубу и все с удовольствием пробовали свои силы в этом виде искусства.

В конце года мы проводим туристский вечер: подводим итоги, строим планы.

Анна ФЕДОТОВА,
доцент кафедры физвоспитания и валеологии

Опубликовано в газете «Университет ИТМО» № 123, ноябрь 2010 года

Софья Бызова. Октябрь 2010 года.
Фото Анны Жуковой

ВПЕЧАТЛЕНИЯ

Ночное ориентирование, странная это все-таки вещь. Вы только представьте картину: масса людей идет ночью! в лес! бегать! по азимуту! И добавьте ко всему этому осень и дождь. Зачем? Главное, что мы среди них...

И вот старт. Это уже не лес, это какой-то Лас-Вегас: везде фонари, ощущение, что собрали всех светлячков, наскипидарили и спугнули. Где еще можно встретить столько знакомых: кто-то бежит, кто-то идет, кто-то сидит под КП.

А главное-то что в ночном ориентировании? Правильно! Найти после всех мытарств среди массы костров свой лагерь, а то дистанцию пробежали за 40 минут, а лагерь искали 50...

Маргарита ВАСИЛЬЕВА

Опубликовано в газете «Университет ИТМО» № 123, ноябрь 2010 года

ТУРБОЁЖИКИ

Ориентирование по городу, ставшее уже традицией нашего университета, успешно прошло 24 октября. Впервые эта игра проводилась только для студентов ЕНФ и называлась «ЕНФ, вперед! Вперед!», но уже четвертый год в ориентировании принимают участие студенты разных факультетов и даже выпускники.

Ориентирование проходило в разных районах города и включало в себя шесть этапов. Участники игры должны выполнить как можно больше заданий за минимальное время. Нужно посетить более 40 адресов, чтобы узнать ответы. Очень трудно успеть выполнить все задания, но игра дарит незабываемые впечатления независимо от результата.

Темой ориентирования этого года были легенды и мифы Санкт-Петербурга. Многие из них я раньше не знала, например: здание, которое Анна Ахматова называла «пагодой»; дом, похожий на замок из диснеевских мультфильмов; «памятник дырке»; Семеновский полк в одном из тихих двориков; таксы на Пионерской площади, напоминающие якорь, если смотреть на них издалека... После ориентирования я чаще смотрю по сторонам и замечаю, что почти каждый дом чем-то интересен, и любимый город кажется еще красивее.

Организаторы, студенты группы 5741: Алина Музыкина, Ярослава Костицына и Фарадж Фараджев подошли к подготовке мероприятия творчески. В конце каждого этапа участникам предлагалось решить увлекательную головоломку, и за правильный ответ уменьшалось общее время прохождения трассы. На одном из этапов игры необходимо было расшифровать названия улиц, чтобы найти нужные адреса.

Встречались и остроумные ответы на задания, например: «под парусом Авроры» вместо «под парусом Петра» (в гимне Санкт-Петербурга нужно было вставить пропущенные слова). Участники одной из команд решили, что флаги на улице Маяковского снимают при смене политического режима.

При подведении итогов были отмечены не только победители, но и команды, которые чем-то запомнились.

Например, команды «Гарцующие котята-пасечники» и «Трое в лодке, не стесняясь собаки» запомнились своими названиями. Также были отмечены «команды животных»: «Турбоежики» и «Радиоактивные хряки».

А команда «kT всегда существует» (Сергей Смирнов и Ольга Гутенева) не вошла в тройку лидеров (в первую очередь учитывались правильные ответы), но пришла на финиш первой.

Победителями стали команды: «РамамбаХаруМамбуру» (Екатерина Доброхотова, Юлия Сергеева) – первое место, «БрекИтДаунМазаФак» (Федор Козлов, Ксения Горбунова, Максим Павловский) – второе место и «Щачло попячтса» (Дмитрий Тихвинский, Михаил Пантелеев, Виктор Лавров) – третье место. Все они набрали максимально возможное количество баллов, ответив на все вопросы правильно, и места им присуждались в зависимости от общего времени прохождения трассы.

Лидия БОРИСОВА

Опубликовано в газете «Университет ИТМО» № 123, ноябрь 2010 года

С НОВЫМ ГОДОМ, ЛЮБИТЕЛИ ШАШЕК!

Накануне Нового года шашисты нашего университета добились серьезных успехов.

В декабре в Санкт-Петербурге прошел последний этап кубка мира по русским шашкам, победу в котором одержал Дмитрий Абаринов (гр.2080). По результатам четырех этапов он занял второе место, уступив только действующему чемпиону мира среди мужчин (Украина).

В соревнованиях по Санкт-Петербургу Дмитрий стал чемпионом города среди юниоров до 19 лет, Иван Гунька (гр.6211) – чемпионом в блице по международным шашкам среди молодежи до 23 лет, а я – абсолютным чемпионом Петербурга в международных шашках среди молодежи до 23 лет (уже семикратным!).

Партия с экс-чемпионом мира В. Скрабовым

В ноябре в Ярославле прошел открытый чемпионат центрального федерального округа по русским шашкам. Состав участников был представлен европейской частью России. Играли три супергроссмейстера – шашисты, рейтинг которых выше 2700. Таких в стране на данный момент всего десять человек.

В молодежном зачете я поделил первое и второе места. В основном зачёте выполнил норму мастера спорта России.

Руслан ПЕЩЕРОВ, гр.4148,
кандидат в мастера спорта по шашкам

Опубликовано в газете «Университет ИТМО» № 124 2010 года

КОРОТКОЙ СТРОКОЙ

В учебном году традиционно проходят чемпионаты вузов. Студенты нашего университета достойно выступают во многих видах спорта.

Футбол

Женская сборная в ноябре уверенно провела ряд встреч. С завидной стабильностью наши девочки забивали по пять мячей почти во всех матчах.

Баскетбол

Мужская сборная показывает хорошие результаты как в домашних, так и в выездных играх.

Результаты матчей:

- ГУ ИТМО – ГУ ВШЭ (0:20),
- НТУ ВИТИ – ГУ ИТМО (60:50),
- ГУ ИТМО – СПГХФА (69:11),
- ГЭТУ «ЛЭТИ» – ГУ ИТМО (44:40),
- ГУ ИТМО – ГУКиТ (42:30),
- ГУ ИТМО – ГМА им. Адмирала С.О. Макарова (60:33).

Скалолазание

Успешно выступают спортсмены из секции скалолазания. В чемпионате вузов наша команда заняла четвертое место, а в городском кубке по болдерингу вышла на первое место в общекомандном зачете.

Волейбол

Мужская команда нашего университета в этом году дебютировала в первой группе чемпионата вузов.

Матчи проходили в упорной борьбе. Не лучшим образом сказалось отсутствие домашнего зала, из-за чего все встречи были в гостях. Тем не менее нашей команде удалось одержать три победы.

Участники секции скалолазания тренируются в залинге ИТМО.
12 декабря 2012 года. Фото Евгения Кузьменко

По итогам первого круга наша сборная занимает 6-7 место. Но основная борьба еще впереди!

Женская сборная очень успешно начала сезон. В случае удачного выступления во втором круге наша команда сможет побороться за выход в первую группу чемпионата.

Владимир РЕКИН,
заместитель директора спортклуба,
Никита БУРМАКИН, гр.5111

Опубликовано в газете «Университет ИТМО» № 124, декабрь 2010 года

RITTER SPORT ДЛЯ СПОРТМАСТЕРА

Спортивный 2010 год ушел в историю. Чем же он сумел порадовать или огорчить своих многочисленных поклонников? Предлагаем краткий анализ участия спортсменов университета в чемпионате вузов Санкт-Петербурга в прошедшем году.

Главное то, что нам удалось закрепиться в десятке сильнейших вузов города. Восьмое общекомандное место (так же, как и прошлогоднее седьмое) – несомненный успех наших спортсменов и их тренеров. Напомним читателям, что всего соревнуются 45 вузов по 67 (!) видам спорта на выбор.

Наилучших результатов достигли наши туристы (тренер А.А. Федотова).

Осенний кросс

Четвертый год подряд они являются чемпионами города в номинации «горный туризм».

В лыжном и водном туризме у нас также высокие четвертые места.

Нельзя не отметить шашистов (руководитель секции В.З. Рекин). С приходом чемпиона мира среди юниоров (теперь уже двукратного) Дмитрия Абаринова (гр.2080), наша команда легко расправлялась с любым соперником и заслуженно стала чемпионом.

Серебряными призерами второй год подряд стали юноши-флорболисты (тренер Роман Востряков, гр.6245). В 2009 г. они уступили первенство БГТУ – «Военмех», а в 2010 году – СПбГГИ (ТУ) им. Г.В. Плеханова.

Очень хорошую динамику демонстрируют представители велосипедного спорта: в 2007 году – 13 место, 2008 – 11, 2009 – 5, наконец, 2010 – 3 место! Ника Хатамтаева (гр. 5676) стала чемпионкой города среди девушек. Организатор и участник команды по маунтинбайку Андрей Куприянов (гр.5100) принес нам радость рождения новых видов спорта. Впервые выступила в чемпионате и заняла почетное шестое место (из 20 участников) команда университета по сноуборду. Организатор – Владислав Бердичевский (гр.5148).

Есть у нас определенные достижения в таких видах спорта, как волейбол, мужской и женский; мини-футбол, легкая атлетика, автомногоборье, ориентирование, шахматы, бадминтон, скалолазание, регби и настольный теннис. Вместе с тем есть виды спорта, по которым снизились показатели по сравнению с 2009 годом. К ним относятся некоторые виды борьбы и единоборств, дартс, плавание, лыжный спорт.

Всего нынешний состав спортклуба: А.А. Брехов, В.И. Левченко, В.З. Рекин, А.В. Мингалев – сумел организовать и подготовить команды для выступлений по 41 виду спорта.

Прошедший год оказался трудным. Не добавило позитива закрытие на ремонт зала на Вяземском. Многие команды вынуждены участвовать в соревнованиях без необходимой подготовки. В этих условиях большую помощь и поддержку спортсменам университета оказывает председатель спорткомитета проректор А.Ю. Иванов. Без его участия и помощи не обходится ни одно мероприятие, направленное на поддержание спортивного имиджа университета.

От имени спорткомитета и спортклуба хочется поблагодарить всех студентов и аспирантов, членов сборных команд университета, просто членов секций, стремящихся повысить свою квалификацию и укрепить здоровье, за их труд, мастерство, волю к победе и неукротимый литмовский патриотизм.

Выражаем благодарность тренерам, ежегодно выезжающим в спортлагерь: Е.В. Зефировой, В.З. Рекину, А.А. Федотовой, О.Л. Румянцевой, Е. Брочковскому.

Стало хорошей традицией ежегодное участие студентов университета в таких массовых соревнованиях, как «Лыжня России», «Кросс Наций», «Женская десятка». В этом мы видим заслугу кафедры физического воспитания и валеологии.

Отдельная благодарность преподавателям кафедры Е.В. Зефировой и Ф.Г. Переходко, обеспечивающим участие команд университета в первенствах по аэробике, художественной гимнастике и легкоатлетической майской эстафете.

Необходимо отметить и работу студенческой ассоциации боулинга и бильярда (руководитель Илья Сальницкий, гр. 4750), регулярно демонстрирующей высокие результаты.

Нельзя не сказать добрых слов в адрес спортсменов нашего общежития, которые на протяжении ряда лет обеспечивают выступления в чемпионате по мини-футболу, мужскому и женскому настольному теннису.

Мужчины-теннисисты (тренер Илья Сайгин) в отчетном году достигли почетного пятого места.

Пусть в новом году кафедра физвоспитания активно участвует в подготовке команд университета по таким массовым видам спорта, как лыжные гонки, осенний межвузовский кросс и легкая атлетика. Людские резервы здесь поистине неисчерпаемы.

Анатолий МИНГАЕВ

Опубликовано в газете «Университет ИТМО» № 125, январь 2011 года

ВЫЖАТЬ МАКСИМУМ В МИНИ-ФУТБОЛЕ

Спорт давно и очень прочно вошел в нашу жизнь. Едва ли кто-нибудь из ребят упустит случай погонять мяч с друзьями. Что уж говорить о серьезных спортивных соревнованиях. Мы с удовольствием следим за ходом игры. В каждом заведении найдется команда, занимающаяся каким-нибудь видом спорта. Университет ИТМО — не исключение. Беседа с капитаном команды по мини-футболу Андреем Горбенко помогла узнать, как наши спортсмены защищают честь вуза.

- Андрей, что для тебя значит спорт?

- Спорт – это радость и азарт. С шестого класса я ходил в футбольную секцию. Что для ребенка может быть радостнее, чем играть с друзьями в игры? Тем более в такую захватывающую, как футбол. В него и взрослые играют. Спорт – это, конечно, здоровье, а оно важно в любом возрасте. Наконец, спорт – это красивое зрелище и невероятные эмоции!

- Как бы ты определил место спорта в мировой культуре?

- В наше время мировые спортивные федерации активно развиваются, что способствует популяризации спорта по всему миру. Не зря ведь миллиарды людей на планете смотрят спортивные матчи по телевидению и на стадионах.

- Как ты относишься к огромной индустрии спортивных соревнований? В чем плюсы и минусы такой популяризации спорта?

- Я отношусь к этому положительно. Ведь это бизнес, где спортсмены за свою ежедневную работу на тренировках получают деньги, а болельщики, которые приходят на стадионы, – удовольствие от просмотра соревнований. Всё здорово, все довольны.

Не менее важную роль в спорте играют фанаты. Они создают незабываемую атмосферу во время спортивных состязаний. На собственном опыте убедился, что хорошая поддержка со стороны фанатов гонит команду вперед, помогая ей добиваться высоких результатов. Но все хорошо в меру. Я, безусловно, не одобряю присутствия насилия и расизма со стороны некоторых фанатов. Такие вещи необходимо пресекать.

- Чем интересен мини-футбол? Чем он отличается от большого футбола?

- В конце восьмидесятых годов мини-футбол начал развиваться как официальный вид спорта в СССР и сразу стал приоритетным видом спорта для молодежи тех лет. Мини-футбол – динамичная игра. Игроки постоянно находятся в движении и быстро принимают решения, что прибавляет игре зрелищности. Основные особенности мини-футбола: размер площадки – 20 на 40 метров, размер ворот – два на три метра, количество игроков на площадке – пять человек от одной команды (четыре полевых и вратарь), количество замен в этом виде спорта не ограничено.

Сборная команда университета по мини-футболу. слева стоит тренер команды Владимир Нахратов, справа – директор студгородка и руководитель команды Филипп Войтон

Голевая передача Андрея Горбенко в матче с военным институтом физической культуры

- Как развит мини-футбол в России и в мире? Какие организации курируют этот вид спорта?

- Так как мини-футбол – относительно молодой вид спорта, он уступает по популярности своему «большому брату». Регулярно проводятся чемпионаты мира и Европы, что способствует его развитию по всему миру. Поддержкой мини-футбола в мире занимается UEFA (союз европейских футбольных ассоциаций), в России – АМФР (ассоциация мини-футбола России), а в Санкт-Петербурге – СПАМФ (Санкт-Петербургская ассоциация мини-футбола).

- Насколько мини-футбол является травмоопасным?

- В этом виде спорта, как и в большом футболе, часто встречаются травмы колена и голеностопа. Вот и я не исключение – в мае получил тяжелую травму колена, а в ноябре мне сделали операцию. Восстановление после таких травм длительное – от 6 до 12 месяцев.

- Почему ты выбрал именно этот вид спорта?

- До того, как я приехал учиться в Санкт-Петербург, я занимался большим футболом. Однажды попробовав поиграть в мини-футбол, сразу же заболел этой игрой навсегда. Да и никакие погодные условия не влияют на состояние мини-футбольных полей.

- Как организовывалась команда?

- До недавнего времени в университете существовало две команды. Одна называлась «Кронверк». Она выступала на чемпионате города среди мужских команд. Вторая сборная представляла университет на чемпионате среди вузов Санкт-Петербурга. Было принято решение провести товарищеский матч между этими командами и выявить сильнейшую. После матча была собрана команда из лучших игроков нашего вуза, которая должна была выступать на чемпионате города и вузов. Так наша команда получила название «Кронверк-ИТМО».

- Какими победами ознаменовался прошедший год?

- В прошедшем году наша команда впервые в истории университета вошла в высшую лигу Санкт-Петербурга по мини-футболу среди вузов. В первой лиге мы отыграли восемь игр, из них в восьми одержали победы с общей разницей забитых и пропущенных мячей – 56/15. Боролись за путевку на финал чемпионата России среди вузов, но в решающем матче проиграли команде Государственного университета технологий и дизайна со счетом 3:2. Летом мы выступали на турнире «Футбольный Уик-энд», в котором заняли второе место из 24 команд участниц.

- Сколько человек составляет костяк команды? Много ли желающих заниматься мини-футболом? Трудно ли попасть в команду?

- На данный момент в команде порядка 25–30 человек, а желающих играть в разы больше. На отбор в команду в начале года пришло около 50 человек. Такая популярность мини-футбола в нашем университете не может не радовать. Чтобы попасть в команду, достаточно прийти на тренировку и проявить себя.

- Постоянный ли у команды состав, есть ли тренер?

- Основной состав не меняется уже в течение нескольких лет. В прошлом году команду пополнил вратарь высокого уровня Артур Карнаухов, который выступал за команду в суперлиге России по мини-футболу.Третий год команду тренерует специалист высокого класса, обладатель кубка России по мини-футболу, хорошо известный в мини-футбольных кругах не только Санкт-Петербурга, но и России Владимир Владимирович Нахратов.

Стартовая пятерка (слева направо): Василий Уразгалиев (гр.6660), Павел Ермолин (гр.5247), Андрей Лукин (гр.6321), Артур Карнаухов (гр.5061), вратарь, и Андрей Горбенко (гр.7211), капитан

После его прихода в команду сборная университета с каждым годом становится лучше. За это мы все очень ему благодарны!

- Есть ли проблемы? Насколько материально обеспечена команда? Есть ли постоянный зал для тренировок?

- Команда полностью обеспечена всем необходимым инвентарем и экипировкой. Хотелось бы поблагодарить администрацию нашего университета за материальную поддержку команды. К сожалению, сейчас главной проблемой является ремонт спортивного зала, из-за которого тренировочный процесс приостановлен на пять месяцев.

- Какие планы у команды? К каким соревнованиям вы готовитесь в настоящий момент?

- В данный момент мы выступаем в про-дивизионе Санкт-Петербурга по мини-футболу. Этот турнир является подготовительным к предстоящему чемпионату Санкт-Петербурга среди вузов. Наша задача – выиграть высшую лигу чемпионата вузов и поехать на финал чемпионата России по мини-футболу среди вузов!

Спасибо всем болельщикам, которые заполняли зал до отказа на чемпионате вузов прошлого года. Такая посещаемость игр приятно радует.

Артем ФОРКУНОВ

Опубликовано в газете «Университет ИТМО» № 125, январь 2011 года

ВЕСТИ С ПОЛЕЙ

Только начавшись, 2011 год уже успел порадовать нас новыми спортивными достижениями.

В соревновании по сноуборду студенты нашего университета впервые за всю историю участия заняли призовое третье место (в прошлом году команда ИТМО была шестой из двадцати). Дарья Бурдинская (гр.2051) стала третьей в личном зачете.

После соревнований Даша сказала: «Я довольна нашим результатом. Трасса была сложная, обледенелая, канты не держали совсем. Очень повезло с погодой: солнышко пригревало и поддерживало нас. Во время соревнований я чувствовала спокойствие и собранность, все переживания остались позади. Из ребят особенно хорошо выступили магистранты Антон Титов (гр.6148) и Роман Черный (гр.6148). Не подвели и остальные участники, за что им огромное спасибо!»

Горнолыжный прорыв (слева направо): Илья Плескунин (гр.5111), Василий Авдюшкин (гр.5113), Олег Паньков (гр.5111), Валентина Ивонина (гр.2221

Порадовала своими результатами сборная по мини-футболу, одержав десять побед в четырнадцати играх. Игра длилась порядка пяти месяцев. По итогам соревнований команда заняла четвертое место во второй группе.

Недавно начались всероссийские межвузовские соревнования по данному виду спорта. Футболисты успели отличиться, победив сборную СПбГЭТУ «ЛЭТИ» со счетом 2:1. Оба гола забила Наталья Коптева (гр.3709) – универсальная спортсменка ИТМО, принимающая участие в соревнованиях практически по всем видам спорта.

В шахматном турнире, посвященном юбилею ректора, студенты ИТМО традиционно показывали высокие результаты. Первое место занял Юрий Кузьмин (гр.5100), на втором оказался Петр Гречун (гр.3709), а третье место досталось Олегу Панькову (гр.5111).

Столкнувшись со сборной ИТМО по баскетболу, капитаном которой был Антон Богдан (гр.7307), команда СПбГУКиТ потерпела сокрушительное поражение со счетом 84:47. Капитан команды отметил лучших баскетболистов по итогам матча: Романа Яналова (гр.3101) и Алексея Миронова (гр.2050).

Так же успешно прошли соревнования по горным лыжам, зимнему ориентированию и туризму. В ближайшее время наши студенты примут участие в соревнованиях по настольному теннису, карате, шахматам, пауэрлифтингу, бадминтону.

Владимир Рекин,
заместитель директора спортклуба

Опубликовано в газете «Университет ИТМО» № 127, март 2011 года

СНЕЖНЫЕ ПАРАЛЛЕЛИ

Из-за нагрянувших морозов большинство жителей Петербурга предпочли провести выходные дома за кружкой горячего чая, в то время как в Лемболово проходил ежегодный чемпионат вузов по лыжному туризму. Команда туристов нашего университета заняла призовое третье место. Подробно о соревнованиях рассказала Анна Александровна Федотова, тренер команды.

Экстремальная парочка:
Людмила Сергеева и Игорь Родыгин

– Я знаю, что из-за непривычно сильного мороза перенесли межвузовские соревнования по горным лыжам и сноуборду. Неужели погода совсем вас не напугала?

– Погода всех очень напугала: хотели даже перенести соревнования. Но именно туристские решили оставить, так как походы совершаются при любых условиях и температуре. Волнение, конечно, было, но наши ребята уже не в первый раз доказывают свою стойкость и выдержку, ведь главное – одержать личную победу, преодолев испытания.

– Какие впечатления остались от соревнований?

– Удивительно, что ни одна из команд вузов не отказалась от участия. Судейская коллегия сделала все, чтобы старт и финиш перенести как можно ближе к местам проживания участников и этапы стали более мобильными. Ночью температура упала до -33 градусов, но даже это не помешало одной из университетских команд ночевать в палатках на улице: ребята мотивировали свою смелость тем, что в туристской деятельности важен любой опыт. Далеко не каждый отважится на такую экстремальную ночевку, однако на утро вся команда была в сборе, и никого не пришлось размораживать.

– Как справились наши студенты с этапами? С какими трудностями, кроме холодов, они столкнулись?

– Важно, что ребята впервые выступали в составе двух команд. Перед стартом было очень холодно. Момент ожидания длился мучительно долго: успевали замерзнуть пальцы рук и ног. Один из туристов, стартовавший при самой низкой температуре, подумывал даже о том, чтобы сойти с дистанции, ведь руки совершенно отказывались работать. Ситуация разрешилась совершенно неожиданно: продолжить прохождение этапа ему помог товарищ, который поспешил за «первенцем» с фотоаппаратом, а помимо этого захватил с собой и теплые варежки. В туризме особенно важен человеческий фактор.

– Из каких этапов состояли соревнования?

– Сначала было задумано девять дистанций, но судебная коллегия сжалилась над участниками соревнований и сократила количество испытаний до шести. В субботу проходила личная дистанция на два километра. Подъем по склону прошли все, кроме молодого человека, сошедшего с этапов по недоразумению. Ребята прошли трассу на достойном уровне: налицо результаты тренировок и хорошей физической подготовки.

Следующим этапом стал спуск по наклонной навесной переправе. Веревку туристы прошли без труда, но было очень холодно работать с карабинами: приходилось подолгу отогревать руки. С такими трудностями столкнулась не только сборная нашего университета, но и все остальные участники, так что ребята оказались в равных условиях.

Снежный квартет (слева направо):
Людмила Сергеева (гр.4520), Станислав Аксарин (гр.7207), Игорь Родыгин (гр.4303),
Евгений Брочковский, выпускник 2008 года

На переправе по тонкому льду у некоторых были проблемы с выдергиванием веревки с ледобуром, но в целом этап прошел гладко, также как и подъем по склону с самостраховкой на перилах. Спуск по склону оказался самым легким: можно было перевести дух и накопить силы для следующего этапа.

После него участники вышли на финальную переправу по тонкому льду и поспешили к финишу. Командные соревнования оказались сложнее как по ощущениям, так и по технике.

Несмотря на все трудности, мы заняли третье место среди вузов Санкт-Петербурга. Я считаю, что это большое достижение для нас, к тому же наша команда обогнала спортсменов из университета НГУ им. П.Ф. Лесгафта!

– Каковы планы туристской секции на будущее?

– Мы непрерывно готовимся к всевозможным соревнованиям, так что дефицитом планов не страдаем. В ближайшие сроки планируется участие в соревнованиях по лыжному спортивному ориентированию и по спортивному туризму (поисково-спасательные работы). Последнее мероприятие будет проходить в Сочи. Надеемся на высокие результаты и будем серьезно готовиться к соревнованиям!

Валентина Ивонина, студентка группы 3221

Опубликовано в газете «Университет ИТМО» № 127, март 2011 года

«ЗОЛОТЫЕ» ФИНАЛИСТЫ: ИТМО

В Москве уже 5-го мая стартует финал Золотой лиги. Мы начинаем представление команд, которые будут бороться за победу в этом престижном турнире. Открывает парад команд Санкт-Петербургский Национальный Исследовательский Университет информационных технологий, механики и оптики.

История выступления в Золотой лиге: 2011/2012 - 4 место, 2012/2013 - 2 место.

Текущий сезон:

С первого матча подопечные Владимира Нахратова показали, что нацелены только на высшие места. Первые три матча были выиграны с заведомым преимуществом. ГУТ обыгран - 7:0, ГЭТУ - 4:1, а в матче с ГУМФР пришлось повозиться, но победа все равно осталась за «исследователями» - 4:2.

Главным соперником, помимо ГЭУ, стала команда Государственного Университета технологий и дизайна. Первая игра с ним закончилась 4:4. ГЭУ же нанес первое поражение в сезоне, в нелегкой борьбе сумев забить трижды. ИТМО ответил всего двумя точными ударами.

Несмотря на хороший результат, главный тренер остался недоволен стартом:

- Не скажу, честно, что начали хорошо. Это, может быть, по таблице так кажется. На самом деле у нас есть проблемы: состав, настрой, сама игра. Матчи нам даются тяжело.

Душу «исследователи» отвели на ГУТ'е, буквально разорвав соперника 17:2. В дальнейшем у ИТМО проблем не возникло, пошли победы: над ГЭТУ 6:3, ГУМФР 4:1 и самая важная, над своим конкурентом ГУТД - 8:2. А в последнем, уже ничего не значимом матче, настало второе поражение от ГЭУ - 2:9.

Лишь после окончания игр Владимир Нахратов признал, что на этот раз доволен командой.

- Сезон был тяжелый, эта его часть, я уже говорил, что много травмированных. К тому же боялся, что ребята теряют мотивацию, но игра с ГУТД доказала, что команда скорее жива, чем мертва и что мы хотим поехать в Москву. Будем надеяться, что оставшегося времени нам хватит на исправление огрехов.

Таким образом, ИТМО занял второе место, набрав 22 очка.

Опубликовано на сайте
Ассоциации мини-футбола России

ПЕРВЫЙ КУБОК РОССИИ ПО БОЕВОМУ САМБО СРЕДИ СТУДЕНТОВ

24 марта 2011 года в спорткомплексе МГТУ им. Баумана завершился Первый Кубок России по боевому самбо среди студентов. В календаре Федерации боевого самбо России появилось новое спортивное мероприятие. В студенческой среде этот вид спорта развивается очень активно. Достаточно сказать, что крупнейшая в Москве и в России школа боевого самбо расположена в Московском энергетическом институте и руководит ей ученик заслуженного тренера СССР А.А. Харлампиева, профессор кафедры физического воспитания МЭИ Валерий Валентинович Волостных.

Первые студенческие соревнования были организованы совместно с Российским спортивным студенческим союзом. Президент Федерации боевого самбо России Алексей Малый, выступая на торжественном открытии, отметил особую роль студенчества в развитии молодежного спорта и выразил уверенность в том, что Кубок России среди студентов станет популярным и престижным турниром.

В соревнованиях приняли участие спортсмены 13 ВУЗов Москвы, Санкт-Петербурга, Московской, Ленинградской, Тульской областей, республики Дагестан.

Организаторы отмечают высокий уровень подготовки участников. Более половины боевых самбистов тренируются не первый год и имеют спортивную квалификацию не ниже кандидата в мастера спорта. Поэтому поединки яркие, зрелищные стали демонстрацией мастерства и спортсменов и их тренеров. Традиционно хорошо выступили спортсмены Московского энергетического института. В активе МЭИ – еще одно первое командное место. Второе место завоевала команда Санкт-Петербургского государственного университета низкотемпературных и пищевых технологий. На третьем – сборная МГСУ. В соревнованиях по боевому самбо держат пальму первенства Москва и Санкт-Петербург. Но все более активно и ярко проявляют себя боевые самбисты из регионов России. Там, где есть специалисты, поддержка спорткомитетов на местах, понимание перспективы развития этого вида спорта, заметен уверенный рост мастерства спортсменов. В Дагестане боевое самбо завоевало признание и популярность. В Тульской области тренеры ведут серьезную работу по развитию отечественного вида спорта. Карелия делает серьезную заявку на лидерство.

Тренер команды борцов СПб ГУНиПТ
Александр Сергеевич Фандеев

В следующем году, по общему мнению организаторов, студенческие соревнования приобретут более высокий статус. Во всяком случае, первый опыт показал, что начало положено многообещающее.

Результаты соревнований:

Вес до 62 кг:

1 место - Магомед Гаджиев (СПбГИЭУ)

2 место - **Владимир Тимонов** (СПбГУНиПТ)

Вес до 74 кг:

1 место - Александр Горчаков (МЭИ)

2 место - **Андрей Чабров** (СПбГУНиПТ)

Вес до 82 кг:

1 место - Александр Гребенщиков (МЭИ)

2 место - Ибрагимбек Долгатов (РГУНГ)

3 место - **Сергей Баль** (СПбГУНиПТ)

Вес свыше 90 кг:

1 место - **Сергей Бойков** (СпбГУН иПТ)

Командное первенство:

1 место - МЭИ (Московский энергетический институт (Технический Университет)

2 место - С-Пб ГУНиПТ (Санкт-Петербургский государственный университет низкотемпературных и пищевых технологий)

Тренировал команду борцов СПб ГУНиПТ в этот период заслуженный тренер России ***Александр Сергеевич Фандеев***. В дальнейшем борец команды университета Сергей Баль стал Чемпионом России и призёром чемпионата мира.

Опубликовано на сайте
Федерации боевого самбо России

ВЕСЕННИЙ ПРОРЫВ

Майские и июньские выходные порадовали не только теплом, но и довольно успешными выступлениями спортсменов университета.

В честь Дня Победы в спортивном зале на Вяземском проходили соревнования на Кубок Победы. Состоялись финальные игры по минифутболу, флорболу и баскетболу.

В минифутболе участвовали команды университета «Кронверк-1» и «Кронверк-2». Первое место отстояла вторая команда.

В соревнованиях по флорболу среди девушек победила сборная спортклуба университета, обыгравшая команду «Смарт», состоявшую из игроков разных вузов, со счетом 3:1.

За первое место по баскетболу боролись команды факультетов КТУ и сборная ФОиСТа и ФИТиПа. Победу одержала команда КТУ. В промежутках между играми выступали очаровательные девушки с номерами по художественной гимнастике.

Все участники финальных соревнований были награждены медалями и ценными призами. Их вручал Э.В. Лоргус, ветеран Великой Отечественной войны.

На этом достижения наших спортсменов не заканчиваются. Участие в чемпионате вузов города дало право нашим велосипедистам отстоять в упорной борьбе прошлогоднее третье место в командном зачете, уступив только представителям из СПбГУ и СПбГЛТА.

В личном зачете так же, как и в прошлом году, первенствовала наша непревзойденная Ника Хатамтаева (гр.5676). Кроме нее «бронзовую» команду представляли капитан команды Андрей Куприянов (гр.5100), Яна Цынман (гр.3508), Наталия Коптева (гр.3709), Павел Афанасьев (гр.4657) и аспирант Антон Рыжов.

Ника Хатамтаева, чемпионка города в личном зачете по маунтинбайку (в центре)

Успешным можно считать третье место наших юношей-флорболистов, хотя до этого два года подряд они были вторыми. Тренер команды Роман Востряков особенно отмечает следующих игроков: Ивана Винокурова (гр.6163), Константина Воробьева (гр.4155), Ярослава Грачева (гр.6350), Михаила Пикалова (гр.5352) и аспиранта Антона Цыпкина.

Вновь удивляет своими высокими результатами туристская секция. В апреле сборная команда университета по спортивному туризму участвовала в соревнованиях по технике горного туризма и заняла первое место среди вузов города. Первое место в связках заняли выпускник ИТМО 2011 г. **Сергей Беляев** и **Людмила Сергеева** (гр.4520).

Без особых достижений мы выступили по легкой атлетике, пляжному волейболу, плаванию и бадминтону. Здесь некоторым утешением может служить шестое место (из одиннадцати) в соревнованиях по автомногоборью на мототреке в Озерках.

Владимир РЕКИН,
заместитель директора спортклуба

Опубликовано в газете «Университет ИТМО» № 131, июнь 2011 года

Решающий бросок

Золотая связка. Сергей Беляев и Людмила Сергеева

СПОРТ-ОБЗОР

Спортклуб университета ведет свою деятельность по следующим направлениям:

- организация секций по видам спорта;
- проведение тренировок; – участие в соревнованиях районного и городского масштаба;
- формирование сборных команд университета для участия в чемпионатах вузов;
- организация спортивных праздников (Кубок ректора и Кубок Победы);
- обеспечение участия отдельных команд и спортсменов во внешних соревнованиях (первенство России, Европы).

Всего в спортклубе насчитывается более двадцати видов спорта. Наиболее популярные и успешные – горный туризм (тренер А.А. Федотова), русские шашки (руководитель В.З. Рекин), мини-футбол (тренер В.В. Нахратов), художественная гимнастика (тренер Е.В. Зефирова), маунтинбайк (организатор А. Куприянов), флорбол (тренер Р. Востряков), сноуборд (организатор В. Бердичевский).

По этим видам спорта наши команды в сезоне 2010/2011 учебного года вошли в призовые тройки. Горные туристы четвертый год подряд удерживают звание чемпионов среди вузов. Всего в этом году спортсмены университета выступили в соревнованиях по 43 видам спорта.

Многие студенты летом выезжают в спортлагерь «Ягодное» для продолжения тренировочного процесса и подготовки к соревнованиям следующего учебного года.

Владимир РЕКИН,
заместитель директора спортклуба

Опубликовано в газете «Университет ИТМО» № 132 2011 года

В ВЕЛИКОЛЕПНОЙ ШЕСТЕРКЕ

Городским комитетом по физической культуре и спорту обнародованы итоги выступлений команд вузов в 2010/2011 г. Чего же добились спортсмены нашего университета за истекшие девять месяцев?

С полным основанием можно гордиться нашей туристской секцией. Ее лучшие представители под руководством тренера А.А. Федотовой в пятый раз подряд стали первыми среди студенческих команд города в номинации «Горный туризм». Достойно выступили туристы-лыжники и туристы-водники, завоевав третье и четвертое места соответственно.

Никита Бурмакин (гр.6111), неоднократный призер чемпионата вузов

Неизменно в тройке лидеров заканчивают чемпионат наши флорболисты (тренер Роман Востряков). В призеры пробились теннисисты (тренер Никита Бурмакин), футболисты (тренер В.В. Нахратов), сноубордисты (руководитель Владислав Бердичевский), команда по художественной гимнастике (тренер Е.В. Зефирова) и велосипедисты (руководитель Андрей Куприянов). Всего пол-очка не хватило нашим шашистам (руководитель В.З. Рекин) для повторения прошлогоднего чемпионского успеха. В результате команда заняла второе место, пропустив вперед сильных соперников из СПб ГПУ.

Всего же спортсмены университета выступили в сорока шести видах соревнований (в 2010 году – в сорока одном виде). В 2010 году было пять призовых мест, в этом – девять. Мест в шестерке лучших, соответственно, 17 и 19.

Студенты университета возобновили участие после перерыва или выступили впервые по следующим видам спорта: горные лыжи (13 место), русский бильярд (11 место), женский баскетбол (20 место), плавание (24 место), пауэрлифтинг (13 место), спортивные танцы (11 место).

Для определения общекомандного первенства важно попадать в шестерку сильнейших по каждому виду соревнований. Стабильно высокие результаты демонстрируют шахматисты (четвертое и два пятых места в трех разных видах состязаний), скалолазы (четвертое место три года подряд, тренеры Алексей Оруджев и Игорь Балагуров), настольные теннисисты (пятое место, руководитель Даниил Горбунов), регбисты (пятое место, тренер С.Р. Серков), автомногоборцы (четвертое и шестое места, руководитель В.З. Рекин).

В совокупности все эти достижения позволили нашему университету подняться по спортивным показателям на заоблачное шестое место, уступив только многолетним фаворитам: СПб ГЛТА, СПбГГУ им. Г.В. Плеханова, СПб ГПУ, СПбГУ, НГУ им. Л.Ф. Лесгафта. Всего в чемпионате участвовало 45 вузов города, а первенства разыгрывались по 66 видам соревнований.

Однако наряду с очевидными успехами мы имеем снижение показателей в следующих видах: бильярде, аэробике, всех видах единоборств, боулинге, дартсе, лыжном спорте, легкой атлети-

Лезть или не лезть? Вот в чем вопрос!

Поднять последние три вида спорта может помочь кафедра физического воспитания. Ее заведующий профессор Ю.Н. Щедрин постоянно ратует за развитие массовых видов спорта. Как говорится, ему и карты в руки.

На сегодняшний день спортивной работой в университете занимаются:

- ассоциация боулинга и бильярда (руководитель Илья Сальницкий) – три вида спорта;
- общежитие на Вяземском пер., 5/7 (руководитель Ф.Е. Войтон) – мини-футбол, мужской и женский настольный теннис;
- кафедра физического воспитания (заведующий кафедрой Ю.Н. Щедрин) – художественная гимнастика и майская эстафета;
- спортклуб университета (директор А.В. Мингалев) – 38 видов спорта.

Так держать в преддверии 2012 олимпийского года!

Владимир РЕКИН
заместитель директора спортклуба

Опубликовано в газете «Университет ИТМО» № 133, октябрь 2011 года

Команда университета по маунтинбайку, двукратный призер чемпионата вузов

Логотип Санкт-Петербургского государственного университета низкотемпературных и пищевых технологий (СПбГУ НТиПТ)

На чемпионате по боулингу (слева направо): главный судья Александр Никитин и команда победителей (Святослав Михеев, Вадим Кравцов, Юрий Гранкин и Алексей Тейес Торрес)

ДВА В ОДНОМ

Одна голова хорошо, а две лучше. Объединение НИУ ИТМО и ГУНиПТ благотворно сказалось на спортивных результатах. Обновленным составом команды достойно показали себя на чемпионате вузов города.

На соревнованиях по кроссу спортсмены двух вузов выступили единым коллективом и заняли 9-е место из 25. Несколько ребят из ГУНиПТ значительно усилили мужскую сборную по баскетболу. Об этом можно судить по результатам последних матчей: ИТМО – СПбГМТУ – 50:45; ИТМО – ЛГУ им. А.С. Пушкина – 63:38; ИТМО – СПбГУГА – 38:53; ИТМО – СПбГУТД – 62:63.

Спортсмены ГУНиПТа выиграли соревнования по боевому самбо. Их победа пошла в общую копилку. В свою очередь, студенты нашего университета в октябре завоевали два призовых места. Полной неожиданностью для всех участников соревнований по дартсу явилось 2-е место наших ребят (при участии 24 команд). Отличились студенты Никита Бурмакин (гр.6111), Алена Сотник (гр.5311) и Наталия Коптева (гр.4709).

Сенсацией стала победа студентов НИУ ИТМО в состязаниях по боулингу. Команда в составе Святослава Михеева (гр.5751), Вадима Кравцова (гр.5750), капитана команды Ильи Сальницкого (гр.5750), Юрия Гранкина (гр. 5658) и Алексея Тейес Торрес (гр. 5659) в течение двух дней сражалась с конкурентами из 22 вузов города и добилась убедительной победы.

Шестнадцать команд были заявлены на участие в первом кубке города по мини-футболу среди студенческих коллективов. В течение пяти

дней на нашем поле шли предварительные игры в четырех подгруппах.

Затем были четвертьфиналы, полуфиналы и, наконец, финал, который прошел в зале «Обуховец». Встречались сборные НИУ ИТМО и РАНХиГС. В основное время была зафиксирована ничья – 1:1, а затем наши ребята решили исход игры, исполнив точный пенальти. Радости многочисленных болельщиков на трибунах «Обуховца» не было предела!

Второй год существует в университете сборная команда девушек по мини-футболу. Тренер В.И. Левченко кропотливо готовит команду к очередному чемпионату вузов, где мы выступаем во второй группе. Перед девушками ставится задача занять 1-е место и выйти в первую группу. Сборная ИТМО впервые приняла участие в открытом Кубке Санкт-Петербурга среди женских команд. Девушки показали неплохой результат: одна победа, две ничьи, два поражения. Лучшим бомбардиром команды стала неповторимая **Наталия Коптева**, забившая в ворота соперниц все семь мячей!

Владимир Рекин,
заместитель директора спортклуба

Опубликовано в газете «Университет ИТМО» № 135, ноябрь 2011 года

НА ВИРАЖЕ

В картинг-клубе «PitStop Революция» состоялся финал традиционного чемпионата по картингу «Крутой вираж» среди вузов Санкт-Петербурга. Ему предшествовали отборочные соревнования, длившиеся весь учебный год.

В общей сложности в финале приняло участие более сотни человек из 17 вузов. По результатам отборочных заездов лучшие пилоты получили приглашение на главную гонку. Она состояла из квалификации, двух полуфинальных заездов и одного финального. Победителем считается вуз, чьи пилоты набрали большее число очков.

Спортсмены нашего университета заняли первое место, набрав 23 очка. В финал прошли сразу четыре представителя вуза: Владислав Розанов (гр.6710), Валерий Яремчук (гр.6511), Кирилл Михайлян (гр.6243), Владислав Турий (гр.6514). НИУ ИТМО заслуженно может считаться самым скоростным в Петербурге!

Владислав РОЗАНОВ, студент группы 6710

Опубликовано в газете «Университет ИТМО» № 134, октябрь 2011 года

Победа над скоростью

ПОБЕДНЫЙ ГОД

В чемпионате вузов по армрестлингу, спортсмены нашего университета выступили совместно со студентами из СПбГУНиПТ. Сборная команда завоевала кубок за третье место, пропустив вперед только рукоборцев из СПб ГУКиТ и СПбГПУ.

Наш университет представляли Денис Деревнин (гр.3660), Феликс Гогицаев (гр.1310), Юрий Стрионов (гр.1072), Виталий Козлов (гр.3961), Владимир Лавров (гр.3962) и Софья Бызова (гр.3743). Из СПбГУНиПТ участвовали Дмитрий Косарь, Юлия Саломатина и Ярослав Олехнович.

В личном зачете в своих весовых категориях отличились Дмитрий Косарь – первое место (свыше 90 кг), Козлов Виталий – второе место (свыше 70 кг) и Юлия Саломатина – третье место (свыше 65 кг).

Завершился городской межвузовский чемпионат по шахматам, в котором приняло участие рекордное количество вузов – 37. Они были распределены на три лиги. Шахматисты НИУ ИТМО подтвердили свой высокий уровень, заняв в высшей лиге пятое место. Отличились на своих досках Андрей Любивый (гр.5656), Роман Зорин (гр.2130) и Наталья Купсик (гр.1100).

Еще один виток по стадиону
Проделал удивительный конек
И, подчиняясь времени закону,
Последний год в историю увлек.
Нам есть, что вспомнить, есть, к чему стремиться,
Наш спорт растет, становится сильней.
В спротзал идут студентов вереницы,
Чтоб стать быстрей, выносливей, смелей.
Мини-футбол, армрестлинг, каратисты
Упорно защищают вуза честь.
Шашисты и, конечно же, туристы
Призов собрали, что не перечесть.
Не должен спорт мешать тебе учиться.
Спорт и учеба – вот наш биатлон.
Старайся, думай, и тогда случится:
Твоя звезда взойдет на небосклон.
Да здравствует бильярд, флорбол и боулинг,
Маунтинбайк, дартс, лыжи, сноуборд.
Настойчивей становимся и более
Побед желаем в олимпийский год!

Владимир Рекин, заместитель директора спортклуба

Опубликовано в газете «Университет ИТМО» № 136 2011 года

Двое против ветра и течения

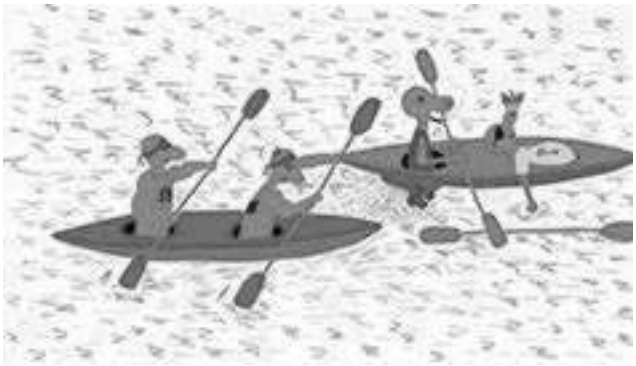

ИСТОРИЯ ВОДНОГО ТРИУМФА

Пока одни воображают себя всемогущими богами, владыками океанов и повелителями морей, другие в действительности укрощают водные стихии благодаря воле, целеустремленности и... байдаркам.

Секция туризма – кладезь интереснейших мероприятий, собравшая энергичных и позитивных ребят со всего университета. Эти люди не умеют сидеть на месте. На это просто нет времени: соревнования по спортивному туризму, пешие походы, поисково-спасательные работы. Занятие найдется всегда.

Водным туризмом секция увлеклась сравнительно недавно – три года тому назад, когда появились собственные байдарки. До этого была одна попытка выступления на соревнованиях. Однако из-за невозможности тренировок ребята возглавили почетный «хвост» списка.

Два года подряд на соревнования выходили уже с секционными байдарками. Спортсмены тренировались в основном в «Ягодном». Мастерство росло, что наглядно отражалось на занимаемых местах. В прошлом году на первенстве вузов Санкт-Петербурга наши туристы оказались на четвертом месте, а в этом году, совсем поджав лидеров, получили диплом второй степени! В этом году за честь университета боролись: Станислав Аксарин (гр.7207), Игорь Кананыхин (сотрудник УНПЦ «Руссар»), Ильдар Галин (гр.6853), Игорь Стародубцев (выпускник 2010 г.). Это большая победа и для ребят, и для секции в целом!

Воспоминаниями о триумфе поделились капитан команды Станислав Аксарин (гр.7207) и тренер секции по туризму А.А. Федотова.

Станислав АКСАРИН:

– Станислав, сколько было этапов? Какой из них запомнился больше всего?

– Всего было три этапа: ралли, элементы техники оказания медицинской помощи и слалом. Ралли просто и понятно: греби быстро и будешь первым! Слалом технически сложнее и интереснее. У нас даже был неожиданный момент: при прохождении продольных ворот киль нашей лодки оказался над водой, то есть мы просто перевернулись!

– Как ты оценивал возможности команды?

– Ожидал, что мы попадем в тройку лидеров. Порадовало то, что в первый день на этапе ралли мы финишировали первыми с весьма ощутимым отрывом!

– Были ли препятствия на пути к успеху?

– Основная трудность заключалась в том, что наши судна – «Варзуга» и «Ладога 2» – не приспособлены для техники водного туризма на маленьких и узких речках. Их стихия – большие, открытые пространства для движения на высокой скорости.

– Что способствовало высоким результатам?

– Основой залог успеха – четкая и слаженная работа каждого участника команды.

– Какие соревнования тебе нравятся больше: одиночные или командные?

– В водном туризме, конечно же, больше нравятся командные соревнования: выше сложность, больше азарта, есть возможность планировать стратегию и тактику. Всегда есть шанс на победу!

– Каковы ваши ближайшие цели?

– Сезон воды закончился, так что теперь готовимся к соревнованиям по горной и снежно-ледовой технике, а также к технике спасения пострадавших в горах.

– Что тебе дали занятия в туристской секции?

– Самое главное, в нашей секции мне привили любовь к туризму и дали шанс реализовать себя. Это площадка для тренировок, место для обмена опытом и обучения новичков. Тут возникают новые дерзкие проекты покорения вершин или сплава по бурным рекам. Здесь созревают настоящие спортсмены, которые не опускают руки после первых поражений, двигаются только вперед к победе и ставят перед собой новые, более высокие планки.

А.А. ФЕДОТОВА:

– Как вы оценивали возможности команды?

– Я никак не ожидала, что наша команда может обогнать давно выступающую, сильную команду СПбГПУ, которая зачастую занимала первые места! Сложившийся состав команды имеет большие шансы на призовые места не только в водных соревнованиях.

– Что бы вы могли сказать по поводу техники прохождения этапов? Над чем еще нужно работать?

– Хотелось бы, чтобы команда больше отрабатывала повороты на бурных участках рек. Так как мы занимаемся в основном на озере, ребятам бывает сложно адаптироваться к непривычным условиям соревнований.

– Как проходят тренировки в «Ягодном»?

– Мы вешаем ворота на протянутых через озеро веревках, и ребята тренируют прямое и обратное прохождение трасс. Часто тишину и спокойствие озера нарушают нетерпеливые выкрики: «Левым!», «Табань!», «Греби!».

– Каков ваш профессиональный подход к спортсмену?

– Очень важно, чтобы каждый спортсмен был готов к неожиданностям на дистанциях, так как предвидеть все очень трудно. К примеру, неудачный поворот, с которым ребята не справились из-за большой неустойчивости байдарки и перевернулись. Важно отрабатывать технику в условиях «искусственных» соревнований.

– Какие цели вы преследуете в будущем?

– Собираемся готовить новую смену. Для нас очень важны первокурсники: это могут быть совсем новички или те, кто уже когда-то раньше занимался. Хорошо было бы добавить к уже имеющимся байдаркам новые, более устойчивые, чтобы тренироваться запасным участникам.

Если вы не готовы сломя голову бросаться в активную спортивную среду, то сначала понаблюдайте за процессом тренировок. Или поддержите спортсменов на соревнованиях. Чтобы не влиться в наш дружный коллектив, нужно быть как минимум мизантропом, а если речь не о вас, то до встречи в нашей секции!

Валентина ИВОНИНА, студентка группы 3221

Опубликовано в газете «Университет ИТМО» № 134, октябрь 2011 года

На протяжении многих лет секция спортивного туризма занимает призовые места по горному туристскому многоборью в чемпионатах среди вузов

ПОБЕДНЫЕ ЧУДЕСА

Городской спортивный комитет подвел промежуточные итоги чемпионата вузов Санкт-Петербурга. Совместными усилиями двух университетов (НИУ ИТМО и СПбГУНиПТ) достигнут лучший в истории вуза результат – третье место из 45-ти.

В комплексном зачете чемпионата вузов 2010-2011 учебного года по второй группе (свыше 5 тыс. студентов) наш университет награжден кубком и дипломом за второе место! Поздравляем спортсменов и их наставников с высокими достижениями!

Соревнования в осеннем семестре прошли по 18 видам спорта. Наши спортсмены не выступили только в трех из них: фехтовании, борьбе самбо (женщины) и скалолазании. Последнее особенно обидно! Имея хороший потенциал спортсменов, большое количество тренировочного времени на своем скалодроме, эта секция не принесла очков в общекомандную копилку.

Параллельно в декабре прошло первенство вузов Петроградского района. Спортсмены НИУ ИТМО победили в шахматах и дартсе, заняли второе место по волейболу и третье – по армрестлингу. В итоге после многолетнего перерыва мы обошли сборные СПб ГЭТУ «ЛЭТИ», СПБ ХФА, СПБ ГМУ им. И.П. Павлова и БАТиП и заняли первое место в общекомандном зачете.

В январе и феврале пройдет первый этап соревнований II Всероссийской зимней универсиады 2012 года. Из семи видов программы спортсмены нашего университета предполагают выступать в лыжных гонках, сноуборде, горнолыжном спорте и спортивном ориентировании.

Приглашаем студентов университета к участию в соревнованиях как на лыжне, так и в группах поддержки!

Владимир РЕКИН,
заместитель директора спортклуба

Опубликовано в газете «Университет ИТМО» № 137, январь 2012 года

На тренировке спасателей

CHEERTOBKИ НА СЦЕНЕ

Нервный мандраж достигает своего пика. Безуспешные попытки успокоиться. Звучат первые звуки знакомой мелодии, и несколько голубых пятен света показываются на сцене. Первое серьезное выступление группы поддержки НИУ ИТМО начинается.

Дожидаюсь нужного такта, напоминаю себе, что нужно улыбаться, и, подняв вверх руки со сверкающими помпонами, выбегаю на сцену «Мюзик-Холла». Первые секунды взгляд выхватывает только огромный зал и множество лиц.

А дальше – прыжок, движение, точка, зафиксировать. На лице сама собой появляется широкая улыбка. Синхронно вниз, перестроиться, поворот. Тело само выполняет все движения.

Сердцебиение начинает приходить в норму – удар сердца в ритм музыке. Мы – единая команда. Мы – новый командный дух. Мы – атмосфера спорта. Мы – группа поддержки. Финальное упражнение встречают бурными овациями. На едином выдохе поклон – и за кулисы, где можно дать волю эмоциям.

Полгода назад при поддержке Центра по внеучебной работе и Студсовета в университете была создана группа поддержки.

Увидев на стенде объявлений плакат, зазывавший на кастинг в группу, я подумала, что это то самое начало, которое сделает мою студенческую жизнь насыщенной и незабываемой.

Первый сбор, полные энтузиазма председатель Студсовета Евгений Раскин и руководитель группы Алена Филиппова, актовый зал и 15 девушек – будущая поддержка университетского спорта. Первая репетиция и знакомство.

Выступление 4 марта в зале общежития на Вяземском

За полгода зал на Вяземском пер., 5/7 стал для нас почти родным. Знакомые метки на полу, родные знаки равнения, симметрия – по футбольным воротам. Несколько видеозаписей: от самых первых репетиций до генерального прогона за день до выступления.

С появлением сверкающих в руках помпонов открылось второе дыхание – и снова, синхронно, сотни раз, десятки репетиций и все приближающаяся дата дебюта.

«Улыбайтесь!», «Больше эмоций!», «Больше отдачи!». Мы постепенно становились сплоченнее, дружнее. На глазах рождался наш командный дух.

А потом вдруг неожиданно наступил день «икс». Полгода репетиций и усиленных тренировок позади. А впереди – выступление на торжественном вручении дипломов специалистам в «Мюзик-Холле», выступления на матчах по футболу и баскетболу. Нас ждет совершенствование и развитие, месяцы, а может, и годы, новых тренировок и репетиций, новых поддержек и выступлений. Все это будет потом. Главное – то, что есть сейчас. Главное – мы сделали все правильно!

Участницы группы поддержки выражают огромную благодарность нашему руководителю и тренеру Алене Филипповой.

Анастасия МИТРОПОЛЬСКАЯ

Опубликовано в газете «Университет ИТМО» № 139, март 2012 года

ГОЛОС ЗА СПОРТ

Утро 4 марта выдалось непростым: постепенно открывались избирательные участки, и сонные жители страны вереницами потянулись исполнять свой гражданский долг. Как только первые проголосовавшие «отстрелялись», в зале на Вяземском пер., 5/7 загремела музыка. Она оповещала о начале спортивного праздника, посвященного выборам Президента России.

Мероприятие открыла очаровательная университетская команда черлидеров, выступивших с зажигательным и зрелищным танцем. Невероятно пластичные, жизнерадостные, патриотически-настроенные девушки без труда завоевали симпатии зрителей.

Воодушевленные энергичным представлением, болельщики приготовились изо всех сил поддерживать женскую команду НИУ ИТМО по баскетболу. Игра обещала быть напряженной: нашим баскетболисткам предстояло сразиться с сильной командой из СПбГУТД. С первых же минут девушки нашей сборной здорово оторвались по очкам от команды соперника – окончание первого тайма предвещало благополучный исход матча.

Выступление сборной по туризму

В перерывах между таймами, пока спортсменки отдыхали, а тренеры беспокойно им что-то втолковывали, зрителей развлекали вышеупомянутые черлидеры и участники различных университетских секций. Молодые люди из студии равновесия DirMay проделывали невероятные трюки с помощью деревянного шеста (дё). Экспрессивный танец ободрил успевших было расслабиться болельщиков и подогрел их интерес к следующему тайму.

Наши баскетболистки, заручившись значительной разницей в очках, на протяжении всей игры лишь поддерживали свой приоритет. Продолжались межтаймовые выступления. Каратисты поделились некоторыми приемами, отработанными в парах. Спарринги гармонично смотрелись в сочетании с тяжелой музыкой. Всеобщее умиление вызвало выступление маленькой гимнастки – дочки преподавателя по физкультуре **Е.В. Зефировой**. Гибкость девочки поставила под сомнение все учения об анатомии человека.

Пока впечатление от первой части спортивной программы не успело сгладиться, на поле боя вышли мужские сборные НИУ ИТМО и СПбГУТД по баскетболу. Несмотря на то, что наша команда не одержала победы, наблюдать за игрой было сплошным удовольствием. Казалось, что у соперников равные силы, и счет на первых парах подтверждал эти догадки.

Товарищеский матч между командами по волейболу факультетов инженерно-физического и компьютерных технологий управления. 2012 год

Кандидат психологических наук, доцент Зефирова Екатерина Виталиевна

Игроки стремительно прорывались то к одному кольцу, то к другому, а на табло постоянно высвечивались равные цифры счета.

Напряженную атмосферу соревнований помогли разбавить участники секции туризма. Их выступления сопровождались комментариями тренера о том, как и когда демонстрируемые элементы могут пригодиться в жизни. В качестве пострадавшего выбрали девушку-черлидера. Ее замотали с головы до ног в «пенки», прочно обвязали веревкой, подняли под самый потолок и «отвезли» к предполагаемому медпункту.

В последствии, студентка призналась, что в начале было страшно, но потом так понравилось, что она не отказалась бы еще раз побывать «пострадавшей». Параллельно с туристами свои умения и навыки представили скалолазы. Один из них чудесным образом, не успев оторвать ноги от земли, внезапно оказался под потолком.

На сладкое был припасены соревнования, гордо названные мировым чемпионатом по запуску бумажных самолетиков. Наверняка каждый увлекался сооружением таких моделей в школе, но никак не думал, что увлечение может выйти за пределы обыкновенного баловства.

Валентина ИВОНИНА, НГУ им. П.Ф. Лесгафта

Опубликовано в газете «Университет ИТМО» № 139, март 2012 года

SKIЛОМЕТРАЖ

В конце февраля в поселке Коробицино состоялся чемпионат России по горным лыжам и сноуборду среди инструкторов. Перед ними стояла задача за два часа поставить человека на лыжи так, чтобы он «не ударил в снег лицом». Итоги подводились после проведения миниэкзамена: демонстрационного показа элементов, которым выучились новички.

Анна ЗАГРЕВСКАЯ, участник секции туризма:

– В этот солнечный день для меня приоткрылась маленькая тайна, о которой я когда-то размышляла: как это лыжники так сильно наклоняются вперед или назад и не падают? Оказалось, что все дело в ботинках (а не в сильных ногах спортсменов, как мне казалось). Когда ты защелкиваешь крепления, то становишься единым целым с лыжами. Я немного с опаской наклонялась вперед и назад, хотя и понимала, что упасть теперь почти невозможно.

После такой разминки началось обучение. В целях безопасности инструктор забрал у меня палки и учил уверенно держаться на лыжах, тормозить и медленно спускаться по склону. Далее пошли более сложные элементы, а именно повороты, и мне отдали палки, хотя я и не понимала, зачем они вообще нужны. Почему-то когда начинающий лыжник выходит из состояния спокойствия, он начинает размахивать ими, а это очень опасно.

По себе могу сказать, что когда я начинала набирать скорость, становилось до того страшно, что я пыталась затормозить палками, хотя знала, что так нельзя. Со временем уже начинаешь себя контролировать, держать палки правильно и ни в кого не врезаться.

Два часа тренировок пролетели незаметно, так было интересно. С инструктором мы постоянно болтали о специфике снаряжения. На своем небольшом опыте (на сноуборде катаюсь второй сезон) могу сказать, что техника катания на доске и на горных лыжах сильно различается. Поначалу я постоянно хотела тормозить так, как это делается на сноуборде, но, естественно, у меня ничего не получалось.

За тренировку все новички научились базовым элементам, которые мы должны были показать судьям, оценивавшим работу инструкторов.

Каждый участник старался, как мог, и за два отчетных часа все довольно устали. После этого нам измерили пульс и провели тест на память. В основном все показатели остались в норме.

Участники соревнований с наглядным руководством: «как вести себя на склоне»

Виктор МАТЫЖОНОК, аспирант:

– Сначала нас учили кататься на детском склоне – он небольшой в длину и пологий. Спускаться по нему хорошо и спокойно, но он очень быстро заканчивается. Поэтому, как только я понял, как нужно правильно спускаться, инструктор повел меня на большой склон. Подниматься на него намного интереснее – подъемник едет быстрее. Сам склон длиннее и местами более крутой. Спускались мы по нему большей частью серпантином. Не обошлось без падений, но их было всего ничего, да еще пару раз инструктор меня удержал.

Мне обучение очень понравилось. А для инструктора оно оказалось и результативным – наша команда заняла второе место. Если раньше я не особенно понимал тех, кто покупает дорогое снаряжение, арендует домики или рано-рано встает для поездки на склон, то теперь я полностью на их стороне.

В конце было награждение призеров. Три команды-победительницы (ученик и инструктор) получили медали, да и остальные участники не остались без призов. В этом помогла фирма Fisher. Огромное спасибо организаторам мероприятия и секции туризма, по приглашению которой мы поехали на эти соревнования.

Опубликовано в газете «Университет ИТМО» № 139, март 2012 года

ДОШАГАТЬ ДО ФИНИША

Май и июнь – завершающие месяцы в программе III Летней универсиады нашего города. Спортивные баталии плавно перекочевали из залов на окрытые площадки и стадионы.

Спортсмены нашего университета решили не снижать темпа, взятого в начале учебного года, и закрепить завоеванные командные позиции. Хороший результат – 6 место – показали наши бадминтонисты (тренер М. Жиров), шагнув вверх сразу на восемь ступеней. Здесь отличились студенты Сергей Мартынов (гр.1671), Артем Дорошенко (гр.4750) и Ксения Ильина (гр.4741).

Наши велосипедисты заняли шестое место, немного сдав позиции, ведь в прошлом году мы были третьими. В личном зачете бронзу завоевала неувядаемая Наталия Коптева (гр.4709). Единственная девушка в команде преподала урок восьми юношам!

Олег Куницын (гр.6309), занял второе место в соревнованиях чемпионата вузов по тейквондо.

Крути педали, пока не дали... приз. за рулем Наталия Коптева

На стадионе «Петровский» в начале июня состязались легкоатлеты. Команду нашего университета представляли Антон Копылов (гр.2103), Иван Хаустов (гр.3203), Маргарита Мерзлякова (гр.2213), Антонина Пискова (гр.2157) и Наталья Бовдуй (гр.3346). Особенно отличился Михаил Скороделов (гр.3106), который стал победителем в спортивной ходьбе на дистанции 5 тыс. метров.

Чемпионат завершится соревнованиями по футболу, теннису и пляжному волейболу. Во всех этих видах спортсмены университета будут бороться за победу.

Владимир РЕКИН,
заместитель директора спортклуба

Опубликовано в газете «Университет ИТМО» № 142, июнь 2012 года

ПОЗДРАВЛЯЕМ!

В городе Анапа в конце сентября состоялось Первенство мира по легкому и классическому универсальному бою среди юношей и девушек среднего и старшего возраста. Чемпионом мира в возрастной категории 16–17 лет стала студентка ФСПО нашего университета **Анастасия Огурцова.**

Руководство факультета и однокурсники поздравляют Анастасию и желают успехов в учебе и дальнейших побед!

Опубликовано в газете «Университет ИТМО» № 144 2012 года

ИТОГИ СОРЕВНОВАНИЙ

Подведены итоги III Летней универсиады Санкт-Петербурга. Состязались представители 53 учебных заведений по 17 видам спорта. Команда НИУ ИТМО повторила успех последнего чемпионата вузов, заняв 6 место в общей таблице.

Особенно отличились спортсмены ИХиБТ (заведующий кафедрой физического воспитания С.А. Григорьев), занявшие первое место в соревнованиях по самбо и второе – по гандболу. Наши студенты получили много очков в большом теннисе (4 место), шахматах (4 место) и набирающем силу бадминтоне (6 место).

Единственный вид спорта, в котором не приняли участие студенты НИУ ИТМО, – это бокс. Поэтому мы не смогли потеснить студентов СПбГУ и занять пятую строчку в таблице. Нужно исправляться!

Последняя неделя сентября вызвала всплеск энергии у студентов-первокурсников. Преподаватели кафедры физической культуры и валеологии (заведующий кафедрой С.С. Прокопчук) совместно со спортклубом сумели направить ее в нужное русло, проведя тестовые соревнования по легкой атлетике. В Лопухинском саду 94 студента с десяти факультетов соревновались в беге на 100 и 1000 метров.

В командном зачете победили студенты ФКТиУ (старший преподаватель Е.С. Белобородова), на втором месте – ИФФ (доцент С.Г. Круглов), на третьем – ГФ (старший преподаватель О.Л. Румянцева). В личном зачете первое место занял Олег Москалевич, гр.1320.; второе – у Михаила Семенчика, гр.1641; третье – у Артема Набока, гр.1310. Среди девушек лучшие скоростные качества проявили Мария Мучанко, гр.1643 (1 место); Яна Николаи, гр.1100 (2 место) и Татьяна Нерович, гр.1080 (3 место).

Владимир РЕКИН,
заместитель директора спортклуба

Опубликовано в газете «Университет ИТМО» № 144, октябрь 2012 года

Кандидат педагогических наук, доцент Прокопчук Сергей Сафронович, заведующий кафедрой физвоспитания и валеологии (2011-2017 годы)

И-ГО-ГО

В начале октября в Санкт-Петербурге проходил 4-й турнир по игре в го (бадук) на кубок генерального консула республики Корея. В одном из самых крупных соревнований города приняло участие сто человек.

Все участники были распределены в две лиги: «А» (16 сильнейших игроков) и «В» (все остальные). За первое место в лиге «А» боролась почти вся элита России по игре в го: трехкратный чемпион Европы заслуженный мастер спорта Илья Шикшин (7 дан); семикратный чемпион Европы (3 профессиональный дан Корейской ассоциации бадук) заслуженный мастер спорта Александр Динерштейн; многократный чемпион России и Санкт-Петербурга гроссмейстер Дмитрий Сурин (6 дан); многократный чемпион России заслуженный мастер спорта Алексей Лазарев (6 дан) и многие другие.

Однако, несмотря на звездный состав, интриги не получилось. Как и ожидали, первое место занял Шикшин (он считается лучшим игроком в го в Европе). Второе место, проиграв только Илье, завоевал Динерштейн.

Последние два года они выигрывают все партии в российских турнирах и конкурируют лишь друг с другом.

В лиге «В» участвовали и студенты НИУ ИТМО: Даниил Друкарев, гр.4715 (4 кю), Кирилл Федотов, гр.4715 (4 кю), Александр Пантюхин, гр.3155 (18 кю) и я. За призовые места могли бороться только игроки, оказавшиеся в первой группе. В нее были определены участники с рейтингом Эло больше 2 000 (1 кю).

По результатам четырех игр я занимал четвертую строчку в турнирной таблице и, несмотря на поражение в первом туре, мог побороться за призовое место. Все решали два последних раунда. После жеребьевки моим соперником стал первый на тот момент в лиге «В» Дмитрий Корнев (3 дан), который провоцировал меня, и я-таки угодил в его ловушку. Играя настойчиво, я смог выравнять игру к концу партии. После подсчета очков оказалось, что у меня на 0,5 очка больше! Эта победа обеспечила мне место в тройке лидеров лиги «В».

Последний тур – борьба с Дмитрием Кирокасяном (3 дан) за первое место. Мы шли нос к носу, однако я ошибся на заключительной стадии. Это привело к проигрышу в 2,5 очка.

Таким образом, первое место занял Дмитрий Кирокасян (пять побед), Дмитрий Корнев – второе, а я оказался на третьем месте (из-за разницы в коэффициентах в пользу Дмитрия).

Александр Пантюхин, студент НИУ ИТМО, участвовал в таком крупном турнире впервые. Ему удалось выиграть в пяти турах из шести, за что он получил памятный приз.

Виктор Иванов, студент группы 4171

Опубликовано в газете «Университет ИТМО» № 145, ноябрь 2012 года

ВЕСТИ С 64-Х ПОЛЕЙ

С опозданием был проведен ежегодный турнир НИУ ИТМО по шашкам, посвященный Дню победы. В нем приняли участие 12 шашистов (9 мужчин и 3 женщины), из которых двое были мастерами спорта, двое – кандидатами в мастера и еще двое имели третий разряд.

Со стопроцентным результатом чемпионом стал я. Серебро выиграл мастер спорта Владислав Балан (гр.5655). Третьего места в упорной борьбе с В.З. Рекиным, заместителем спортклуба, добился Евгений Грефенштейн (гр.5962), которому летом был присвоен разряд кандидата в мастера.

Руслан Пещеров

В женском зачете победу одержала Мадина Пшихопова (гр.3521), чемпионка вуза 2011 г. Второе и третье места заняли Ольга Дмитрова (гр.6520) и Наталья Корягина (гр.6148). По итогам турнира спортивные разряды были присвоены Гелдимурату Джумамурадову, гр.2645 (второй разряд) и Геннадию Топалу, гр.6251 (третий разряд). Все участники турнира были награждены ценными призами.

На международной арене мы также добились громкого успеха. В июне в составе сборной Санкт-Петербурга я завоевал бронзовую медаль на командном чемпионате мира среди мужчин, проходившем в городе Евпатория (Украина). Получить награду столь высокой пробы мне удалось уже во второй раз. Соперниками были именитые гроссмейстеры, однако смелость города берет.

В июле на этапе Кубка мира в Санкт-Петербурге Дмитрию Абаринову (гр.4080) в серьезной борьбе со звездными шашистами удалось занять четвертое место. На пути к успеху Дмитрий сенсационно обыграл двукратного чемпиона мира из Ярославля.

Руслан Пещеров, студент группы 6148

Опубликовано в газете «Университет ИТМО» № 145, ноябрь 2012 года

ГРОССМЕЙСТЕРСКАЯ ИСТОРИЯ

Пока двадцать два человека манипулируют мячом под рев трибун и кричалки, можно сыграть 18 блиц-партий в шашки… И, оказывается, время пройдет не менее увлекательно и захватывающе. Аспирант Университета ИТМО Руслан Пещеров, чемпион Петербурга по русским и международным шашкам, рассказывает об увлекательном мире логики и комбинаций.

– Как ты познакомился с шашками?

– Впервые я сыграл еще в детском саду. А уже в школьные годы в летнем лагере я победил в турнире по шашкам. Тогда мама записала меня в секцию.

– Какие разновидности шашек наиболее распространены?

– На соревнованиях мы играем в международные (100-клеточная доска) и русские (64-клеточная доска) шашки, также распространены бразильские. При этом, приезжая на турниры в Португалию, Чехию и Италию, мы играем также и в их варианты игры, и за это получаем очки в Кубок Мира.

– Ты участвуешь еще и в «Своей игре», и в «Что? Где? Когда?». Какие навыки, полученные в них, помогают тебе в шашках?

– Быстрота мысли, скорость реакции важны и в «Своей игре», и в блиц-турнирах по шашкам. К тому же для этих игр нужно знать много фактов, а это невозможно без хорошей памяти. Тут как раз и полезны шашки, ведь ты с детства уже натренирован запоминать очень много комбинаций, дебютов.

– Как тренируются шашисты?

– Тренер с детства занимается с ребятами, показывает им разные комбинации, они играют между собой, приближаясь к разряду кандидат в мастера спорта (КМС). Дальше шашист занимается самостоятельно. Нужно изучать литературу, работать на компьютере со специальными программами, анализирующими ходы и типы позиций. Очень полезны спарринг-матчи и совместный анализ партий с сильными мастерами.

– В противостоянии «машина – человек» ты как кибернетик по образованию и шашист по увлечению за кого болеешь?

– Я, конечно, за людей. В русские шашки сложно играть с компьютером, у него с миттельшпиля (середина партии) все ходы считаются до конца. А вот для международных компьютер еще слабоват. Хотя в Голландии, где шашки очень любят, разрабатывают хорошую программу, но пока мы боремся на равных.

– Подначивают ли шашисты и шахматисты друг друга, утверждая, что игра коллег легче?

– Каждый считает свою игру сложнее. Но вот что интересно, когда устаем во время турниров по шашкам, чтобы отдохнуть мы идем играть во что-нибудь легкое, в шахматы, например. Шахматисты же делают наоборот.

– Как сосредоточиться на игре, зная, что у тебя ограничено время?

– Если начинать с детства, то быстро привыкаешь. Трудность возникает в классическом контроле времени. Например в международных шашках выделяется полтора часа на партию. В начале успеваешь спокойно обдумывать ходы. А потом наступает цейтнот, когда времени не хватает, и при переходе в эндшпиль – конец игры – нужно принимать быстрые решения. Помню, на юношеских чемпионатах всегда получал почти выигранную позицию, а из-за того, что трудно было перестроиться в нужный момент, мог проиграть.

Аспирант Университета ИТМО Руслан Пещеров, чемпион Петербурга по русским и международным шашкам

Все приходит с опытом, и уже теперь я стал чемпионом Петербурга и в блиц-турнире (5 минут), и в быстром (10 минут), и в классическом вариантах игры.

– Кто фаворит в мире шашек?

– Надо говорить отдельно о русских и о международных. По русским – многократные чемпионы мира Сергей Белошеев и Гаврил Колесов. По международным – уверенно властвует Александр Георгиев. Однако в Голландии подрастающее поколение настолько любит шашки, что 15-летний подросток вполне может обыграть наших лидеров. Там есть даже Клубная шашечная лига, как в футболе.

– Какие у тебя профессиональные планы?

– Сначала у меня была цель выиграть чемпионаты Петербурга, и я ее достиг. Недавно мне присвоили звание международного мастера, теперь наращиваю рейтинг и баллы на международного гроссмейстера и добиваюсь его получения, для этого нужно хорошо сыграть на следующих крупных рейтинговых турнирах.

То есть сначала идешь по званиям, а став международным гроссмейстером, добиваешься лавров призера мира, потом и чемпиона мира, потом важно поддерживать и защищать этот титул. Для меня и для многих шашки – это способ самореализации, а не финансовой выгоды. Здесь цель – доказать миру и самому себе, что ты победитель.

Беседовала Елизавета БОГДАНОВА

Опубликовано в газете «Университет ИТМО» № 205, май 2016 года

РОЖДЕННЫЕ ПОЛЗАТЬ

Каждый участник секции скалолазания НИУ ИТМО готов подписаться под словами Патчи Усобиага, испанского чемпиона мирапо скалолазанию 2009 года, который сказал: *«Скалолазание настолько сложно и прекрасно, что я даже не понимаю, почему большинство людей не лазает».*

Скалолазание – вид спорта, который делает человека сильнее, выносливее, пластичнее, грациознее, техничнее, а также дает безграничный простор для самосовершенствования. Это больше чем спорт, это образ жизни.

НИУ ИТМО – один из немногих университетов в Петербурге, приобщающих студентов к скалолазанию.

В распоряжении членов секции находится уникальный по высоте скалодром, чем не могут похвастаться студенты других вузов города. Также у скалолазов НИУ ИТМО есть необходимая экипировка, опытный тренер и желание развиваться дальше.

Если вы любите путешествовать, вас ждут в секции скалолазания. За последний год члены секции во главе с добродушным и альтруистичным руководителем ***Алексеем Оруджевым*** (выпускник 1994 года) устроили полумесячные выезды на скалы в Италию, Словению, Австрию и Испанию. Бюджет поездок планировался так, чтобы практически любой желающий мог их себе позволить. В скалолазании без путешествий – никуда, ведь навыки, полученные в зале, обязательно нужно применять на реальных скалах.

В декабре начинается очередной набор в группу новичков. Мы будем рады принять всех желающих, ответить на вопросы и оказать поддержку в тренировочном процессе. Необходимо лишь желание заниматься!

Николай МОШКИН, студент группы 6163

Александра СУДАКОВА, выпускница 2006 года.

– Скалолазание на первый взгляд показалось мне одним из развлечений, подобных катанию на роликах и велосипеде. Думала, что это ерунда. Что интересного может быть в залезании на стену?

В зале мне выдали жуткие ботинки – скальники, да еще и на размер меньше. Встала около стены и схватилась за две большие зацепки, не зная, что делать. Пора наверх. Пролезла метр, кричу: «Все, хватит». Не спускают. Очень высоко, тяжело и абсолютно не за что держаться. Пролезла еще метр. Болит все тело: руки, ноги, спина и шея. Не спускают. С криками и со слезами на глазах доползла до конца. Героем себя не чувствовала. В голове – только желание отомстить. Но как спуститься? Надо было разжать руки и просто повиснуть на веревке, но они не слушали приказов мозга. Если делать то, что мне говорят, то падения не избежать. Несколько минут сомнений и… все обошлось.

На следующий день я не могла встать с кровати, еле держала кружку с чаем в руках, а после – поняла, что слабая и зря занималась всю жизнь спортом. Несколько месяцев и не вспоминала о первой тренировке. Вскоре поняла, что не пойти и не попробовать еще раз невозможно.

Говорят, если посетил хотя бы одну тренировку по скалолазанию, не сможешь от него отказаться. Оно изменит твое отношение к жизни. Самосовершенствование с каждым метром на пути к вершине, поездки за город, путешествия по миру, адреналин и главное – постоянное преодоление своих страхов. Что еще нужно человеку?

Николай Мошкин, студент группы 6163

Опубликовано в газете «Университет ИТМО» № 146, декабрь 2012 года

Лучше гор могут быть только горы. На фото Николай Мошкин

Бассейн

ПЕРВЫЕ ВО ВСЕХ СМЫСЛАХ

В этом году кафедра физического воспитания и валеологии возродила традицию проведения спортивных соревнований среди первокурсников НИУ ИТМО. Легкая атлетика, баскетбол, волейбол, настольный теннис, дартс, плавание, шахматы и шашки – новобранцам под силу любые виды спорта.

По итогам соревнований лидером стала команда ГФ. Его спортсмены завоевали шесть призовых мест, из которых два первых по настольному теннису и шашкам. Отличились Дмитрий Лисовский (гр.1062), Денис Каданов (гр.1060), Арсений Легошин (гр.1080), Надежда Недопекина (гр.1080) и Татьяна Нерович (гр.1080).

Второе командное место занял факультет КТиУ, показавший хорошие результаты в легкой атлетике, шахматах и баскетболе. Свой вклад в победу внесли Дмитрий Королевский (гр.1142), Дмитрий Тараканов (гр.1100), Николай Вырин (гр.1132) и Яна Николаева (гр.1100).

Факультет ФОИСТ расположился на третьем месте, благодаря Олегу Москалевичу (гр.1320) и Артему Набоку (гр.1310), завоевавшим призовые места в легкой атлетике, а также Евгении Титовой (гр.1362), призеру в соревновании по плаванию.

Спортивные достижения студентов свидетельствуют о большом вкладе преподавателей в работу на факультетах. Например, ГФ выставил студентов по всем видам спорта, что повлияло на общий результат. Соревнования позволили первокурсникам влиться в студенческую жизнь и сплотили их. Это и есть главная победа!

Спасибо старшекурсникам, которые помогали преподавателям с проведением соревнований для ребят первого года обучения.

Ольга РУМЯНЦЕВА,
старший преподаватель кафедры ФВиВ

Опубликовано в газете «Университет ИТМО» № 146, декабрь 2012 года

16 ГУСИНЫХ ПЕРЬЕВ

Проводы зимы и встреча весны в университете начались с возрождением баталий между студентами на бадминтонной площадке. Жару в игру добавило солнце, беспардонно слепящее игрока, защищающего дальнюю от окон спортзала сторону площадки, и предоставляя большое преимущество сопернику.

Любители ракетки и волана сходились в одиночных и парных (мужском и женском) разрядах, а также - в смешанном разряде, называющемся микст. Перья из воланов летели во все стороны от смэшей (резких сильных ударов), а свечи (высокая передача) на заднюю линию заставляли игроков неутомимо двигаться по всей территории площадки. К большой радости организаторов соревнований игры никак не напоминали ленивый «пляжный бадминтон».

Соревнования проходили в два этапа. Учитывая желание участников сыграть как можно больше игр, победитель определялся по сумме набранных им очков. Среди мужчин победу одержал Сергей Мартынов (гр.1671).

За второе место боролся Владимир Коптев (гр.6122), заслуженный игрок, не раз выступавший за университет. Однако он был вынужден отдать серебро Артему Дорошенко (гр.4750).

Среди представительниц прекрасного пола первой ракеткой университета была объявлена Ксения Ильина (гр.4741). Чуть отстала от нее сестра Владимира – Наталия Коптева (гр.4709). Бронза досталась Анне Ивановой (гр.5715). Стоит отметить, что ЕНФ – непререкаемый лидер среди факультетов по бадминтону. Наибольшее число игр в чемпионате провел Дмитрий Вавулин (гр.4350).

Ракетки на изготовке

Несмотря на довольно большое количество участников (два десятка на три площадки), внеконкурса в соревнованиях приняли участие выпускники нашего вуза. Они напутствовали младших товарищей перед универсиадой Санкт-Петербурга.

Михаил и Светлана ЖИРОВЫ

Опубликовано в газете «Университет ИТМО» № 140, апрель 2012 года

ПОКА ЛЕТИТ ВОЛАН

Самыми популярными видами спорта в НИУ ИТМО считаются мини-футбол, волейбол и туризм. Однако немногие знают, что в нашем университете уже не первый год открыта для всех желающих секция бадминтона.

Напряженная игра

У многих при слове «бадминтон» возникают ассоциации, связанные с летом, пляжем и плавно перелетающим туда-сюда воланом. Спешу вас «разочаровать». В этом виде спорта все очень и очень серьезно.

За время существования этой секции ребята приняли участие во многих турнирах, начиная с первенства НИУ ИТМО по бадминтону, заканчивая такими серьезными соревнованиями, как летняя Универсиада, открыты чемпионаты Санкт-Петербурга и Ленинградской области, а также некоторые соревнованиях всероссийского масштаба.

Пусть этот вид спорта пока не так популярен среди студентов, но у нас им занимаются настоящие энтузиасты, готовые до конца отстаивать право любимого вида спорта занять место в ряду популярных секций.

Только вдумайтесь в цифры: максимальная скорость полета волана составляет 414 км/ч, что недостижимо ни в каком другом виде спорта. За матч игрок может пробежать до 10 км и потерять около 2 кг веса. Это еще не все. Бадминтон – один из самых технически и физически сложных видов спорта. Для того чтобы овладеть навыками

игры в бадминтон, профессиональный спортсмен может потратить около десяти (!) лет усиленных тренировок.

В начале декабря прошло открытое первенство НИУ ИТМО по бадминтону. Несмотря на то, что участников было немного, каждый из них сумел показать все, на что был способен. Хотя я и не пробился в финал соревнований, все же продемонстрировал свое мастерство, которого достиг за месяцы тренировок. Результаты не стали неожиданностью. Турнир прошел в хорошей спортивной атмосфере, где нашлось место и соперничеству, и дружбе. Среди мужчин на пьедестале почета поднялись:

- Сергей Мартынов, гр.2671;
- Артем Дорошенко, гр.5750;
- Владимир Коптев, выпускник 2012 года.

Среди женщин победителями стали:

- Анна Иванова, гр.5950
- Юлия Еремеевская, выпускница 2009 года;
- Ольга Гутенева, гр.5148.

Опубликовано в газете «Университет ИТМО» № 147, декабрь 2012 года

ИТОГИ СОРЕВНОВАНИЙ

Осенью прошли состязания среди факультетов по легкой атлетике, дартсу, шахматам, шашкам, плаванию, настольному теннису и стритболу. Лучшие спортсмены получили право защищать честь университета в этих видах спорта на межвузовском чемпионате, организованном ФСО «Россия».

Среди 15 вузов-участников наши первокурсники заняли общекомандное четвертое место, пропустив вперед только спортсменов из ПГУПС, СПбГПУ и СПбГЭТУ «ЛЭТИ» им В.И. Ленина. Лучший результат – второе место – показали шашисты Алексей Хитров (гр.1512), Руслан Ахмедьянов (гр.1202) и Сергей Хитров (гр.1520) (руководитель команды В.З. Рекин).

Спортсмены НИУ ИТМО участвуют в первенстве вузов Петроградского района, которое завершится к Новому году соревнованиями по волейболу и бадминтону.

Среди участников из пяти вузов района наша команда уже успела занять второе место в стрельбе из пистолета Марголина. Лучший результат в команде показал заведующий кафедрой ФВиВ С.С. Прокопчук. Кроме него спортивную честь университета «с оружием в руках» защищал старший преподаватель О.Л. Румянцева и студенты Мария Амусина (гр.3643), Евгений Грефенштейн (гр.5962) и Михаил Яковлев (гр.3070).

Оправдала ожидания и наша сборная по дартсу. Победу одержали аспирант Никита Бурмакин

Меткие стрелки: в соревнованиях по стрельбе участвует заведующий кафедрой физвоспитания и валеологии С.С. Прокопчук (на переднем плане)

(гр.7102), Алена Сотник (гр.6311)и Кирилл Житник (гр.5100).

Уверенно переиграла всех конкурентов команда НИУ ИТМО по настольному теннису. Чемпионами Петроградского района стали Даниил Горбунов (гр.6659), Сергей Яшин (гр.5080), Наталья Трубецкая (гр.5441) и Евгения Фельдина (гр.3146).

Подведение итогов

В конце ноября в СПбГУКиТ прошел чемпионат вузов города по армрестлингу. Из двадцати команд-участниц наша сборная заняла пятое место. В личном зачете отличился Виталий Козлов (гр.4961), ставший чемпионом в весовой категории до 75 кг.

Владимир РЕКИН, заместитель директора спортклуба

Опубликовано в газете «Университет ИТМО» № 146, ноябрь 2012

Глава 4. КЛУБНАЯ ФОРМА СПОРТИВНОЙ РАБОТЫ

СПОРТИВНО-ТЕХНИЧЕСКИЙ КЛУБ ПОДВОДНОГО ПЛАВАНИЯ «ВАРЯГ»

В 1964 ГОДУ в ЛИТМО появилось объявление об организации секции подводного плавания при институтском отделении ДОСААФ (Добровольного общества содействия армии, авиации и флоту). И на первое же собрание пришло много желающих заниматься этим увлекательным видом спорта. Первые два года учебно-тренировочные сборы проводились летом на Черном море, в Крыму.

Позже секция «переросла» в клуб, который в 1969 году и получил свое название - «Варяг». С образованием клуба «Варяг» открылись возможности в организации большой и полезной работы, которая велась бы круглый год, а не только во время летних каникул. Большую помощь и поддержку в этом оказывал проректор Георгий Кузьмич Шеремет.

ГОРДЫЙ «ВАРЯГ»

С середины шестидесятых до девяностых годов двадцатого века в ЛИТМО с разной степенью активности работал клуб подводного плавания «Варяг». Для многих членство в этом клубе переросло в настоящее братство. Несмотря на смену поколений и житейскую суету, «варяги» и сегодня активно общаются, встречаются, путешествуют.

В конце октября 2011 года в стенах нашего университета состоялась встреча, посвященная 45-летию клуба подводного плавания ЛИТМО «Варяг». За это время в его работе участвовало более тысячи студентов и сотрудников нашего вуза.

Начало существования клуба положено группой студентов, возглавляемой старшим лаборантом кафедры физики И.М. Завьяловым. В его актив вошли талантливые организаторы и влюбленные в подводное плавание люди, такие как В.А. Пикин, В.М. Силлер, В.А. Трофимов, Е.Ф. Очин, А.П. Аронов и др. Осенью 1963 года в ЛИТМО были открыты курсы по теоретической подготовке спортсменов-подводников. В организации их работы большую помощь клубу оказали городской и районный комитеты ДОСААФ и Высшее военно-морское училище подводного плавания им. Ленинского Комсомола.

Опытные тренеры водолазного дела проводили занятия по технической оснащенности подводного плавания, а ведущие специалисты военно-медицинской академии по особенностям физиологии пребывания человека в агрессивной подводной среде. Практические занятия проводились в бассейне спортивного комплекса «Петроградец», в «башне» училища подводного плавания и в открытых бассейнах Ленинградской области, включая подледные спуски.

Летом 1964 года в Крыму в Судаке был организован первый летний лагерь аквалангистов ЛИТМО. В течение июля – августа 26 человек проводили регулярные тренировки в Черном море, пользуясь минимальным набором снаряжения. Выручала дружба с местными спасателями, которые выделяли шестивесельные ялы для транспортировки аквалангов и их зарядки воздухом в поселке Морское.

Этот опыт организации погружений в Черном море каждый год совершенствовался. Место дислокации летнего лагеря менялось в соответствии с нашими планами.

«Варяг» в Крыму. 1964 год

Контакты активистов клуба с дирекцией Военно-морского музея Ленинграда подсказывали адреса погружений, связанных с историей Великой Отечественной войны. Так, например, их интересовали документы и другие вещественные доказательства мужества и геройства советских воинов, участвовавших в Керченском десанте. Археологи просили у нас помощи в поиске в прибрежной зоне признаков античной цивилизации. Таких примеров можно привести много, однако один следует выделить особо.

Строгая система теоретической и практической подготовки, искренняя дружба и взаимопомощь за все время существования клуба обеспечили безопасность погружений в самых сложных условиях. В один из летних сезонов *(1971 год – ред.)* Крым был закрыт по причине эпидемии холеры. По этой причине летний лагерь аквалангистов ЛИТМО было решено организовать на Белом море, на острове Анзер, входящем в состав архипелага Соловецких островов. Здесь в суровых северных условиях наряду с плановыми тренировочными погружениями приходилось по просьбе местной администрации заниматься добычей морской капусты.

Из северных экспедиций уместно отметить погружения на всемирно известной биостанции Ленинградского университета на берегу Баренцева моря в районе Зеленцов.

Экспедицией руководил известный исследователь – Михаил Владимирович Пропп. Удалось организовать погружения в Приморском крае в районе поседка Валентин группы в 12 человек.

Вопрос технического оснащения для подводного плавания имеет особое значение, а времена были таковы, что просто прийти в магазин и купить что-либо необходимое, было невозможно. Трудно было найти поддержку такому рискованному виду спорта и в администрации вуза. Ведь случись что, тот, кто поддерживал эту деятельность, мог сильно пострадать. Без смелого и искреннего участия проректора по АХЧ Г.К. Шеремета, офицеров, мичманов и матросов Балтийского флота работа клуба была бы невозможна.

Обучение новичков в поселке Орехово

Наибольшего размаха деятельность клуба достигла с появлением новой энергичной команды активистов, среди которых особым талантом выделялся В.И. Малышев. При его непосредственном участии было развернуто мощное движение по организации летних лагерей аквалангистов ЛИТМО в Крыму на полуострове Тарханкут. Каждое лето с 1969 года до середины 1980-х годов на пустынном берегу в выжженной солнцем степи возникал огромный город, сопоставимый по размерам со спортивным лагерем в пос. Ягодное.

В течение двух смен в этом лагере более ста человек совершенствовали свое мастерство в подводном плавании и других видах спорта. Техническое оснащение клуба и опыт организации жизни в безжизненных уголках, привлекательных для погружений, позволили организоватьтренировки в трех группах одновременно. Каждая из них, возглавляемая опытным инструктором

из членов клуба, имела в своем распоряжении акваланги с запасом воздуха, моторную лодку, медицинское оснащение и необходимое спасательное снаряжение.

За эти годы сложилась тесная дружба между активом клуба и всеми, с кем пришлось встречаться на этой гостеприимной земле. Вспоминаются красочные празднования Дня Военно-Морского флота, когда к членам лагеря вместе с «Нептуном» приезжала местная партийная элита со своими семьями; пограничники, с которыми, в буквальном смысле этого слова, мы иногда несли службу; подводники из соседних с нашим лагерей городов Одессы, Харькова, Донецка и пр.

Среди активистов этого периода жизни клуба, внесших существенный вклад в его становление, были Ю.В. Пономаренко, Д.П. Верещагина, М.А. Комисарова, И.П. Аграновская.

Владимир ТРОФИМОВ

Опубликовано в газете «Университет ИТМО» за декабрь 2011 года

Профессор Университета ИТМО Владимир Трофимов – активный участник и организатор работы клуба Варяг в 60-80-ые годы. Фото 2010 года

КЛУБ «ВАРЯГ»

ЛЮБИТЕЛИ подводного спорта ЛИТМО недавно реорганизовали свою секцию в самодеятельный спортивно-технический клуб подводного плавания и присвоили ему имя легендарного крейсера «Варяг».

Избран совет клуба в составе: председателя Владимира Трофимова, заместителя председателя по спортивной работе Германа Шипина, заместителя председателя по технической части Виктора Баранова, секретаря Николая Киселева и членов совета Виктора Бабенко, Игоря Завьялова, Олега Волчкова.

Клуб ставит своими задачами:

- популяризацию подводного спорта и подводного туризма среди членов ДОСААФ,
- вовлечение их в работу клуба,
- повышение спортивной квалификации подводников,
- создание спортивных команд на всех факультетах и проведение соревнований по подводному плаванию на первенство клуба,
- комплектование сборной команды, проведение тренировок и активное участие в районных и городских соревнованиях,
- подготовку общественных инструкторов, тренеров и судей.

Клуб располагает 18 аквалангами, компрессором, приобрел подвесной мотор и построил собственными силами катамаран для обеспечения безопасности спусков. В настоящее время сдана заявка па приобретшие гидрокостюмов для проведения спусков в холодное время года. Клуб организует ежегодно свой на южном берегу Крыма.

Клуб имеет свой вымпел, а члены клуба - значки. В настоящее время клуб «Варяг» переживает период организационного становления и укрепления материально-технической базы. У него уже есть успехи. Правда, сегодня для того, чтобы обеспечить условия для тренировок, необходимо иметь возможность заниматься в бассейне, надеемся на помощь администрации ЛИТМО в этом вопросе.

Виктор БАБЕНКО, студент 506-й группы, член совета клуба

Опубликовано в газете «Кадры приборостроению» от 8 мая 1968 года

ВОСПОМИНАНИЯ О «ВАРЯГАХ»

Деятельность клуба «Варяг» осуществлялась под патронажем Второго Морского клуба Петроградского района. Военные моряки обучали членов студенческого клуба правилам и приёмам подводного плавания, среди них была Соколова Нина.

Инженер-полковник ВМФ СССР Нина Васильевна Соколова, первая в СССР девушка-водолаз, была «Иконой» Ленинградских подводников того времени. Во время Великой Отечественной войны Нина вместе с бойцами 27-го отряда Экспедиции подводных работ отряда особого назначения аварийно-спасательной службы Краснознаменного балтийского флота по дну Ладожского озера (в 2-3-х к илометрах от линии фронта)

осуществила прокладку телефонного кабеля (осенью 1941 года), и бензопровода (весной 1942 года). Этот подвиг отряда водолазов под руководством Нины Соколовой (ей тогда было 29 лет) помог спасти город от гибели во время блокады Ленинграда (1941-1944 годов).

Картина художника Александра Александровича Федерова посвящена подвигу 27-го отряда Экспедиции подводных работ отряда особого назначения аварийно-спасательной службы Краснознаменного Балтийского флота. Экспонировалась на выставке Союза художников, посвященной Блокаде Ленинграда. Фотография - из личного фотоархива выпускницы ЛИТМО 1969 года Наталии Котельниковой

За период учебы в ЛИТМО я участвовала в нескольких летних экспедициях клуба на Черное море в Крым.

Запомнилось то, что за Крымскую экспедицию 1966 года (это уже была не первая для «Варяга» на Черное море), в которой я побывала, большинство спортсменов-подводников провели под водой по 50 часов. Максимальная глубина

Наташа Котельникова после погружения. Лагерь клуба «Варяг» в Лягушачьей бухте, Карадаг. 1966 год. Фотография - из личного фотоархива выпускницы ЛИТМО 1969 года Наталии Котельниковой

погружения составила 22 метра. Участниками экспедиции были сданы необходимые нормативы для получения звания и удостоверения «спортсмен-подводник».

К погружению готовятся Таня Гаврилова и Наташа Морозова во время экспедиции в Крым на Карадаг (руководитель - Игорь Завьялов).
Лагерь клуба «Варяг» в Лягушачьей бухте, Карадаг. 1966 год.
Фотография - из личного фотоархива выпускницы ЛИТМО 1969 года Татьяны Гавриловой (Ёлкиной)

Начиная с семидесятых годов, клуб «Варяг» расширил свои горизонты. В 1971 году организована экспедиция на Белое море, на остров Анзер Соловецкого архипелага. Уже, будучи выпуск-

ницей оптического факультета, во время своего отпуска я вместе со студенческой группой «варягов» приняла в ней участие. Теперь приходилось погружаться в «сухих» гидрокостюмах с грузом на поясе 6-8 кг. Температура воды - +4 ÷ 8 °.

Экспедиция «Варяга» на Белое море: карбас с аквалангистами направляется в море для сбора ламинарии, промысловой деятельности экспедиции. Соловецкие острова на Белом море. 1971 год. Из личного фотоархива выпускницы ЛИТМО 1969 года Наталии Котельниковой (Селявиной)

Но эти трудности компенсируются впечатлениями от подводного мира. А мир этот - джунгли по сравнению с черноморскими флорой и фауной. Огромные ламинарии, как деревья в лесу, тянутся от белоснежного песка к поверхности воды. Ширина волнистых листьев 10 ÷ 20 см. Красная водоросль анфельция покрывает дно. Из нее делают агар-агар, применяемый в медицине и кондитерских изделиях. Кроме того, сбор водоросли - промысловая деятельность экспедиции, материально поддерживающая студентов.

Авалангисты провожают отъезжающих друзей. Лагерь «Варяга» Беломорской экспедиции: слева от дома - помещение для просушки ламинарии. Соловецкие острова на Белом море. 1971 год. Фото из личного архива выпускницы ЛИТМО 1969 года Наталии Котельниковой (Селявиной)

Поражает не только богатый подводный мир, но и необыкновенно красивая природа с ее щедрыми дарами: ягодами, грибами ... А на камушке возле воды разлегся белый тюлень и греется на солнышке. Да, и на белоснежном, тончайшем песке приятно полежать в часы досуга.

Экспедиция «Варяга» на Белое море: аквалангисты готовятся к погружению, на поясе помещался груз 6-8 килограмм, чтобы осуществить погружение в «сухих» гидрокостюмах. Соловецкие острова на Белом море. 1971 год. Из личного фотоархива выпускницы ЛИТМО года Наталии Котельниковой (Селявиной)

До сих пор наша группа девушек-аквалангистов из «варягов» тех лет поддерживает дружеские отношения, и мы нередко вспоминаем те незабываемые, полные морской романтики дни. Яркие впечатления от экспедиций «Варяга» не потускнеют в памяти долгие годы.

Экспедиция на Белое море в 1971 году проложила дорогу к освоению Беломорского подводного мира.

СЕЛЯВИНА (КОТЕЛЬНИКОВА) Наталия

Публикуется впервые, 2021 год

Морская водоросль ламинария

ФОТОРЕПОРТАЖ ЭКСПЕДИЦИИ НА БЕЛОЕ МОРЕ 1972 ГОДА
(Из личного архива Юрия Понаморенко, выпускника 1975 года)

Беломорские подводники готовятся к сбору анфельции и ламинарии.

Готовится к погружению Юрий Понаморенко.

Сбор анфельции в Белом море.

Карта Белого моря

Улов Беломорских морских звезд.

ВЕСЕННИЕ ЗАБОТЫ

СЕКЦИЯ подводного плавания ЛИТМО существует уже около четырех лет. За это время трижды создавались летние лагери аквалангистов на Черном море, сплотился коллектив энтузиастов подводного плавания, приобретено необходимое оборудование.

Нельзя сказать, что дела клуба обстоят отлично; он еще находится в стадии становления, но залогом того, что клуб будет действовать, служат наше желание и многолетний опыт работы.

Необходимое оборудование у нас есть, институт во многом идет навстречу нам, требуется лишь приложить энергию своих рук, чтобы приводить в порядок имущество и готовить новое оборудование.

Вот тут-то и важен талант инструктора, который направит усилия своих товарищей. Причем в организационной работе нельзя все взвалить на плечи одного человека, нужно привлекать к ней возможно больше энтузиастов, чтобы все они были загружены равномерно. Очень важно повысить ответственность за выполнение порученного задания, и здесь большую роль должна сыграть внутриклубная дисциплина.

В идеале мы стремимся создать дружный, дисциплинированный коллектив, интересы, которого не замыкались бы на подводном спорте. Не секрет, что безопасность аквалангиста под водой зависит не только от его здоровья и надежности аппарата, но и от взаимопонимания с товарищем и психологической подготовки.

Многие считают, что с наступлением лета подводникам всего и забот - грузить оборудование и отправляться на юг. Дело обстоит не так. Нам приходится довольно много тратить времени на подготовку летнего лагеря. Но эта работа помогает нам сдружиться, а в лагере эта дружба еще больше крепнет.

Итак, впереди лето. Теперь мы хотели бы заинтересовать кафедры института возможностью создания и испытания различных подводных приборов. Так мы лучше бы совместили исследовательскую работу с таким интересным и увлекательным видом отдыха, как подводное плавание.

Николай КИСЕЛЕВ, студент 438-й группы, член совета клуба «Варяг»

Опубликовано в газете «Кадры приборостроению» от 8 мая 1968 года

НАШИ ИХТИАНДРЫ

Подводники в прошлом году провели свой отдых на Черноморском побережье Крыма. Встречу с Черным морем мы все ждали с нетерпением, тем более, что для многих из нас она была первой. Подготовку к поездке начали еще зимой. Своими силами собрали компрессор (в этом особенно отличился Виктор Баранов) провели теоретическую подготовку, изучили устройство аквалангов.

20 июля. Утро. У палатки врача очередь — проверяем состояние здоровья перед погружением. На берегу моря небольшая разминка, короткий инструктаж командира отряда Игоря Завьялова.

Парами входим в море. Солнечные лучи играют на воде, белые гребни волн накатываются на берег, чувствуется волнение. Мы впервые уходим в заманчивую морскую глубину. Медленное погружение, и перед нами открываются красоты подводного царства.

Прекрасно морское дно, но что это? Наш польский друг Стефан Войтасик увидел рядом с собой дельфина и, что греха таить, — испугался.

Плывем дальше, по пути встретили крабов. Заманчива морская глубина, но далеко плыть нельзя, потому что это первое погружение. Приходится подниматься на поверхность. Жалко прощаться с морской глубиной, но время возвращаться в лагерь... Впереди еще много заплывов!

Подводное плавание — это не только встречи с морем, но и песни у костра, пища, сваренная на свежем воздухе. В кашеварах побывали все. Это тоже пригодится потом в жизни!

Были у нас еще интересные экскурсии, прогулки на катере, встречи с другими подводниками. Самой интересной оказалась встреча с любителями подводного плавания из Харькова. Веселые харьковчане спели нам много туристских песен. Вместе с ними мы катались на водных лыжах. Грустно было расставаться с украинскими ребятами, но что поделаешь - они первыми уезжали домой. А у нас впереди еще были погружения.

Но всему приходит конец, незаметно пролетели полтора месяца у моря. Надо было уезжать. Очень не хотелось расставаться с морем, мы верили, что обязательно еще вернемся к нему, и залог этого - любовь к подводному плаванию, которая стала еще сильнее, и те монеты, которые мы по старинному обычаю бросили в море.

«До свидания, а не прощай!» — говорили мы морю.

И нам, подводникам, хочется обратиться ко всем студентам со словами: приходите в наш клуб! Вы откроете для себя удивительный подводный мир и полюбите море, как полюбили его мы.

Виктор БАРАНОВ, студент 414-й группы, член совета клуба «Варяг»

Опубликовано в газете «Кадры приборостроению» от 8 мая 1968 года

ПОДВОДНОЕ ФОТОАТЕЛЬЕ?

АКВАЛАНГИЗМ — спорт мужественных — завоевал сердца многих в нашем институте. Надо отметить, что большие трудности пришлось преодолеть нам в приобретении всех атрибутов, для того, чтобы проникнуть во владения Нептуна.

Акваланг является довольно сложным механическим аппаратом-автоматом, заряжаются акваланги воздухом с помощью компрессора, который имеет привод от мощного двигателя; далее, для очистки воздуха необходим масляный фильтр. И для того чтобы проводить спуски, секция должна иметь весь сложный комплекс оборудования.

Надо отметить, что большую работу проделали Виктор Бабенко, Игорь Завьялов и Владимир Харбаш. Благодаря их энергии секции удалось в короткое время приобрести все необходимое для проведения первых спусков. У нас в клубе есть хорошо подготовленные спортсмены, имеющие на своем счету по 50-60 часов пребывания под водой. Они могли бы оказывать большую помощь учреждениям, ведущим подводные работы.

Я считаю, что, будучи студентами технического института, мы в состоянии в какой-то мере даже усовершенствовать легкое водолазное снаряжение. Например, возможно создание самими студентами какого-либо радиотехнического устройства для осуществления подводной радиосвязи на малых расстояниях. Хорошо бы сконструировать систему, позволяющую производить фото- и киносъемку под водой при любых условиях и многое другое. Учитывая большой приток новичков, нам необходимо позаботиться об их подготовке. Желательно во время летних каникул создать две или три группы, каждая из которых будет иметь свое определенное задание. Например, начинающие будут проводить учебно-тренировочные сборы где-нибудь в Ленинградской области или на Черном море, при этом целесообразно такой лагерь устраивать в две смены. А группа более подготовленных ребят может принять участие в проведении различного рода подводных работ.

Олег ВОЛЧКОВ, студент 469-й группы, член совета клуба «Варяг»

Опубликовано в газете «Кадры приборостроению» от 8 мая 1968 года

ГОТОВИМСЯ К ЛЕТУ

Приближается лето. Это вызвало заметное оживление в деятельности институтских акванавтов. В клубе «Варяг» прошло очередное ежегодное собрание. Опытные подводники поделились своими впечатлениями о прошлогоднем сезоне. Собрание обсудило планы организации летнего лагеря в Крыму на мысе Тарханкут.

Большой группе спортсменов были вручены удостоверения подводников. Около 40 заявлений было получено от новичков. Для них организованы регулярные занятия по средам и пятницам в 17 часов в учебном корпусе на проспекте Максима Горького. Большой интерес у собравшихся вызвали снятые во время путешествий по Крыму кинофильмы «Карадаг» и «Чебан-Кале».

Владимир Трофимов, председатель правления клуба «Варяг»

Опубликовано в газете «Кадры приборостроению» от 16 апреля 1969 года

Подводное плавание студентов ЛИТМО. Крым. 1971 год. Автор снимка З.К. Степанова

ТАРХАНКУТ. СТРАНИЦА КЛУБА «ВАРЯГ» ПОГРУЖЕНИЕ В ТЕОРИЮ

Институтский спортивный лагерь подводного плавания в этом году работал полтора месяца. По установившейся традиции в лагере было три группы. Командиром одной из них был назначен я.

Программа занятий была расписана на две смены по 24 дня. Эта программа состояла из теоретической и практической части. Мы изучали устройство акваланга, его сбоку и разборку, регулировку. К теоретической части относились также вопросы физиологии пребывания человека под водой и оказание первой медицинской помощи при несчастных случаях, которые могут возникнуть в связи с особыми условиями пребывания человека в жидкой среде.

Лагерь на Тарханкуте, экспедиция 1972 года

Практическая часть состояла из начального курса обучения плаванию в комплекте №1, то есть в маске и ластах, и курса по отработке плавания в комплекте №2, включающем дыхательный аппарат, маску, ласты, водолазный нож, компас и глубиномер. Обучению плаванию в акваланге уделялось особое внимание, так как это является одной из основных задач летнего лагеря.

Как же проходили занятия в группе? Всего у нас за две смены было 25 человек. Естественно, что по своей подготовке не все были одинаковы, но все же состав был более или менее ровный, и мы сразу же приступили к тренировкам по программе спортсменов-подводников. Вскоре всеми были сданы необходимые нормативы и упражнения, позволяющие перейти к самостоятельному плаванию в акваланге. Занятия проводились в районе стоянки нашего лагеря, а также в живописнейших местах побережья - Атлеже, Чуче, Китайской ванночке. Походы туда хоть и были нелегкими, но приносили радость и большую пользу.

Помимо занятий по подводному плаванию в лагере проводились вечера отдыха, поэзии и песен, торжественно - праздником Нептуна - был отмечен день Военно-Морского Флота.

Нашей группой был организован двухдневный поход в район Джангуля, который оставил хорошие воспоминания о красоте дикой крымской природы. Обвитые вьюном и поросшие мелким кустарником и травой скалистые берега, обрывающиеся к морю, заставляли вспомнить повести и романы Александра Грина.

Жизнь в лагере еще более оживилась, когда 8 августа к нам из Ленинграда прибыла лодка «Казанка-3М». После ее прихода появилась возможность совершать не только пешие походы, но и плавать на лодке вдоль побережья, причем появилась возможность привозить обед на место стоянки группы, экономя время для проведения спусков и экскурсий.

В заключение мне хотелось бы поблагодарить тех наиболее активных ребят, которые положили много труда и сил, чтобы жизнь в группе была многообразной и интересной. Это: А. Болонин, Е. Жукова, С. Косарев, Борис Линский, Т. Малова, А. Соколинский, Г. Соловьева.

Не все, однако, проявили себя так, как это было необходимо, но, если все замечания этого года будут учтены в дальнейшем, то жизнь в лагере будет еще ярче и интересней.

Ю. КЛИЕНТОВ, аспирант кафедры спектральных и оптико-физических приборов, тренер-инструктор лагеря «Варяг»

Опубликовано в газете «Кадры приборостроению» от 6 марта 1973 года

ТРЕНИРОВОЧНЫЕ СБОРЫ 1973 ГОДА НА ОЗЕРЕ САПЕРНОЕ, ПОСЕЛОК САПЕРНОЕ ПРИОЗЕРСКОГО РАЙОНА ЛЕНИНГРАДСКОЙ ОБЛАСТИ: ФОТОРЕПОРТАЖ ЮРИЯ ПОНАМОРЕНКО, ВЫПУСКНИКА ЛИТМО 1975 ГОДА

К спуску готовится Юрий Понаморенко, помогают Таня Горохова и Марина Смирнова, выпускницы ЛИТМО 1975 года.

Подводная охота

ФОТОРЕПОРТАЖ ЭКСПЕДИЦИИ НА ТАРХАНКУТ 1973 ГОД (Из личного архива Юрия Понаморенко, выпускника 1975 года)

Сборка компрессора (для «зарядки» акваланго кислородом) аквалангистами Юрой Понаморенко и Эльгаром Зориком.

Подводный мир возле мыса Тарханкут: бессменный командир и инструктор «Варягов» Юрий Понаморенко в новом обмундировании.

Фото мыса Тархангут в Крыму – здесь освоили мастерство подводного плавания многие «поколения» членов клуба «Варяг». Из Википедии. 2015 год

ХЛЕБА ГОРБУШКУ - И ТУ ПОПОЛАМ

Тарханкут. Это слово знакомо каждому, кто хоть раз побывал в летнем спортивном лагере «Варяг» на берегу Черного моря. Вот уже несколько лет литмонавты выезжают на Тарханкутские скалы - место очень красивое и удобное для плавания и погружений.

Мыс Тарханкут - это высокие обрывы, бухточки, гроты, каменные пляжи. Визитная карточка Тарханкута - громадная арка, возникшая в результате воздействия морских волн и ветра. Экспедиция в Крым на мыс Тарханкут. 1973 год. Фото из личного архива выпускницы ЛИТМО1977 года Ольги Борисовой (Осиповой)

В течение года мы тщательно готовились к лету. Но вот позади последние экзамены, последние наставления родителей — поезд мчит нас в Крым.

Когда мы приехали на Тарханкут, здесь была только выжженная степь, покрытая колючками и полчищем божьих коровок, да знойное южное небо над головой. Весь лагерь создавался нашими руками — были поставлены палатки, шатры; ребята сделали столы, скамейки; провели электричество и радио, поэтому вечером в лагере были свет и музыка. Так незаметно образовался большой палаточный город, и это было очень яркое, незабываемое зрелище: на фоне моря, как корабельные паруса, палатки и голубой клубный флаг на высокой мачте.

Сразу после приезда начались регулярные занятия с новичками по технике плавания и ныряния, сдача норм, изучение аквалангов. Поэтому скоро начались регулярные погружения, мы получили также возможность кататься на водных лыжах, на моторной лодке, и это был самый интересный период в лагерной жизни. Впечатление от пребывания под водой остается ни с чем сравнимое. Там, где особенно красиво, кажется, что попадаешь в мир сказки. Мы познакомились с морскими обитателями - крабами, медузами, рыбами, которые очень красивы в воде.

РЕБЯТА не только отдыхали, но и работали. Мы помогали соседнему совхозу в уборке огурцов, работали в саду — собирали вишню, черешню. Устраивали лекции о Ленинграде. Нельзя не сказать и о дружбе «варягов» с нашими соседями-харьковчанами. Они показывали кинофильмы, принимали участие в «Дне Нептуна», в праздниках поэзии и песни. Мы также оказывали друг другу техническую и хозяйственную помощь.

Наиболее интересным событием был «День Нептуна» - главный праздник «варягов». Не забудутся нам и длинные летние вечера, когда под сенью сгустившихся сумерек весь лагерь собирался под парашютом. Мы пели песни, читали стихи, слушали музыку, танцевали.

Поэтому уезжать нам не хотелось. Два месяца мы жили в удивительной обстановке, в любую минуту помогали друг другу, делились последним — сухой палаткой, хорошей книгой, теплой одеждой и даже кружкой, которых у нас всегда почему-то не хватало. В таких условиях лучше узнаешь людей, да и сам становишься лучше, выше, чище. Незаметно пролетели последние дни и ночи Тарханкута. И хотя мы по обычаю не бросали в море монет, каждый из нас обещал себе еще раз вернуться к этим скалам, « этой бескрайней степи, к морю, ставшему для нас таким близким. Мы говорили: «До свидания, Тарханкут!» и с нетерпением ждем нового лета, новой встречи с морем.

Любовь СМИРНОВА, студентка 352-й группы

Опубликовано в газете «Кадры приборостроению» от 21 февраля 1974 года

ПОКОРИТЕЛИ МОРСКИХ ГЛУБИН

ТАРХАНКУТ... За этим сливом для тех, кто хотя бы раз выезжал в летний лагерь клуба «Варяг», — голая степь без единого деревца, камни, колючки... И море. Черное море, к которому каждое лето стремятся тысячи курортников.

Но Тарханкут - не курорт. В степи можно рассчитывать только на то, что привезешь «собой или сделаешь своими руками. До колодца — полтора километра, до ближайшего населенного пункта — 8 километров. Кажется почти чудом, что через считанные часы после нашего приезда в этой негостеприимной и неуютной степи уже

живет своей шумной, веселой, может чуть безалаберной жизнью лагерь спортсменов-аквалангистов.

Бухта с выходом в море под водой. Экспедиция в Крым на мыс Тарханкут.
1973 год. Фото из личного архива выпускницы ЛИТМО 1977 года Ольги Борисовой (Осиповой)

Вдоль живописного скалистого берега выстраиваются в ряд разноцветные палатки. Появляются технический, комиссарский и, наконец, кухонный шатры. Над клочком истрескавшейся тарханкутской земли ребята натягивают белое полотнище парашюта. В его тени — столовая открытого типа. На этом постановка лагеря в основном закончена, и можно переходить к «водным процедурам».

Они начинаются с утра. До линейки всегда найдется время, чтобы поплавать в прохладной морской воде. После завтрака ребята берут акваланги, моторную лодку и выезжают на погружение. В первый же день, плавая в комплекте № 1 (маска, трубка, ласты), мы любовались морским дном. Насколько однообразна на Тарханкуте суша, настолько же, если не в большей степени, интересно морское дно. ОБЛОМКИ СКАЛ, покрытые густым лесом водорослей, гроты. Солнечные лучи, пронизывающие воду, окрашивают дно в зеленоватый таинственный цвет. Как серебристые искры, мелькают маленькие кефальки, стаями проплывают большие кефали — заманчивая добыча для подводного охотника. Вот мелькнула страшная морда ерша-скарпены, переливаются разными цветами красивые зеленухи, дремлют на камнях бычки и «морские собаки», боком убегает краб. Когда к нему приближаются, он пытается скрыться в какой-нибудь расщелине, если это удается, краб ложится на спину, и, вытянув вперед клешни, угрожающе размахивает ими. Легко представить себе, как обрадовались ребята, когда надели акваланги. Теперь можно было не только издалека наблюдать за жизнью морских обитателей, любоваться дном, но и, не заботясь о запасе воздуха в легких, ближе познакомиться с подводным миром.

Это может сравниться лишь с тем незабываемым впечатлением, когда скользить за лодкой на водных лыжах, как молодой морской бог; кажется, что вопреки всем физическим законам ты обрел чудесную способность находить опору там, где, как подсказывает здравый смысл и повседневный опыт, ее быть не должно. Связь с лодкой совершенно не ощущается, кажется, что свободен, как птица, а рядом проплывают красивейшие скалы, пещеры, гроты...

Но не следует думать, что жизнь в лагере была сплошным солнечным праздником. Бывало и так: часика в четыре ночи просыпаешься от рева ветра. Прибегает командир, кричит:

— Аврал! Быстро к шатрам!

И вновь исчезает в темноте. Одеваемся, выскакиваем в мутную клубящуюся тьму. Ветер буквально валит с ног, лицо, одежда мгновенно покрываются пылью и морскими брызгами. Ветер треплет парашют, техшатер, кухню, палатки. Брезент словно оживает, хлещет по рукам, по лицу, норовит улететь в море. Общими усилиями шатры и парашют заваливаем камнями, лодку оттаскиваем подальше от воды, закрепляем все, что может улететь.

МОЖНО продолжать спать.

Ребята усталые, но неунывающие, расходятся по палаткам. Убрать и привести всё в порядок утром будет несложно. Инцидент исчерпан. И память о нем исчезает с первыми лучами жаркого летнего солнца.

«Варяги» приезжают на этот дикий берег не в первый раз и чтут свои традиции.

«День Нептуна» — одна из них. Этот день — самый большой праздник для обитателей лагеря. На утренней торжественной линейке вручаются удостоверения спортсменов-водников, звучит праздничный салют из пяти залпов. И весь день в лагере царит веселье; идет посвящение «салаг» в «зубров». В празднике участвуют гости из ближайших лагерей и местные жители. Товарищеский матч с соседним лагерем по водному поло, разыгранный в живописной лагуне под крики неутомимых болельщиков, приносит победу «варягам». Праздник заканчивается при свете факелов песнями о море, любви и дружбе. ...К сожалению, в короткой заметке всего не расскажешь.

Александр БЕЛЯЕВ, Андрей ВЕТРОВ, Сергей ГОВОРОВ, студенты 435-й группы

Опубликовано в газете «Кадры

Под аркой на водных лыжах. Экспедиция в Крым на мыс Тарханкут. 1973 год. Фото из личного архива выпускницы ЛИТМО 1977 года Ольги Борисовой

ПЕСНИ НАД СКАЛАМИ

НАСТУПИЛ приятный Крымский вечер. По всему лагерю слышна музыка, вдруг она прерывается и из репродукторов раздается голос: «Сегодня на скалах у моря — вечер песни».

Песня — необходимая и желанная спутница в жизни «варягов», поэтому все с нетерпением ждали этот вечер. Для тех, кто впервые приехал на Тарханкут, это было особенно интересно. Представьте себе ночное неспокойное море, волны, шумно разбивающиеся о берег. И вот один за другим загораются факелы, освещая неровные скалы и вскарабкавшихся на них людей. Подрагивающий свет факелов отражается в воде, роняет отблески на лица, заставляет гореть глаза. В темноте высокий скалистый берег и море сближаются, и теснее, кажется, кружок поющих.

Раздаются звуки гитары, одинокий голос начинает песню; сначала робко, а потом сильнее, увереннее подхватывают ее остальные. Песни самые разные: о кострах, палатках, о пиратах, о море и, конечно же, о Ленинграде. И пусть дует ветер, прохладно, а в скалистых расщелинах стоит вода, даже если вы попадете ногой в лужу - это не портит вам настроение, ведь очень хорошо вот так, сидя на скалах, с луной по соседству петь песни.

Сегодня наши гости простят нам, что мы так долго задержались на берегу. Не хочется расходиться - и вновь звучат гитарные аккорды и наши голоса. Так вот она, романтика, рядом, и не только в этих песнях ночью, но н в сбивающем с ног ветре, и в повседневной работе, и в мытье посуды — да, да, не удивляйтесь. И эта голая степь, и море, и то, что мы здесь собрались и построили целый палаточный городок, - все это создает особое настроение, оставляет незабываемое впечатление. Как прошлой зимой мы ждали лета, так и сейчас ждем будущего.

Мария КОШУРНИКОВА, студентка 251-й группы

Опубликовано в газете «Кадры приборостроению» от 21 февраля 1974 года

КАК В СКАЗКЕ

АВТОБУС остановился на берегу моря. Мы, новички «Варяга», высыпали из машины и побежали к морю.

Наш комиссар Галя Климова прямо в брюках нырнула в воду, пояснив: «Традиция!». Через минуту показалось ее удивленное лицо: «А вы чего стоите? Купайтесь. Приехали». Наступила пора удивляться нам. «Разве это не остановка в пути? Впереди море до самого горизонта... Позади бескрайняя голая степь ...» Однако сваленные в кучу чемоданы (автобус успел исчезнуть) убедительно свидетельствовали о том, что Галя не шутит.

Часа через три пришли контейнеры. Закипела работа. К следующему вечеру вдоль берега вытя-

нулся лагерь, да такой, что впору соперничать с главной улицей Мелового (ближайший поселок).

Варяжская молодежь: Сергей Гейдур, Андрей Ветров, Сергей Говоров, Вадим Проценко, Таня Куприянова, Оля Борисова. Экспедиция в Крым на мыс Тарханкут. 1973 год. Фото из личного архива выпускницы ЛИТМО 1977 года Ольги Борисовой (Осиповой)

И степь, и море, и скалы перестают казаться однообразными, когда познакомишься с ними поближе. Степь всегда разная, да и ориентиров в ней хоть отбавляй! Где еще есть Чуча?! «Китайская ванночка»?! Подводный домик?!

При въезде в Чучу — проход в скале — каждый раз замирает сердце, испуганные стаи птиц с криком вылетают, мелькая белыми крыльями на голубом фоне. Поднимаешь голову и вдруг видишь небо. Должно быть, это сказочный великан продолбил в потолке Чучи колодец...

Чаша Любви сформировалась миллионы лет назад. Выход из Чаши Любви в море через лаз под водой. Крым, мыс Тарханкут. 1973 год. Фото из личного архива выпускницы ЛИТМО 1977 года Ольги Борисовой (Осиповой)

В «Китайскую ванночку» можно попасть, сойдя с катера в пещеру. Это отгороженная скалами часть моря с изумительно прозрачной аквамариновой водой и подводным протоком. На «потолке» резвятся бесчисленные солнечные зайчики... Когда туда входишь, невольно вспоминаешь владения Ихтиандра.

Чаша Любви сформировалась миллионы лет назад. Выход из Чаши Любви в море через лаз под водой. Крым, мыс Тарханкут. 1973 год. Фото из личного архива выпускницы ЛИТМО 1977 года Ольги Борисовой (Осиповой)

Оля Борисова на фоне палаточного лагеря. Крым, мыс Тарханкут. 1973 год. Фото из личного архива выпускницы ЛИТМО 1977 года Ольги Борисовой (Осиповой)

Ну а уж после того, как хоть раз сам спустился под воду, проплыл под подводным мостиком, увидел первый подводный домик, нелегко расстаться с Тарханкутом. Недаром многие из тех, кто собирались уехать из лагеря в июле, изменили свои планы. На вторую смену осталось вместо предполагаемых пятидесяти восемьдесят человек.

Нелегко уехать из «Варяга», где можно прокатиться на подводных лыжах, посидеть ночью в скалах и петь песни при свете факелов. Если к этому добавить еще веселые праздники, то станут понятнее слова одной из наших любимых песен:

Тарханкут, Тарханкут, Тарханкут...
Здесь «варяги» в палатках живут.
Кто на месяц приехал сюда,
Не забудет тебя никогда...

Любовь ЧЕРНОМОРДИК, студентка 401-й группы

Опубликовано в газете «Кадры приборостроению» от 21 февраля 1974 года

ТАРХАНКУТ -75 - РОМАНТИКА ПОДВОДНОГО ЦАРСТВА

КЛУБ подводного плавания «Варяг» существует в ЛИТМО уже добрый десяток лет. Можно с уверенностью сказать, что за это время он стал одной из достопримечательностей нашего института. Десятки питомцев клуба носят звание аквалангиста-подводника. Многие из них стали инструкторами подводного плавания и в свою очередь пропагандируют этот романтический вид спорта.

Теоретические занятия «на суше», зимние тренировки в бассейне - все это очень увлекательно. Но с особым нетерпением ожидают «варяги» времени летних сборов. Вот уже несколько лет подряд на западном побережье Крымского полуострова - мысе Тарханкут вырастает палаточный лагерь литмо-

Подводное плавание «Варягов» в Крыму. Крымские воды Черного моря. 1975 год.Фотография Ирины Третьяковой

Тарханкут ... Это слово необыкновенно дорого сердцу каждого «варяга». Это - горячее солнце и южное море, живописный скалистый берег и великолепные подводные пейзажи.

Это - наряженные тренировки и песни под гитару. Это - крепкая дружба, которая сплачивает всех, кто приезжает туда.

Тарханкут-75 отличался от предшествующих сборов несколько меньшими масштабами. Однако он нисколько не уступал им по насыщенности событиями и яркости наших впечатлений. Небольшая группа студентов ЛИТМО превратила пустынный берег степного Крыма в уютный палаточный городок. Целый месяц в этих местах кипела жизнь, полная задора спортивных соревнований, напряженных будней, веселья варяжских праздников.

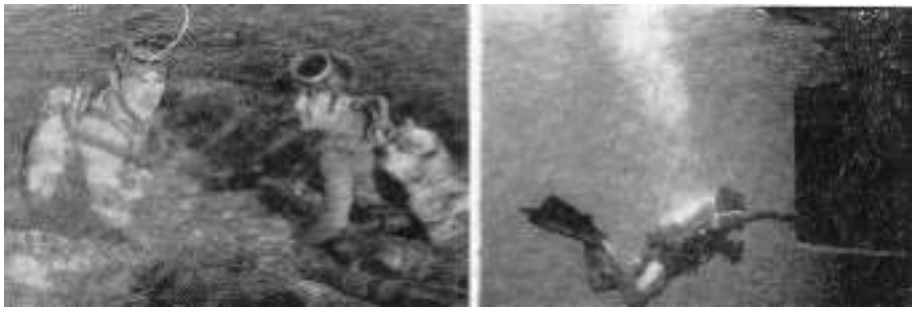

Из жизни Варягов – 1975 года. Крым, Черное море у мыса Тархангут. Лето 1975 года. Фото студентов Бориса Сильченко и Игоря Вострикова.

ФОТОРЕПОРТАЖ ИЗ ЖИЗНИ ВАРЯГОВ: КРЫМ, 1975 ГОД.

Из личного архива И. А. Третьяковой

Лагерь клуба «Варяг».

День Нептуна - подготовка

Члены клуба «Варяг» - подводники в лагере

Поймали ската

Комиссар лагеря клуба подводного плавания «Варяг» Ирина Третьякова (справа).

На линейке лагеря клуба «Варяг» (слева направо): командир лагеря Игорь Завьялов, комиссар Ирина Третьякова и завхоз.

Перед погружением

По особому строгий, даже спартанский дух лагеря определялся тем, что нашими друзьями были крымские пограничники.

Стражи морских границ Родины часто приезжали к нам в гости. Их рассказы о службе имели для студентов огромное воспитательное значение. В свою очередь, агитбригада лагеря выезжала на одну из пограничных застав. Наши лекции и концерты пограничники принимали с благодарностью. Пребывание на Тарханкуте стало для литмонавтов настоящей школой военно-патриотического воспитания.

Другая хорошая традиция «Варяга» - шефская работа в соседнем колхозе. Из года в год агитбригады ЛИТМО дают там концерты, читают лекции о подводном плавании, о своем институте, о Ленинграде. Так приобретаются навыки общественно-политической практики.

Особый интерес у местных жителей минувшим летом вызвали лекции об архитектуре нашего города. Студенты выступали с ними в колхозном доме культуры, иллюстрируя свой рассказ цветными диапозитивами. Восхищение в глазах слушателей при виде чудесных памятников зодчества было для нас лучшей наградой. Высокой оценкой всей этой работы стали многочисленные грамоты правления колхоза «Маяк» и командования пограничников.

Ирина ТРЕТЬЯКОВА, комиссар лагеря «Варяг», ассистент кафедры философии и научного коммунизма

НЕПТУН ВЫХОДИТ НА БЕРЕГ

НЕЛЬЗЯ ПРЕДСТАВИТЬ Тарханкут без чудесных студенческих праздников.

Самым запоминающимся был, пожалуй, День Военно-Морского флота. Любимый праздник «варягов» начинался сочным ритуальным представлением, костюмированным празднеством с участием самого Нептуна. Царь морей лично руководит веселым обрядом «крещения» новичков в морской воде и принимает от них клятву верности подводному спорту. Именинниками чувствуют себя и старшекурсники: в этот день их поздравляют с завершением обучения.

Особой поэзией были отмечены на Тарханкуте вечера песни. Раздольные русские мелодии обретают новый колорит, когда ты поешь, а вокруг расстилается бесконечная степь, и море плещется совсем рядом, словно прислушиваясь к звукам музыки. Дни рождения, которые отмечались всем лагерем, вечера дружбы с соседями по побережью, веселые капустники, красочные листки «молнии» - все это делает жизнь «варягов» необыкновенно праздничной.

Поездки на Тарханкут - это школа спортивной закалки, прекрасный отдых, приобретение столь необходимых в жизни. Наш институт вправе гордиться этой замечательной традицией!

Светлана УЛАСЕВИЧ

СПОРТ СМЕЛЫХ

ОСНОВНОЙ целью крымского лагеря было совершенствование спортивного мастерства членов клуба со стажем и подготовка новичков. И с этой задачей ребята справились вполне успешно. Каждый день начинался с тренировок. Инструкторы по подводному плаванию - студенты шестого курса Адександр Беляев и Сергей Говоров не жалели сил и времени для обучения своих товарищей. Особое внимание уделялось начинающим. Перед отъездом из Тарханкута многие из них получали звание аквалангистов-подводников.

Участники экспедиции клуба «Варяг» студенты Сергей Говоров и Александр Крягин начали погружение в Крымские воды Черного моря.1975 год. Фотография Игоря Вострикова, студента 460 группы

Подводное плавание - спорт мужественных. Недаром клубы аквалангистов, как правило, находятся в ведении ДОСААФ, а в организации лагеря на Тарханкуте самое непосредственное участие принимал институтский комитет этого оборонно-спортивного общества.

Подводное плавание воспитывает смелость, выносливость. самообладание. «Варяги» не раз проявляли эти качества и при погружениях, и в повседневной жизни лагеря. Лагерь, обслуживание которого лежало на плечах самих ребят, давал неплохие возможности проявить инициативу, настойчивость, самообладание. На Тарханкуте можно было убедиться, что «варяги» - люди надежные. На дежурствах, на тренировках, на отдыхе они показывали образцы дисциплинированности и выдержки.

Вспоминается такой случай. Во время шторма ветер стал срывать палатки и хозяйственные шатры. Струи дождя заливали продукты и инвентарь. Ребята, чьи палатки уже были сорваны штормом, бросились, в первую очередь, укреплять продуктовый шатер. Жизненно важные припасы уцелели благодаря мужеству и решимости как бывалых ветеранов лагеря - И. Вострикова, А Беляева, И. Рукшина, так и младшекурсников - В. Романова, А. Крячкина, В. Склярова, С. Уласевич.

Все они с честью выдержали испытание!

Вадим ПРОЦЕНКО, студент 635-й группы, старший инструктор подводного плавания

Опубликовано в газете «Кадры приборостроению» от 10 февраля 1976 года

ВАРЯГ. ДВАДЦАТЬ ЛЕТ СПУСТЯ

Пожалуй, трудно назвать море, где не побывали бы ребята из нашего клуба за эти 20 лет. Только в прошлом году были предприняты экспедиции на Дальний Восток, на Белое море, в Крым на Черное море.

Какое же практическое применение находят знания и навыки, приобретаемые в клубе? Один из видов спорта, который мы культивируем - спортивная подводная охота. Тренировки проходят в тире и бассейне. Соревнования - в открытых водоемах. А это дело не такое простое: в течение двух дней соревнуемся по пять часов, при средней температуре воды в наших озерах 12-15 градусов. Сами можете сделать вывод, какую закалку получает в результате участник охоты.

В экспедиции на Белое море наши аквалангисты. На поверхности вода имела температуру примерно 15 градусов, на глубине пяти метров - 8 градусов, 15 метров - плюс 2 градуса, а ниже 20 метров и того холоднее. Работа в ледяной воде осложнялась нехваткой калорийных продуктов. Однако никто из членов экспедиции не пожалел, что участвовал в ней. Хотя ребята находились в воде по 60—80 минут, за три недели пребывания на Белом море не было зарегистрировано ни одного простудного заболевания.

Коллектив подобрался слаженный, дружный. Благодаря старшему инструктору Василию Корнейчику не было ни одного осложнения при спусках под воду. Хорошо проявил себя завхоз экспедиции Игорь Тульский. Безупречно выполняли свои обязанности Сергей Севбо, Владимир Ивахненко, Александр Фролов. Общественное конструкторское бюро, которое мы создали в клубе, разрабатывает новое оборудование, занимается доводкой имеющегося. С особым увлечением члены клуба работают в нашем бюро над усовершенствованием подводной кинофотоаппаратуры.

К сожалению, мы знаем об обратной стороне Луны много больше, чем о дне Мирового океана.

А сколько интересных наблюдений можно сделать о жизни рыб и моллюсков в естественной среде! Большую помощь могут оказать аквалангисты и строителям: ведь все больше разнообразных сооружений возводится под водой.

«Варяги» в Орехово. 1984 год.
Фото Аллы Кричевской, выпускницы ЛИТМО 1975

Погружаться под воду могут сравнительно немногие специально подготовленные люди, зато подводная фотография дает им возможность собирать нужную информацию для всех остальных. Тот, кто хоть раз фотографировал под водой, знает, как непросто получить технически

совершенный, а тем более художественный снимок. Под водой движутся не только большинство объектов, но и сам фотограф.

В отличие от суши, под водой появляется третья координата. Разве на суше возможно парить в воздухе, над землей, не рискуя разбиться? В воде же это можно делать свободно.

У нас уже накопился опыт подводного фотографирования, подводной киносъемки. Но, к сожалению, всю аппаратуру для этого мы делаем сами.

Клуб участвует в поиске останков героев Великой Отечественной войны, погибших в водах озер Ленинградской области.

Основная цель клуба «Варяг» - воспитание членов клуба в духе беззаветной любви к Родине и готовности в любой момент встать на защиту ее интересов, как на суше, так и под водой.

Игорь РИЙК, заведующий лабораторией

Опубликовано в газете «Кадры приборостроению» от 11 апреля 1984 года

СЕВЕРНЫМИ МАРШРУТАМИ

ОДНИМ ИЗ ИНТЕРЕСНЕЙШИХ выездов клуба «Варяг» стала беломорская экспедиция, состоявшаяся прошлым летом. Группа из десяти человек выехала на остров Средний и в течение трех недель проходила морскую практику в условиях Севера.

Большие глубины, низкие температуры воды, отвесные спуски, а также некоторые виды работ под водой — все это было новым для большинства участников экспедиции. Каждый привез массу незабываемых впечатлений, сделал множество своих маленьких открытий.

Чем же так поразило ленинградцев северное море? Во-первых, почти уникальной природой. Ни в одном из южных морей нашей страны вы не встретите такого разнообразия подводных обитателей. Стоит только надеть маску и ласты и вам откроется великолепная картина: ярко-оранжевые морские звёзды, огромные листы ламинарий, раки-отшельники с причудливыми раковинами, колонии губок и актиний. Ну, а если вы плаваете в акваланге на глубине 12-20 метров с фонариком, то впечатление сказочности будет еще большим.

Во-вторых, Белое море — находка для подводного фотографа. Такая чистота и прозрачность воды — мечта не только начинающего любителя, но и фотографа с солидным стажем.

В-третьих, есть, где попробовать свои силы и подводным охотникам. В живописных ущельях прячется грозная рыба — зубатка, плещутся почти у поверхности небольшие окуньки, подходит косяками треска.

Не могу не сказать несколько слов и о нас, участниках беломорской экспедиции. В группу вошли ребята, влюбленные в подводный спорт. Эта общая страсть сплотила нас в единый, крепкий коллектив, способный предпринимать такие выезды и в будущем. Хочется пожелать всем спортсменам-подводникам: побольше таких экспедиций!

Мария БЕРЕГОВАЯ, студентка 431-й группы, инструктор клуба «Варяг»

Опубликовано в газете «Кадры приборостроению» от 11 апреля 1984 года

ВПЕЧАТЛЕНИЯ НОВИЧКА

ВСЕ МЫ в какой-то степени завидуем космонавтам, не все пока могут выйти в открытый космос, но вода, море дают тот же букет ощущений. Неудобства, возникающие при первых погружениях, уходят, и чем больше плаваешь, тем больше море притягивает тебя. И только ограниченный запас воздуха заставляет возвращаться на берег.

Активные члены клуба «Варяг» в 70-е и 80-е годы XX века: (справа налево) Игорь Кульдяев и Юра Березин, Женя и Таня Маяковы во время экспедиции «Варяга» на Дальний Восток.
Бухта «Валентин» под Владивостоком. 1984 год.
Из личного фотоархива выпускницы ЛИТМО 1970 года Марии Березиной.

Первое погружение вызывает просто восторг. Удивительная легкость движений: едва заметный гребок ластами - и уже поплыл. Хочется двигаться, плыть быстрее и быстрее, появляется неповторимое ощущение своего совершенства. Но только опыта пока нет, ведь едва научился дышать через загубник, поэтому и плыть нужно осторожно.

Пройдет немного времени, появится и навык, и умение владеть собой. Тогда-то морские глубины откроют тебе многие тайны.

Марина КРЫЛОВА, студентка 431-й группы

Опубликовано в газете «Кадры приборостроению» от 11 апреля 1984 года

РАЗВЕДЧИКИ ГЛУБИН

Нет ничего прекраснее, чем мир, который ты можешь увидеть, опустившись под воду. Так писал в начале века один из пионеров водолазного дела. Каждый год в подводный спорт приходят новые энтузиасты. Этим видом спорта можно заниматься всю жизнь. Он много требует от спортсмена, но и многое дает ему.

Те минуты, когда ты знакомишься с неведомым, остаются в памяти на всю жизнь. Мне, конечно, сейчас трудно вспоминать все свои спуски, а их было немало в разных морях Советского Союза. Но каждый спуск несет все новые и новые открытия.

Ежегодно подводный клуб «Варяг» устраивает экспедиции по родной стране.

Вот уже два года члены клуба выезжают на Белое море. В этих экспедициях члены клуба оказывают помощь биологам и рыбакам. Осуществляя спуски и знакомясь не только с подводным миром, но и с людьми, мы пропагандируем этот вид спорта, рассказываем о Ленинграде и ЛИТМО.

«Подлёдный» выезд членов клуба «Варяг». 1983 год
Фото выпускницы ЛИТМО 1975 года
Аллы Кричевской

Год назад ребятам из клуба пришлось испытать себя на прочность и твердость духа. В один из морозных февральских дней в спортивном лагере ЛИТМО «Ягодное» на озере Берестовом провалился под лед трактор строителей. Когда мы прибыли на озеро, был пасмурный день. Трактор находился на глубине около пяти метров. Одеваясь в легководалазный костюм, я пошел осматривать под водой, как завести стропы. Трактор, застропленный нами, вытащили из-подо льда тягачом.

Сейчас он продолжает работать на строительстве спортивно-оздоровительного лагеря ЛИТМО в поселке Ягодное.

Иногда при проведении подводных спусков мы сталкиваемся лицом к лицу с приметами военных лет.

Товарищи студенты! Совет клуба подводного плавания «Варяг» приглашает вас записываться в наш клуб для занятий подводными видами спорта.

Игорь РИЙК, начальник клуба «Варяг»

Опубликовано в газете «Кадры приборостроению» от 21 февраля 1985 года

САГА О ВАРЯГЕ

Тишина. Городской шум и сумятица будней сразу отступают, когда в небольшой аудитории на переулке Гривцова включается диапроектор.

Яркими красками на экране высвечиваются подводные пейзажи: крупная щука, застывшая на стремнине в ожидании добычи; карп, неярко поблескивающий серебряным боком в зарослях водорослей; рак, угрожающе взмахнувший клешней …

Вот снимки аквалангистов, одетых в плотно облегающие черные гидрокостюмы, с баллонами за спиной, а в следующем кадре – спуски в воду, точнее, прыжки спиной вперёд, от которых сверкающие брызги с шумом разлетаются на несколько метров вокруг.

Это слайды были сняты во время последнего выезда клуба аквалангистов «Варяг» на озёра Ленинградской области.

Павел ФОМИЧЕВ студент 236 группы,
слушатель отделения журналистики ФОП

Опубликовано в газете «Кадры приборостроению» от 4 февраля 1985 года

ФОТОРЕПОРТАЖ ЮРИЯ ПОНАМОРЕНКО
(выпускника ЛИТМО 1975 года)
ПОДВОДНЫЙ МИР ТИХОГО ОКЕАНА ВО ВРЕМЯ ДАЛЬНЕВОСТОЧНОЙ ЭКСПЕДИЦИИ 1984 ГОДА

ФОТОРЕПОРТАЖ
ВЫПУСКНИЦЫ ЛИТМО 1970 ГОДА МАРИИ БЕРЕЗИНОЙ ОБ ЭКСПЕДИЦИИ «ВАРЯГА» 1984 ГОДА НА ДАЛЬНИЙ ВОСТОК В БУХТУ «ВАЛЕНТИН» ПОД ВЛАДИВОСТОКОМ

Лагерь на берегу моря.

Подготовка к работе компрессора

К погружению готовятся Владимир Кононыхин (стоит) и Юрий Пономаренко

Спуск карбасов

Геннадий Капустин с крабами

Оборудование экспедиции «Варяга» на Дальний Восток.

Погружение с карбасов

Богатый улов Юрия Пономаренко — огромный осьминог

ПО ВОЛНАМ (виндсерфинг)

Ленинград - морской горд. Это и определяет особый интерес ленинградцев к занятиями водными видами спорта. К числу таких - относятся и культивируемый сравнительно недавно, но уже получивший широкую популярность у молодежи - виндсерфинг. Это искусство плавать под парусом на своеобразной «минияхте».

В нашем институте секция виндсерфинга была создана комитетом ДОСААФ при спортивно-техническом клубе «Варяг».

В секции, насчитывающей пока 15 человек, уже проведен ряд занятий. И хотя погода не очень благоприятствовала, были уже и выходы на воду.

Совсем недавно институт закупил пять комплектов виндгляйдеров, два комплекта у нас имелось ранее. У секции также имеется катамаран класса «Торнадо» и катер обеспечения «ЛС-5». Для базирования всего этого инвентаря секция получила место на Петровской косе, с выходом на Финский залив.

Ближайшая задача, которая стоит перед членами секции, - оборудовать помещение для тренировок в общежитии на Вяземском. Именно здесь зимой и весной будут проводиться занятия по овладению необходимыми для яхтсменов приемами на специальном спортивном тренажере.

Сейчас в институте проходит месячник оборонно-массовой работы наша секция также участвует в месячнике: проводятся лекции, беседы. доклады. Готовится экскурсия в Центральный военно-морской музей.

Кроме того, предстоят уроки мужества и соревнования по стрельбе из пневматической винтовки.

Н.И. КАРПОВ, руководитель секции виндсерфига

Опубликовано в газете «Кадры приборостроению» от 25 февраля 1986 года

НА КАВГОЛОВСКИХ ОЗЕРАХ

Я ПРОСНУЛСЯ оттого, что в палатку залетел воробей. Было хоть и светло, но, судя по всему, еще рано. «И чего ему не спится?» - подумал я. Испуганный воробей тем временем, громко чирикая, носился по палатке.

Мой товарищ по палатке Аркадий, однако, безмятежно спал, натянув капюшон до подбородка.

Накануне прошла наша тренировка на виндсерферах и вчерашняя нагрузка сказывалась. Хотя и ветра не было, но стоять на серфе было тяжело.

Катание на роликовой доске и хождение по шатающемуся бревну, если их совместить разом, дадут представление о том, что ощущает человек, вставший на серф.

Не один десяток раз окажешься в воде, немало воды хлебнешь, прежде чем поймешь всю прелесть этого вида спорта.

Аркадий вздрогнул, тяжело задышал, перевалился на другой бок. «Даже во сне продолжает плавать» - я шикнул на воробья и он, спикировав под полог, через мгновение уже громко щебетал на воле.

Расстегнув палатку, я выбрался наружу. Было свежо и прохладно, зеркало озера затянул туман, так что не было видно противоположного берега. Воздух словно смешался с тишиной, поглощая все звуки. Вчера ночью была почти такая же тишина, когда мы с Игорем Рудаковым ходили при луне под парусом.

Сейчас серфы лежали в соседней палатке вместе с парусами и ждали своего часа. Я попил холодного чая из чумазого чайника и снова залез в палатку. Проснулись мы с Аркадием одновременно. Ночевавшие в другой палатке Игорь Рудаков и капитан Николай Иванович Карпов уже давно встали, развели костер, приготовили завтрак. Так что мы проснулись вовремя.

Погода стоит чудесная, тепло, солнце, ветерок ровный, без порывов. Мой белоснежный виндгляйдер степенно раздвигает темную гладь воды. Вдали виднеется прилепившаяся к озеру туристская база. Беру курс на нее. Скорость прогулочная. Я перехватываю одной рукой гик-уиш-бон и стаскиваю с головы шлем гидрокостюма. Гик-уиш-бон представляет собой две изогнутые трубы с полотнищем паруса между ними. Уиш-бон натягивает парус в продольном направлении, держась за него, спортсмен управляет виндсерфером, наклоняя мачту в любую сторону.

Но вот я и у другого берега. База - пуста, и некому оценить мои маневры на воде. Поворачиваю обратно. Ветер усилился - скорость возрастает. В кильватере запенились пузыри. за спиной потянулись «усы» на воде, как за лодкой.

Это - уже не прогулка, это - настоящая гонка. Хлопает парус и стремительно приближается берег, здесь ветер меняет направление, порывами налегает на парус, вырывая уиш-бон из рук. Мачта низко клонится вправо, и доска начинает поворачиваться совсем не туда, куда надо. Рывками я выпрямляю мачту. Но, кажется, перестарал-

ся. Равновесие теряется, и я падаю в воду. Пробкой выскакиваю на доску, отфыркиваюсь, берусь за длинную толстую веревку-гичок и вытаскиваю парус из воды.

Да, конечно, комфорта резко поубавилось, но настроение после купания только улучшилось. Теперь уже чуть-чуть разворачиваю парус и, слегка забирая ветер, малым ходом подхожу к берегу.

Кто следующий?

Игорь ЗВЯГИН, студент 428 группы

Опубликовано в газете «Кадры приборостроению» от 26 июня 1986 года

НА БЕЛОМ МОРЕ

Уже много лет существует в институте спортивно-технический клуб подводного плавания «Варяг». Интересна и разнообразна программа подготовки в нем спортсменов-подводников. Это и специальные лекции, и занятия в бассейне, и выезды на озера Ленинградской области, и подледные погружения. Но особое место занимают, конечно, летние сборы и экспедиции, Группы выезжали к берегам Черного и Баренцева морей, а минувшим летом состоялась четвертая экспедиция - на Белое море.

В этом году к клубу обратился за помощью музей города Кандалакши с просьбой провести поиск затонувшего в годы войны боевого самолета ПЕ-2. Пикирующие бомбардировщики сыграли в Великой Отечественной войне огромную роль. Их было выпущено большое количество, но до наших дней не сохранилось ни одного из этих легендарных самолетов. Много боевых машин ПЕ-2 было сбито в районе поселка Алакуртти, где во время войны размещался немецкий аэродром.

«Чертовым логовом» назывался он тогда. Закрытый со всех сторон сопками, на которых были размещены мощные зенитные батареи, аэродром был практически неуязвим для авиации, но бомбить его было надо, и наши летчики неоднократно вылетали туда. Из одного такого вылета не вернулось сразу семь машин ПЕ-2...

Прибыв на место, мы были встречены военными летчиками и председателем исполкома Алакуртти. Они взялись помогать нам, и сделали это на высоком уровне. Мы не нуждались практически ни в чем. Нас снабдили двумя лодками, транспортом. Разместилась группа на озере Кутуярви, где и предполагалось начать поиски.

Вокруг лагеря было изобилие черники и грибов и, как вечная память о войне, тянулись ряды окопов, колючей проволоки и полуразрушенных блиндажей.

Однако первые же спуски в озеро показали, что найти что-либо будет нелегко. Район поиска был уж очень велик, а видимость в воде была плохой. Но после многократных попыток была все же найдена несущая часть хвостового оперения самолета, а на берегу - обломки мотора. Это свидетельствовало о том, что этот самолет либо разбился при ударе в воду, либо взорвался.

Параллельно велись поиски и на реке Тунтсайоки. Множество очевидцев в один голос говорили о том, что под железнодорожным мостом через реку лежит сбитый самолет и даже показывали «точное» место. Погружения в реке были необычайно интересны. Самолета мы не обнаружили, но нашли обломки металлической фермы моста, развороченной сильным взрывом. Металл был согнут столь причудливо, что сверху его можно было действительно принять за что угодно.

Но вот время нашего пребывания в поселке подошло к концу, и мы переехали на побережье Белого моря, на остров Олений, у поселка Лесозаводский.

Подводный мир Белого моря необычайно богат. При первых же погружениях водолаза ждут встречи с красивыми медузами и морскими звездами, зарослями морской капусты, где можно встретить камбалу и хищную рыбу зубатку.

Каждый день был насыщен разнообразными делами. Ведь надо было напилить и наколоть дров, собрать к обеду грибов, наловить и накоптить рыбы. Удавалось даже печь пироги с черникой и заварные пирожные.

Пробыв неделю на Белом море, группа благополучно вернулась в Ленинград, доставив в клуб бесценную реликвию войны, поднятую со дна озера Кутуярви.

Д. КОЗЫРЕВ, председатель клуба «Варяг», аспирант кафедры приборов точной механки

Опубликовано в газете «Кадры приборостроению» от 8 апреля 1987 года

АЛЬПИНИСТЫ ИТМО

ГОРЫ И ЛЮДИ

В первое послевоенное лето 1945 года студент ЛИТМО ***Геннадий Дульнев***, получив бесплатную профсоюзную путёвку, впервые попал в горы Центрального Кавказа. В альпинистском лагере «Наука», располагавшемся в Баксанском ущелье у подножия Эльбруса, проводились тренировочные занятия по технике передвижения и страховки на скалах, подъёмам и спускам по снежным и ледовым склонам, переправам через горные реки. После тренировочных переходов через высокогорные перевалы состоялось зачётное восхождение на одну из вершин Кавказского хребта, и новичок получил значок «Альпинист СССР».

С ростом спортивного мастерства и совершением более сложных восхождений Г.Н. Дульнев прошёл обучение в школе инструкторов альпинизма. После стажировки в качестве тренера он в 1952 г. получил звание инструктора альпинизма.

В последующие годы он работал инструктором в альпинистских лагерях Центрального, Западного и Восточного Кавказа, на Тянь-Шане, участвовал в экспедиции на Юго-Западный Памир. Одновременно с ростом научной и преподавательской квалификации росла и тренерская квалификация Г.Н. Дульнева. Он совершал сложные восхождения четвертой и пятой категории трудности на такие вершины, как Мазери и Джантуган (Центральный Кавказ), траверсы Джугутурлючата, Домбая и Аксаута (высшей категории трудности) на Западном Кавказе.

Получив звание старшего инструктора альпинизма, Г.Н. Дульнев неоднократно работал командиром отряда в альпинистских лагерях.

Опубликовано в газете «Университет ИТМО» № 85 май 2007 года

ЖЕНЩИНА-АЛЬПИНИСТКА ВПЕРВЫЕ НА ВЕРШИНЕ «СЕМИТЫСЯЧНИКА». ОНА ОКОНЧИЛА НАШ ИНСТИТУТ

ДО сих пор ни одной женщине-альпинистке не удавалось подняться на вершину «семитысячника». И вот в июле этого года в альпинистском лагере «Дугаба», расположенном в северных отрогах Алтайского хребта, выпускнице нашего института мастеру спорта ***Екатерине Мамлеевой*** предложили принять участие в восхождении на пик Ленина, высота которого 7134 метра. Это одна из высочайших вершин Советского Союза.

В группу входили 10 человек из различных городов и республик Советского Союза. Подъем начался с северных отрогов Заалтайского хребта. 13 августа добрались до Ледового лагеря на высоте 4200 метров.

Труден путь альпинистов: на каждом шагу их подстерегают морозы, резкий ветер, снегопады, горная болезнь. Снег скрывает трещины, и это заставляет соблюдать особую осторожность. И все-таки Е. Мамлеева не отставала от своих товарищей.

С каждым днем движение усложнялось. Ночью не раз приходилось вылезать из спального мешка и браться за лопаты, чтобы расчистить снег, который доходил почти до верха палаток.

На высоте 5700 метров альпинисты отдохнули день перед решающим штурмом. 19 августа они вышли из лагеря, взяв с собой только самое необходимое: каждый шаг на такой высоте очень труден, так как не хватает кислорода.

22 августа поднялись, наконец, на пик Ленина.

Инженер Екатерина Мамлеева — первая женщина-альпинистка, поднявшаяся на вершину «семитысячника». Она спортсменка общества «Труд», Альпинизмом начала заниматься в 1951 году, будучи студенткой нашего института. Первые восхождения совершила в Домбае, потом побывала на вершинах Сванетии, в 1956 - 1957 годах участвовала в восхождениях, дающих право на получение звания мастера спорта.

Опубликовано в газете «Кадры приборостроению» от 7 октября 1958 года

Аспирант Геннадий Дульнев (справа) проводит занятие со студентами инженерно-физического факультета Николаем Ярышевым и Олегом Сергеевым. Ленинград, Демидов переулок, д.10. 1951 год. Фотограф Г. Подколзин

НАШИ МАМЫ И БАБУШКИ: КАКИМИ ОНИ БЫЛИ В ГОРАХ, ПОХОДАХ И ВОСХОЖДЕНИЯХ. ЧАСТЬ 4.

Екатерина Мамлеева - урожденная ленинградка, наследница татарских заводчиков Мамлеевых, переехавших в столицу Российской империи еще в XIX веке.

Ей было 11 лет, когда Ленинград оказался в кольце блокады, и она с матерью всю блокаду оставалась в городе. После войны поступила в ЛИТМО (Ленинградский институт точной механики и оптики), где начала заниматься альпинизмом. Мастер спорта, инструктор 1 категории.

В 28 лет (1958 год) в составе команды инструкторов альплагеря «Варзоб» достигла вершины пика Ленина, и стала первой женщиной в СССР и третьей женщиной в мире, взошедшей на семитысячник. 27 августа 1958 г. встреча в Оше. Возвращающиеся с пика Ленина ленинградские альпинистки Екатерина Мамлеева и Галина Павлова встретились с альпинистками из китайской команды. Команда КНР, которая готовилась к штурму Эвереста, в это время приехала на Памир для совместных тренировочных восхождений с советскими альпинистами.

Катя была очень маленького роста, меньше 160 см - из-под рюкзака, что называется, не видно, а видно по фото с китайскими альпинистками, которые сами ростом не отличаются...

В том же, 1958 году ей было присвоено звание мастера спорта СССР по альпинизму.

Как ни странно, после восхождения на пик Ленина, у Кати нашлись серьезные завистники, пытавшиеся опорочить ее достижение, и она пережила немало неприятных минут... Но время все смыло: Катя еще много лет ездила в горы в качестве инструктора, и ушла из альпинизма после рождения сына и дочери.

Ныне Екатерина Хасьяновна находится в добром здравии, насколько это возможно в 87 лет. Она не по годам очень живой, эмоциональный и оптимистичный человек...

Сергей ШИБАНОВ

Опубликовано 11 марта 2018 года на странице «Наши мамы и бабушки: какими они были в горах, походах и восхождениях». Часть 4. https://m.vk.com/exmagazine

Екатерина Мамлеева под пиком Ленина перед штурмом. Август 1958 года.

КАКИЕ ПЛАНЫ НА ЛЕТО?

Вадим Зубаков, аспирант: останусь верен своей традиции и нынче.

Четырнадцать лет отправляюсь я в горы. Был на Памире, Тянь-Шане, Кавказе. Каждый очередной отпуск для меня — это новая покоренная вершина. В июле мне поручено возглавлять группу ленинградских альпинистов, которая в связи с 90-летием со дня рождения Ильича будет штурмовать пик Ленина, третью вершину в нашей стране. Полтора месяца займет у спортсменов подъем «на высоту в 7134 метра. Уже сейчас к этому восхождению идет тщательная подготовка. Учитывается каждая «мелочь», хотя таковой у альпинистов и не бывает. Мое желание — успешно покорить вершину.

Опубликовано в газете«Кадры приборостроению» от 28 июня 1960 года

В. Зубаков, аспирант:

ОСТАНУСЬ верен своей традиции и нынче. Четырнадцать лет отправляюсь я в горы. Был на Памире, Тянь-Шане, Кавказе. Каждый очередной отпуск для меня — это новая покоренная вершина. В июле мне поручено возглавлять группу ленинградских альпинистов, которая в связи с 90-летием со дня рождения Ильича будет штурмовать пик Ленина, третью вершину в нашей стране. Полтора месяца займет у спортсменов подъем на высоту в 7134 метра. Уже сейчас к этому восхождению идет тщательная подготовка. Учитывается каждая «мелочь», хотя таковой у альпинистов и не бывает. Мое желание — успешным покорением вершины отметить знаменательную

Значок альпсекции ЛИТМО

ВПЕРЕД, К ВЕРШИНЕ!

22 июля. Отличный завтрак, приготовленный нашим шеф-поваром Валей, поднимает и без того отличное настроение. Все заняты делом. Наша поляна напоминает большой муравейник. Все что-то несут, что-то прилаживают. Часть людей уходит на разведку соседнего перевала, через который, по нашим соображениям, мы можем значительно быстрее и легче попасть к скалам Липкина, откуда должен начаться подъем. Основная группа ведет сортировку и укладку грузов для заброcок в промежуточные высотные лагеря. Н. Белавин отправляется в лагерь к В. Абалакову на радиосвязь. Он передаст наши первые радиограммы в Ленинград и Москву.

23 июля. Подъем в 8 часов утра. Наши соседи - сурки уже позавтракали и теперь греются на солнышке. Об их привольном житье сам за себя говорит их вид - жирны, как поросята.

На небе ни облачка. Все предвещает хороший день...

Снизу быстро идет Юрий Одноблюдов. По расстроенному выражению его лица вижу, что что-то случилось. Получена радиограмма о том, что на пике Победы двадцать девять наших товарищей попали в снежную лавину...

С тяжелым сердцем расходимся по палаткам. Сиротливо выглядит опустевшая кают-компания, в которой мы часами, с чашкой чая в руках, вели жаркие споры на самые разнообразные темы. Нам, тренерам, старшим не только по спортивной квалификации, но и по возрасту, особенно тяжело, так как почти все участники пострадавшей группы наши близкие друзья, с которыми в одной связке пройден не один десяток сложных маршрутов, разделен не один последний сухарь...

24 июля. К завтраку приходят наши охотники и приносят две утки и бекаса. Коля Белавин, как всегда, «убил» только ноги. Сегодня утром предстоит закончить подгонку личного снаряжения, обсудить и утвердить на тренерском совете план заброcок по высотам в соответствии с акклиматизационной кривой. И здесь все должно быть по науке. Со второй половины дня отдых.

25 июля. Выходим на первую заброcку, рюкзаки легкие - всего по 17-20 кг. В 14.00 подходим к моренке под скалами Липкина, высота 4300. Здесь уже стоят палатки абалаковцев. Здесь же складываем и мы свой груз. В 15.20 выходим в обратный путь. Назад идти легче и веселее, так как путь по леднику уже «промаркирован», да и рюкзаки пустые.

В 18.30 возвращаемся в базовый лагерь. Борщ отличный, настроение замечательное. Даешь пик Ленина!

26 июля. Просыпаемся в 6 часов утра. Мимо проходит группа спартаковцев под руководством В. Кизеля, а через несколько минут группа Киргизской экспедиции, предводительствуемая Алимом Романовым. «Осада» пика Ленина началась... Мы расположились очень удачно - все группы проходит мимо нас. Так что мы всегда в курсе всех дел. А дел, действительно, много. С нашей северной стороны, помимо нас, на штурм пойдут 3 спартаковских группы, группы Киргизской и Узбекской союзных республик. С южной стороны, с ледника Саук-Дора, пойдет группа московского ДСО «Труд» и группа тбилисского клуба альпинистов имени Алеши Джапаридзе.

Вся история советского альпинизма, да и зарубежного, не знала такого массового высотного восхождения на вершину свыше 7000 метров.

Зубаков Вадим Гаврилович

Договариваемся о времени взаимного наблюдения и ракетной связи. Готовим кассеты к фотоаппаратам. Валя Бакешин со своим отделением взвешивает продукты. Раскладка такая: каждый должен взять по 12 кг продуктов плюс личное снаряжение. Итого набирается по 27-30 кг.

27 июля. Выстраиваемся на линейку. Надеваем рюкзаки - и в путь. В 14.00 мы уже на морене, где 25-го числа оставили продукты. Все отдыхают и готовят обед, а я с Н. Белавиным и А. Ивановым отправляюсь на разведку подъема на скалы Липкина. Останавливаемся на варианте подъема по кулуару средней трудности. Быстро возвращаемся на бивак. Там уже все готово. Обедаем и до поздней ночи пьем чаи, кисели, компоты. Это последнее место, где есть вода. Дальше придется топить снег и лед. Засыпаем поздно. Снаружи температура -2 градуса, а в палатках +17 градусов.

28 июля. Спал плохо - тесно. Выходим в 9.00. Первым идет Н. Белавин - автор варианта подъема по кулуару. Через час хода оставляем продукты и горючее для 1-го штурмового лагеря (4550 метров). Перед вторым взлетом лед. Связываемся и забиваем ледовые крючья. Местами идем на передних зубьях кошек. Подходим к обломкам самолета Липкина.

История этого самолета такова.

«В 1937 году, в честь XX годовщины Октября, была организована экспедиция на пик Ленина. В составе экспедиции было 50 человек. В помощь экспедиции было придано звено самолетов, командиром которого был летчик-испытатель М.А. Липкин, прославившийся к тому времени не только тем, что он установил один из авиационных рекордов, но и смелыми полетами в горах Кавказа. Задачей авиазвена являлось доставлять грузы и людей к лагерям, а также провести опыты по сбрасыванию груза на склоны вершин. Местом для первого сбрасывания была выбрана небольшая площадка на скальном ребре, которое впоследствии получило название «скал Липкина». Первый вылет самолета оказался успешным. Произведя семь заходов, Липкин точно сбросил свой груз, затем, быстро развернувшись, ушел на аэродром. Примерно через час на втором, заранее подготовленном самолете, он вылетел снова. Вот как описывает второй выброс груза очевидец Е.А. Белецкий.

Мы с тревогой смотрим вокруг, погода все ухудшается, ветер крепнет, внизу в долине и выше нас клубятся тяжелые облака.

Но точно в назначенное время до нас доходит ровный гул мотора, и мы приготавливаемся к приему груза. Первый ящик сброшен благополучно. Сделав разворот, Липкин снова ложится курсом на нашу площадку. Но тут мы видим, как самолет внезапно начинает терять высоту. Как будто какая-то невидимая рука прижимает его к склонам пика Ленина, а затем совсем близко от нас бросает камнем вниз. Катастрофа неминуема: мысль о посадке здесь, на куполе шириной несколько десятков метров, кажется невероятной, а вне нашей площадки - гибель, так как слева и справа нас окружают глубокие пропасти. Самолет мчится на нас, за снежным склоном мы видим только мотор и верхнюю плоскость крыла падающего самолета, затем брызги снега. Самолет делает последний прыжок и зарывается мотором в снег в нескольких метрах от нас. На снег из него вываливается одна фигура, другой летчик бессильно повисает на ремнях. Проваливаясь в глубокий снег, мы бросаемся к самолету. Помогаем штурману Сысоеву освободиться от ремней, он невредим. Липкин уже на ногах - первый его вопрос о самолете.

Как мы узнали позже, причиной аварии был мощный нисходящий поток воздуха, который прижал самолет к склонам пика Ленина. В этот момент сорвавшийся со склонов осколок льда попал в пропеллер, и тот разлетелся на площадку лагеря. Только летное мастерство Липкина позволило осуществить ее благополучно».

Так закончилась первая попытка применения самолета для сбрасывания груза в горах. Но эта смелая мысль не оставляла альпинистов. Бурное развитие советской авиации позволило решить эту задачу теперь. Так, в течение последних трех лет весьма успешно производился выброс грузов в районе пика Победы пикирующими самолетами.

29 июля. Сортировка продуктов, и в 9.20 выходим. К 15.30 достигаем высота 5500. Пожалуй, на сегодня хватит. Ставим палатки. Вечер хороший, не очень холодно. Все чувствуют себя хорошо. Пока на пирамидон и люминал спроса у нашего доктора нет.

30 июля. Утро чудесное, на небе ни облачка. Вышли поздно. Путь очень тяжелый — круто, поэтому груз понесем в два приема. Это хорошо и для акклиматизации. Сначала первым идет В. Бакешин, потом я. Примерно с высоты 5800 начинает давать о себе знать горная болезнь. У многих болит голова. Тошнит.

Юра Комаров мужественно борется еще сотню метров. Но дыхание не восстанавливается, силы иссякли. Принимаем решение отправить вниз двойку - Юру Комарова и Жору Шерстюка, у которого началась ангина. Сильно ослабли Гена Велигжанин и Миша Меняйлов, но крепятся. Молодец Володя Вербовой - пробивается, как трактор!

Достигнув высоты 6100, под ледяной глыбой складываем груз. Погода портится. Чертовски хочется есть. Все сильно устали. Разговоры об отдыхе. Появился спрос на люминал, пирамидон и асфен. Желающих получить инъекцию глюкозы пока нет.

31 июля. Разговоры об отдыхе. На тренерском совете решаем все же идти вверх. Выход в 10 часов. Быстро набираем высоту, так как путь уже знаком. К 17 часам первые связки подходят к накануне оставленному грузу. Предложение П. Скоробогатова о выходе к началу скального ребра ни у кого не получает поддержки. Все очень устали. С большим трудом преодолел последние метры Миша Меняйлов. Временами мне казалось, что он вот-вот откажется от борьбы. Свои яблоки я ему уже отдал, груз у него ничтожный. Чем же ему еще помочь? Кажется, нашел... На остановке начинаю громко, так, чтобы он слышал, рассказывать ребятам, как мне досталось на моем первой высотном восхождении. Помог ли мой «обмен опытом», но Миша выкарабкался наверх.

1 августа. Проснулись очень рано, если это полузабытье можно было назвать сном. У многих тошнота. Снаружи очень холодно, ведь высота 6200. В нашей палатке, кроме черного кофе без сахара, никто ничего не хочет. В соседней палатке дело обстоит значительно хуже. Ночью Миша потерял сознание, к утру появилась пена, и он начал хрипеть. Мы все отлично знаем, что в особо тяжелых случаях горная болезнь может привести к смертельному исходу. Она не излечивается никакими лекарствами, и единственно безотказное средство в борьбе с ее тяжелыми формами заключается в возможно быстром спуске больного вниз. Хотя задача выполнена не совсем (нам предстояло в этот выход достигнуть высоты 6500), принимаем единственно правильное решение - всем срочно вниз.

В. ЗУБАКОВ, аспирант

Опубликовано в газете «Кадры приборостроению» от 11 и 18 октября 1960 года

Доцент кафедры теории оптических приборов В.Г. Зубаков проводит занятия на 4 курсе факультета оптико-механического приборостроения. Ленинград, ЛИТМО. Ноябрь 1974 года. Фотограф З.К. Степанова

ВПЕРЕД, К ВЕРШИНЕ!

Прошедшим летом группа альпинистов ленинградского добровольного спортивного общества «Труд» совершила восхождение на пик Ленина высотой в 7134 метра над уровнем моря. Группу отважных спортсменов возглавлял аспирант нашего института мастер спорта Вадим Зубаков.

Ниже - выдержки из его дневника.

15 июля. Итак, нас тринадцать... Летим по маршруту Ленинград- Свердловск-Ташкент-Ош. Высота 9 тысяч метров, скорость 850 км/час. Несмотря на слякоть, которой проводил нас Ленинград, настроение приподнятое. Одна из многочисленных альпинистских заповедей гласит: «Если хочешь быть в хорошую погоду на вершине, то выходи в плохую...» Ну что ж, посмотрим, как будет на этот раз.

Короткая остановка в Свердловске — и снова ввысь. Наш ТУ-104 летит быстро, а время — еще быстрее. Не успели перезнакомиться с соседями и договориться о взаимной помощи с группой альпинистов Ленинградского государственного университета, руководимой мастером спорта С. Саввоном (в составе ее и ректор университета А.Д. Александров), которая в одно время с нами будет штурмовать пик Революции по новому пути, а уже - пора на выход.

Ташкент. Здесь, как всегда, ярко светит солнце. Мимо снуют юркие электрокары, заваленные чемоданами, поминутно взлетают и садятся самолеты. И, как всегда, на самолет нет мест... О том, чтобы всем вместе лететь дальше, не приходится и думать.

16—17 июля. Двумя группами на самолетах ЛИ-2 вылетаем в Ош. Примерно через час пролетаем над «жемчужиной» Средней Азии — Ферганой — и, наконец, долгожданный Ош. Быстро садимся в автобус и едем в «Новый город». Здесь наша перевалочная база. Местоположение базы отличное. В ста метрах от нас Комсомольское озеро с вышкой для ныряния; невдалеке возвышается гора Сулеймана — легендарное место поклонения верующих. Но самое интересное — это, конечно, базар — настоящий азиатский. Повсюду горы фруктов, мастерские кустарей, где при вас и откуют и наточат бритву или нож. Кругом шум и толкотня. Все двигаются, торгуются. К великому огорчению продавцов, не торгуясь, покупаем фрукты и спешим домой. Дорога каждая минута. Вечером прилетели с Кавказа остальные три участника. Теперь нас шестнадцать.

18 июля. Самый суматошный день. Спешно договариваемся об автомашинах, получаем на базах последние ящики продуктов, «выбиваем» в аэропорту застрявшие в Ташкенте 10 ящиков со снаряжением и медикаментами, получаем метеосводку. Наконец поздно вечером приходят машины под погрузку. С недоумением и тревогой смотрим на это «чудо техники». Машины очень старые, а ведь нам надо ехать на них свыше трехсот километров по Памирскому тракту и целине Алайской долины. Что ж, поживем — увидим.

19 июля. 9 часов утра. Набитые до отказа, ушли первые две машины, а в 16.30 и две последние. Приятно изумлены тем, что наши четыре ЗИСа бодро ползут на перевал Чигирчик высотой 2450 метров над уровнем моря. Из горловины радиатора, как у паровоза, вырывается пар. Кстати, о радиаторах. При таких тяжелых условиях эксплуатации машин радиаторы не дают желаемого эффекта. Поэтому у каждой машины на кабине висит по камере с водой, из которой по трубочке она обливает радиатор снаружи. Но и эта конструкция имеет один минус: через каждые 15—20 минут надо доливать воду.

Поздно ночью преодолеваем перевал Талдык высотой 3650 метров над уровнем моря. Моросит дождь со снегом. Очень холодно. Останавливаемся и дремлем, накрывшись палатками.

20 июля. Семь часов утра. Погода отличная. Прощай, Памирский тракт! Теперь сворачиваем вправо и едем по Алайской долине вдоль левого берега реки Кызыл-су, вода которой напоминает хорошо сваренное какао.

Наши опасения оправдались: у одной машины сломался кардан. «Уплотняемся» на трех машинах. В 11 часов переезжаем висячий мост через Кызыл-су («красная река») и попадаем на целину. Теперь нам всем представляется богатая возможность предлагать свои варианты пути...

Прямо перед нами стена гигантов-вершин — свыше 6000 м, — в центре которой выделяется цель нашей экспедиции — пик Ленина. С волнением смотрим на эту величественную картину: ведь большинство в нашей группе — молодежь, впервые попавшая в «большие горы». Все как по команде вытаскивают фотоаппараты, трещит съемочная камера.

Но пора за дело. Предстоит решить задачу — найти ущелье Ачик-таш, через которое можно попасть к «языку» ледника Ленина.

Проколесив несколько часов по гладкой, как доска, долине и переправившись через несколько рек и ручьев, наконец, попадаем в Ачик-таш.

В семь часов вечера подъезжаем к базовому лагерю ДСО «Спартак», где нас встречают корифеи альпинизма во главе с В. Абалаковым. Получив исчерпывающую консультацию о дальнейшей «дороге», если можно так выразиться о крутых склонах, заваленных глыбами скал и пересеченных многочисленными ручьями и озерцами, — двигаемся дальше.

В восемь часов вечера подъезжаем к гигантской береговой морене ледника Ленина. Стоп! Справа — стена, слева — стометровый обрыв. Высота — 3900 метров над уровнем моря.

Так вот она какая, «луковая поляна»!.. Действительно, куда ни взглянешь, везде растет дикий лук. Хоть несколько и жесткий, но он отлично нам пригодится. Овощи здесь — дорогое лакомство. И, как всегда, кругом видны полянки памирских эдельвейсов, этих высокогорных легендарных цветов. Напуганные нашим приездом, тревожно попискивают сурки. Теперь им надо держать ухо востро: у нас есть два ружья! Чувствуем себя неважно, так как меньше чем за сутки набрали около трех тысяч метров высоты. У многих болит голова. Я пока чувствую себя нормально. Дружно беремся за разгрузку машин и организацию лагеря, так как знаем, что лучшее средство для акклиматизации - это работа. Ставим стационарные палатки под кухню, склад, кают-компанию. Разбиваем четырехместные палатки — «памирки». Наш механик П. Скоробогатов, «золотые руки», подключает газовые баллоны к плиткам. Только поздно ночью ложимся спать.

Через несколько минут все замирает.

21 июля. Просыпаемся от звука шагов на осыпи. Это спустилась группа грузинских альпинистов с перевала Крыленко, куда под руководством И. Кахиани делала заброску продуктов для последующего траверса пика Ленина. Крепкие рукопожатия старых друзей... Их информация о хорошей снежно-ледовой обстановке и погоде всех радует. После завтрака все заняты делом. Я возглавляю сооружения удобного холодильника. Н. Белавин руководит «ирригационными работами»: — подводит ручей и создает водохранилище для кухни и умывальника. В. Бакешин ведет разработку и «обработку» спуска с морены на ледник. Вечером пытаемся играть в волейбол и футбол. 15 минут игры, и все мы задыхаемся, со всех ручьями льет пот. Сказывается высота...

В. ЗУБАКОВ, аспирант

Опубликовано в газете «Кадры приборостроению» 19 февраля 1963 года

Зачет у студентов 4 курса оптического факультета принимает доцент кафедры теории оптических деталей Владимир Гаврилович Зубаков (крайний справа) – титулованный альпинист «снежный барс». Ленинград, ЛИТМО. Май 1970 года. Фотограф - З.К. Степанова

В ЭТОТ ДЕНЬ, 35 ЛЕТ ТОМУ НАЗАД НА ТЯНЬ-ШАНЕ ПРОИЗОШЛА ОДНА ИЗ САМЫХ СТРАШНЫХ КАТАСТРОФ СОВЕТСКОГО АЛЬПИНИЗМА

В январе 1980 года в горах Тянь-Шаня проводились тренировочные сборы альпинистов ЛЭТИ (Ленинградский электротехнический институт), общества «Спартак» (г. Ленинград) и студентов ЛИТМО (Ленинградский институт точной механики и оптики).

Группы занимались восхождениями под руководством мастеров спорта по альпинизму: Юрия Пулинца, Михаила Захожего, Александра Липчинского.

31 января четыре начинающих альпиниста ЛЭТИ и два студента ЛИТМО, под руководством А. Липчинского, ушли на однодневное тренировочное восхождение на пик Чкалова (Туюк-су, Тянь-Шань) и не вернулись.

Их тела обнаружили только на следующий день.

Группа шла без связок и буквально на первых же метрах маршрута они «подрезали» снежный склон, и сошедшая сверху огромная снежная «доска» стащила всех вниз и погребла под собой.

Погибли все 7 человек группы ...

Эта трагедия стала одной из самых страшных в истории как советского, так и мирового альпинизма.

Далее рассказ участника тех трагических сборов, Владимира Грачева: Мне тогда исполнилось 20 лет, за плечами было несколько горных переходов повышенной сложности и альплагерь Узункол, где я получил значок «Альпинист СССР».

Я занимался в спортивной секции общества «Спартак» под руководством мастеров спорта Александра Колчина, Олега Борисенка, Юрия Разумова.

На зимние сборы в Алма-Ату поехал в надежде получить 3 разряд. Планировалось подняться на 4 вершины.

Часть участников жили на спортивной базе в поселке Чимбулак, а остальные - пятью километрами выше по шоссе на метеостанции Туюк-су. С самого начала везение отвернулось от нас.

При восхождении на гору Амангельды был серьезно травмирован один участник (трещина черепа и перелом ключицы).

На следующий день 30 января 1980 года группа под руководством Юрия Пулинеца, куда входил и я, вышла для восхождения на пик Чкалова.

В тот год в Заилийском Алатау выпало невероятно много снега, на Талгарском перевале его глубина доходила до 2-х метров, поэтому идущий в голове колонны при прокладке тропы выбивался из сил в 5 минут.

На Талгарский перевал мы поднимались безостановочно 5 часов.

Пик Чкалова был покрыт сплошными снежными карнизами многометровой толщины. Юрий Пулинец, оценив опасность, повел группу на пик Школьник (категория маршрута 3б). В этот день была еще одна травма (перелом руки у участника).

Восхождение длилось 15 часов без единого привала.

На следующий день, 31 января 1980 года наша группа отдыхала, а на пик Чкалова пошла группа Александра Липчинского и с нею два наблюдателя.

И вот дальше все произошло так, как не должно быть, т.е. с грубыми нарушениями всех элементарных правил.

Саша Липчинский сказал наблюдателям: «Что вы будете мерзнуть под горою, мы сейчас быстро сбегаем и назад, так что грейтесь в помещении верхней станции канатной дороги» (из-за обильных снегопадов канатная дорога не работала).

Группа пересекла плато и начала подъем на пик Чкалова, при этом участники не были в связках и, поднявшись примерно на 70 - 100 метров, «подрезали» лавиноопасный пласт.

Лавина сошла с большим количеством камней и тела были сильно повреждены. Все тела были в неестественных позах, промерзли, и их очень сложно было упаковывать. У кого-то на руке висел лопнувший темляк от ледоруба.

Но одного человека, возможно, удалось бы спасти. Когда мы его отрыли, лицо было покрыто толстой коркой льда, он дышал под снегом несколько часов. Но наблюдатели грелись на станции канатной дороги и забеспокоились, только когда начало темнеть.

Нашу группу подняли по тревоге в 4 часа ночи и при первых проблесках света мы уже были на месте.

Жутко видеть в снегу человеческий след, который ведет в никуда. Поднявшись к концу следа, сбросили камень, и в месте его падения нашли все семь тел, и увидели всю ужасающую правду безответственности руководителей.

Помню, что в транспортировке тел нам помогали горнолыжники из Риги, большое им спасибо. На этом сборы были закончены. Насколько знаю, руководителей сборов Ю. Пулинеца и М. Захожего дисквалифицировали. А. Липчинского и еще одного участника хоронили в Ленинграде в закрытых гробах.

Запомнились слова Леонида Трощиненко: «Горы не прощают ошибок».

Опубликовано 31 января 2015 года на сайте: альпинизм https://4sport.ua/

ВОСХОЖДЕНИЕ НА УЛЛУ-ТАУ

У альпинистов, в отличие от большинства других видов спорта, чемпионские звания присуждаются не сразу по окончании соревнований. Проходят месяцы, пока судейская коллегия сопоставит результаты соревнований, совершенно на разных трассах, в разное время, разными командами. Материалы долго и тщательно обрабатываются и обсуждаются специалистами. Здесь не должно быть и практически не бывает ошибок. И тем почетнее награда.

Именно победой команды Ленинградского областного совета СДСО «Буревестник» завершился чемпионат Ленинграда по альпинизму в скальном классе. И особенно отрадно, что эту команду представляли альпинисты ЛИТМО. Борис Савин и Вадим Ивашов взошли на вершину Уллу-Тау Главная по северной стене. Это восхождение относится к 5-6 категории трудности. Готовил команду тренер ***Ю.С. Пулинец***.

Призовое место в чемпионате Ленинграда заняла еще одна команда спортклуба ЛИТМО. Заведующий кафедрой охраны труда доцент В.П. Вейко, старший инженер вычислительной лаборатории Л. Беляев, преподаватель кафедры физвоспитания Ф. Рабинов и выпускник института В. Коршунов совершили восхождение по северо-западной стене Ушбы. Это принесло им третье место в первенстве города.

Следует отметить, что участники обеих команд добились своего успеха во многом благодаря тому, что в нашей команде, куда входили 12 альпинистов, царила атмосфера дружбы и взаимопомощи. Летний сбор, проводившийся в Приэльбрусье, прошёл как никогда удачно и способствовал росту спортивного мастерства альпинистов ЛИТМО.

Владимир КАШИРСКИЙ, студент 451 группы, член бюро альпинистской секции,

Опубликовано в газете «Кадры приборостроению» от 10 марта 1982 года

Вадим Павлович Вейко - защита докторской диссертации. Ленинград. 1982 год.

РУССКОЕ ГЕОГРАФИЧЕСКОЕ ОБЩЕСТВО
КЛУБ АЛЬПИНИСТОВ
"САНКТ-ПЕТЕРБУРГ"
Русское Горное Общество основано 24.12.1901 г.

АЛЬПИНИСТЫ СЕВЕРНОЙ СТОЛИЦЫ.
Ушба-крест

Альпинизм в ЛИТМО переживал свое золотое десятилетие, когда ректором был профессор Г.Н. Дульнев, преподавателем и тренером секции альпинизма - В.С. Пулинец, а скалолазания - К. Каширская – все мастера спорта, влюбленные в свое дело.

Выезды на летние олимпиады, зимние сборы в Чимбулаке, экспедиции на Памиро-Алай, ежегодные поездки в Крым, свой обжитой лагерь на скалах на озере Светлом. Результаты не замедлили сказаться.

После восхождения на вершину студенты ЛИТМО. Грузия 1976 год.
Фото из личного архива выпускника кафедры автоматики и телемеханики ЛИТМО Владимира Ануфриёнка.

В июле 1983 года был сбор в альплагере «Шхельда». И уже под занавес месячного пребывания в горах мы решили сходить на «Ушбу–Крест». На Ушбе до того никто из нас не был, а для некоторых это была первая 5б – к тому же зачетная. Ушба вообще гора серьезная, простых маршрутов нет. А Крест еще пользуется нехорошей славой — часть пути пробивается с Северной вершины. За год до нас там сильно пострадала группа югославов.

В общем, после некоторой работы с Г.Н. Щепаловой нас выпускают в составе команды: кандидаты в мастера спорта В.П. Вейко и Ф. Рабинов, перворязрядники Л. Беляев и В. Коршунов. В случае удачи мы собираемся подать восхождение на первенство Ленинграда.

Готовились серьезно, изучали маршрут, подходы и отходы, варианты, выверяли снаряжение. Физически после месяца сборов все были в хорошей форме. Пригодилось все, т.к. все обстоятельства сложились против нас. Решили подходить через перевал Бечо, а отходить через Ушбинский ледопад.

Единственный – первый день прошел без приключений, выйдя рано утром из «Шхельды» и доехав до поворота на тропу через Бечо (за турбазой «Тегенекли»), к вечеру того же дня – это длинная дорога работы часов 10-12, подошли под огромный бергшрунд, пересекающий подножье Северной вершины и поставили лагерь.

Уже ночью начались странности – «электрички» – короткие (камнепады) и длинные (лавины) ходили практически беспрерывно с обеих вершин Ушбы, однако до нас практически ничего не долетало, кроме мелких осколков и пыли. В общем, мы не придали этому особого значения. Однако, утро приготовило нам новый сюрприз. На 6 утра был поставлен будильник – уже светает и можно выходить – опять длинный день до перемычки. Однако в 6 было совершенно темно, решили, что это ошибка часов и легли поспать еще на 2 часа. Однако в 8 часов то же самое. Делать нечего – опять ложимся. Тут уже не спится, начинаем обсуждать, вспоминаем число – 31 июля и тут кого-то осеняет – сегодня должно быть солнечное затмение, а на Кавказе оно полное, т.е. Земля, Луна и Солнце стоят на одной линии, и мы в области полной тени.

В общем, в 10:00 начало светать, и мы вышли. Чтобы закончить с этим эпизодом, расскажу, что уже в Ленинграде мы обсуждали это явление в горах с астрономами. Оказывается, существует гипотеза, что в такие дни гравитационная постоянная Y, введенная И. Ньютоном, и равная Y, меняет свое значение на 1 в 7 знаке после запятой (1 миллионную). Но физические константы – это дело серьезное, и когда Y меняется на 10 в минус седьмой, то все, что плохо лежит, падает. Но тогда мы этого еще не знали. Затмение приготовило нам еще один сюрприз под занавес восхождения, точнее спуска, но тогда мы этого еще не знали.

Итак, день второй. Хотя начало и несколько позднее, настроение бодрое, выспались. Дошли до лагеря югославов – это единственное выглаживание (относительное) на всем крутом маршруте, и потому пробивается камнями с Северной вершины.

Зная это, идем ходом лишь с короткой остановкой. Однако этого достаточно мне, чтобы после некоторых колебаний взять меховые краги из разбитого лагеря югославов (забыл пуховые варежки) – и это оказалось правильно – остался бы без пальцев (вообще югославов сильно побило, они поставили здесь бивак и осталось много вещей – за нами должна была идти группа – ставить стеллу). А Фэлу Рабинову прилетел камень с Северной, пробил каску и рассек голову. Мы сразу под скалу «Петух» – ключевое место дня, сделали шапку Гиппократа, Фэл вроде ничего, пролезли Петуха и пошли дальше.

Вышли на лед, первым пошел Леня Беляев, я – последним, Фэл после вчерашней травмы с Валерой – по нашей веревке. Лед какой-то странный, внутри журчат ручейки, по поверхности идут мини-лавины. В очередной раз подхожу к Лене, говорю: «Слушай, Ленька, ввинти два крюка, лед странный». Сказано – сделано – завинтили два крюка–ледобура. Ленька пошел, тут сверху лавина, он отпрыгнул, соскользнул, один ледобур вылетел (первый и последний раз в моей жизни) и быть бы нам намного ниже, если бы не второй крюк. Так или иначе, к концу дня доходим до перемычки, ставим палатку под стеной Северной вершины. Фэл вроде оклемался, значит все хорошо. Да, быстро сказка сказывается, да не скоро дело делается.

Короче, ночью просыпаемся от крика Фэла: «Задыхаюсь, нечем дышать» (высота ~ 4000 м, но мы хорошо акклиматизированы). Фэл спит с краю, мы с Леней в середине – нам выходить первыми. В первый момент я решил – у Фэла галлюцинации, значит сотрясение мозга, дело плохо, но после второго крика пришлось проснуться. Да, Фэл прав – палатка лежит на нас, а на ней – метр снега. На улице страшный шторм, со стены скатываются снежные потоки и заваливают палатку. Леня выскакивает первый и откапывается кастрюлей, потом я – крышкой. Короче, каждые 2 часа надо откапываться. Наутро, вместо скальных восхождений в галошах (туфлях) на Южную и Северную — арктический пейзаж и шторм с еще большей силой. Идти вроде нельзя, к тому же есть связь. «Созвонились», отложили контрольный срок и залегли.

День пролежали. Лучше не стало. Снег вроде сыпанет меньше, поубавился, зато ветер усилился. Утром – новый пейзаж, на скалах - длинные ледовые иглы. Еды и топлива осталось на день. В общем, надо уносить ноги. На полный Крест пришлось положить… Но путь домой один через Северную вершину - 5а–5б лазание с ледовым спуском (4а–4б, 9 веревок) на ушбинскую подушку. То есть надо лезть, а рельеф такой мне встречался лишь дважды: в Хибинах на стене Ферсмана зимой 1971 года, когда готовились к Хану, и, собственно, на Хан-Тенгри на маршруте Кузьмина (6б). В общем, одеваю кошки и вверх по скалам. Хуже всего то, что эти иглы плохо держатся на скале – куда бить крючья, не ясно, приходится их аккуратно сбивать, очищать скалу и т.п. Так или иначе, проходим 3 крутых веревки, дальше легче. Доходим до верху, с трудом находим тур. Перекусываем и валим вниз. Тут Ленька молодец - идет последним с нижней страховкой - сэкономили много времени.

Дошли до подушки, расслабились, ну ладно, думаем, Крест не достали, да хоть ноги унесли. Идем к ледопаду нога за ногу, все железо попрятали. Однако, рано. Подходим к ледопаду, кружим вокруг него – ходу нет (мы ходили сюда в разведку и знали мосты – но их нет). Опять злосчастное затмение и Y , которая меняется, когда ее не просят. Все мосты разрушились. Это значит – 4 широких трещины вниз и вверх по крутому льду, со 100 % страховкой вниз и вверх.

Уфф…, наконец все позади. Снимаем обвязки, убираем веревки, топаем в лагерь. Нас встречают как победителей: баня, торт. Зачитывают восхождение, еще благодарят за правильное поведение в сложных метеоусловиях – вот, что значит говорить правду, всю правду и одну только правду, а потом еще на Первенстве города дают место (правда, третье, но мы и на это не рассчитывали, однако, судьям виднее).

Что-ж, восхождение запомнилось всем. Лично у меня после «Ушбы–Креста» появился вкус к «крестам». В 1985 году удалось сделать что-то вроде креста Белухи с подъемом по Аккемской стене между Восточной и Западной вершинами и уходом через пик Делоне (первопрохождение стены 5б), в 2001 году была попытка (неудачная) сделать крест Маттерхорна…

Вадим ВЕЙКО, доктор технических наук, профессор, КМС СССР

http://www.alpklubspb.ru/rass/241.htm

СБОРЫ В ПРИЭЛЬБРУСЬЕ

В июле 1984 года четыре группы туристов ЛИТМО, общей численностью 28 человек, провели учебно-тренировочгые сборы в районе Приэльбрусья, посвященные 40-летию Победы в Великой Отечественной войне.

Район Приэльбрусья стал в 1941-42 годах ареной ожесточенных боев. Специфика района требовала от воинов отличной альпинистской подготовки. За каждый перевал шли бои; внизу, в Баксанском ущелье, действовали партизанские отряды.

Значение боевых действий в Приэльбрусье было очень велико. Ведь вершина Эльбруса – высочайшая точка Европы, и водружение государственного флага над ней символизировало для

Каждое утро начинается с зарядки

фашистской Германии власть над всей Европой. Кроме того, Главный Кавказский хребет открывал дорогу немецким захватчикам дорогу в Грузию, Армению, Айзербаджан.

Начальным пунктом нашего путешествия стал поселок Терскол - ныне крупный курортный и туристический центр страны. Над поселком возвышается обелиск в честь советских воинов, павших за Родину.

Во время сборов команда ЛИТМО расположилась рядом со спортивно-оздоровительным альплагерем МВТУ имени Баумана «Джан-Туган», в котором проводился конкурс военно-патриотической песни. Сверх программы приняли в нем участие и мы, туристы ЛИТМО. Наше выступление очень понравилось зрителям. Ещё бы! Ведь в составе группы находился ансамбль Клуба самодеятельной песни ЛИТМО, лауреат Ленинградского городского и Туркменского республиканского

Познание свой родины, общение с природой – мощный источник воспитания

конкурсов самодеятельной песни. Наградой стала Почетная грамота и благодарность за участие в конкурсе. Кроме того мы провели в этом альплагере большой песенный концерт.

Целый день мы посвятили подъему на «Приют одиннадцати», который находится на склоне Эльбруса на высоте 4200 метров. До отметки 3800 метров можно подняться на подъёмнике, далее нужно идти пешком.

Гитлеровцы захватили «Приют одиннадцати», сделав очень сильный оборонительный пункт. Сейчас это – двухэтажное мрачное здание из бетона с небольшими окнами напоминает нам о мужестве советских воинов, выбивших в 1942 году врагов из их логова. Красный флаг, который был водружен на Эльбрусе, символизировал начало освобождения Европы от фашизма.

Третья станция подъемника на склоне Эльбруса высота 3000 метров. Здесь находится Музей обороны Кавказа – самый высокогорный музей мира

Закончив учебно-тренировочные сборы, туристы ЛИТМО вышла на активную часть путешествия I категории сложности. Группам предстояло пройти более ста километров, преодолев два перевала: Донгузорун и Бассу. Оба эти перевала известны своим ключевым географическим положением, и также ожесточенными боями в 1942-43 годах.

Первый наш перевал - Донгузорун поразил нас количеством мемориальных досок: сколько же людей посчитали своим долгом установить их в честь советских воинов!

День пути вниз по долине и перед нами – легендарный перевал Басса, к котрому идет крутой подъём.

Невольно вспомнились услышанные во время песенного конкурса альплагеря «Джан-Туган» слова:

Подъёмник ведет вверх – туда, где виднеется двуглавая белая вершина Эльбруса. На высоте 4200 метров находится «Приют одиннадцати» - опортный пункт фашистов, взяв который в 1943 году наши альпинисты, водрузили советский флаг на вершине

Группа взяла перевал Басса, известный тем, что несколько раз переходил то «в руки» немцев, то «в руки» наших бойцов. На спуске перевала установлен им памятник

Хорошо идти по ровной дороге – особенно вниз!

Помнишь, товарищ, белые снега,
Темный лес Баксана, блиндажи врага,
Кости на Бассе, могилы над Умбой…

Дело в том, что на Бассе до сих пор лежат противогазные коробки, искореженные каски.

Резко испортилась погода, пошел град с дождем, поэтому следущий снимок был сделан уже внизу на спуске.

Выполнена программа похода, подведены итоги, сделаны фотостенды и кинофильм. В данном отчете приведены описания самых достопримечательных моментов марщрута.

По материалам отчета секции ДОСААФ ЛИТМО за 1984 год

Быстрый спуск «глиссированием» требует сноровки: надо держать ледоруб наготове на случай потери равновесия

Хорошо идти по ровной дороге – особенно вниз!

ЗВЕЗДНОЕ ВОСХОЖДЕНИЕ

Заиилийское Ала-Тау. Северные отроги Тянь-Шаня.

Сюда, в урочище Чимбулак, прибыла команда альпинистов ЛИТМО для выполнения посвященной 40-летию Победы программы восхождения на вершины, носящие имена Героев Советского Союза.

Высокогорной цепью надвинулись на степь Ала-Тау, создав уникальную климатическую зону и своеобразную красоту этого края. Столица Казахстана Алма-Ата расположилась у подножия этих сверкающих ледниками гор. Выходы горных пород - серых, красных и зеленоватых гранитов, переходящих в мрамор известняков, жемчужное сияние ледников оправдывают название Ала-Тау (Пестрые горы).

Вот облака над крышей,
как склоны снежных гор.
Да, да, мы слышим, слышим:
для нас сыграли сбор.
На быт нехитрый, горный
пора менять уют.
Неслышные вам горны
нам над землей поют.

Три часовых пояса пересек самолет, прежде чем раскрылась на необъятную глазом глубину обширная панорама горных хребтов Тянь-Шаня. Когда я прибыл в высокогорный лагерь, наша команда уже выполняла программу тренировочных сборов, которыми руководил старший преподаватель кафедры физвоспитания и спорта Ю.С. Пулинец. На этих сборах объединенные команды ЛИТМО, ЛИАПа, Политехнического института проходили курс обучения горноспасательным работам.

Через разверстые ворота ущелья Туюк-су (Замкнутая вода) идут из Алма-Аты автобусы до высокогорного катка Медео. Далее, кому как повезет. Путника, бредущего с рюкзаком, ощетинившегося ледорубом, кошками и прочими атрибутами альпинистского снаряжения, обязательно возьмут добрые люди в вездеход. И полезет вездеход, натужно воя, вверх по ущелью, по которому течет говорливая речка Алмаатинка. Где будет невмоготу и вездеходу - начинается земля обетованная альпинистов. Там в первый день приезда встретился мне на горной дороге скороход с лыжными палками, пожал мне руку, назвался Юрием Голодовым. Я не сразу сообразил, что передо мною знаменитый альпинист - гималаец, один из участников восхождения на высочайшую вершину мира Эверест. Осталось лишь ощущение пожатия крепкой руки.

На той же горной дороге вдруг услышал я, как, рассыпаясь дробным эхом, вторят стены ущелья читаемым нараспев стихам. Голос был мне знаком, и я не ошибся. Навстречу спускался мой старый знакомый, мастер альпинизма Михаил Захожий. Этот могучего сложения и большого обаяния человек давно обещал втащить меня на серьезную гору в одной связке с собой.

Первое восхождение мы предприняли на вершину, носящую имя 28-и Героев-панфиловцев. Подступы к ней пролегали по ущелью Туюк-су. Наши группы прошли мимо плотины, прорванной грязекаменным потоком - селем.

Раздвинутые в стороны, скрученные стальные конструкции плотины свидетельствовали о мощи селя, двигавшегося по ущелью к Алма-Ате. Теперь каскад насыпных плотин возведен по ущелью, и с последней из них открывается вид на Медео. Существует предание, что в давние времена хозяином этой местности был бай по имени Медеу. Его имя и трансформировалось в поэтическое название катка.

Последний легкий подъем к высокогорной метеостанции Мынжилки (Тысяча кобылиц). Оттуда началось восхождение на вершину по избранному нами маршруту. Гору брали штурмом, группами. Подъем на высоту свыше четырех тысяч метров требовал большого запаса выносливости. Еще на подходах встретилась нам группа альпинистов, возвращавшихся после неудачной попытки. Кто-то из них не выдержал напряжения, пренебрег правилами экипировки, и вот принята команда: «Всем вниз!». Слишком многое в альпинизме зависит от мелочей, чтобы ими пренебрегать.

На вершине пика 28-и Героев-панфиловцев мы обнаружили металлическую пластинку с выгравированным посвящением памяти павших воинов. Здесь же Михаил Захожий проникновенно читал свои стихи. Вот они:

Советская Отчизна, родная наша мать,
Каким высоким словом мне подвиг
твой назвать!
Какой великой славой венчать твои дела?
Какой измерить мерой весь путь,
что ты прошла?
В годину испытаний, борясь с ордой громил,
Спасла ты, заслонила от гибели весь мир.
Сыны твои бесстрашно срывались с облаков
На пыльные дороги, на головы врагов.
Наваливались грудью на вражий пулемет,
В боях стояли насмерть у речек, у высот.
Скажи, какой же славой венчать твои дела,
Какой измерить мерой весь путь,
что ты прошла?

Альпинисты на вершинах не прохлаждаются. Впереди спуск. И все же нам было трудно оторвать взгляды от сверкавших на солнце граней пика Комсомола, восхождение на который еще предстояло совершить. Когда одолели на спуске первый крутой склон, я оглянулся и увидел парящего над покинутой вершиной орла.

Гостеприимный Чимбулак был в те дни средоточием спортивной борьбы на горнолыжных трассах. Крутой склон, ведущий к Талгарскому перевалу, утюжили затянутые в яркие, красочные костюмы, нарядные, как попугайчики, горнолыжники. Гремела музыка.

Для нас это был день отдыха перед звездным восхождением на пик Комсомола. Звездным потому, что на пик одновременно должны были подниматься четыре группы по разным маршрутам. И через день это восхождение началось. Ровно в 6 часов 30 минут все группы вышли на подступы к пику. С вершины Талгарского перевала опрокинутой на землю луной казалась святящаяся Алма-Ата. С досадой смотрели мы на бездействовавший из-за ранней поры подъемник: ведь он за несколько минут возносил горнолыжников на перевал. Обидно было тратить силы на часовой утомительный подъем, но такова уж доля альпинистов. Слишком короток для них световой день, чтобы завершить восхождение. Пик Комсомола, красивейшая горная вершина Ала-Тау, органично вписывается в архитектурный облик новых районов Алма-Аты. Зато как утомительны, тяжелы подходы к самой горе! Обнаженные гранитные грани пика способны смутить неискушенного в технике альпинизма человека. Но наши ребята не были новичками, а богатый опыт Ю. Пулинца и М. Захожего предполагал успешное завершение восхождения. Хотя...

До земли, где ни снега, ни ветра,
Вниз по прямой - три километра,
И в этот рай ведут два пути:
Падать секунды, и два дня идти.
Горы есть горы, а альпинизм - это спорт.
И мы знали, пожалуй, чего мы хотели.
Не все корабли возвращаются в порт.
И люди не все умирают в теплой постели.

Так что альтернатива, как видите, все же оставалась.

Вот уже вбит первый крюк, и первым в нашей группе прокладывает путь на вершину замполит сбора **Александр Кузнецов**. Где-то рядом ведут свои группы инженер ***В.А. Каширский***, преподаватели ***Л.Н. Беляев*** и ***Б.А. Кукушкин***, профессор ***В.П. Вейко***.

У каждого маршрута своя категория сложности, но когда позади семь часов утомительного перехода и подъемов по заснеженным моренам, когда минуешь раскрытые пасти провалов и трещин, то категория сложности увеличивается по меньшей мере вдвое.

Но как уже близка
Вершина впереди!
Остались пустяки,
И можно потерпеть,
Чтобы сложить стихи
И чтобы песни спеть.
Пусть вдохом режет грудь,
И ветер ест глаза,
Был слишком долог путь,
Чтоб повернуть назад.
Пока вморожен крепко в лед
Над скальной стенкой камень,
Который терпеливо ждет
Случайной встречи с нами.
И не замерз еще тот лёд
На скалах паутинкой,
Тот, по которому скользнёт
Подошва у ботинка.
И сброшено у близких с плеч
Пока тревоги бремя,
Всем сердцем нас с тобой беречь
Еще наступит время.

О восхождении уместнее говорить стихами:

Как труден каждый шаг
На выбранном пути,
Как тяжело дышать,
Как тяжело идти...
Как кровь стучит в висках,
И боль сидит в груди.

Вместе с нами шли две девушки, две Марины - Белова и Яковлева. Мне, грешным делом, казалось: их удел - варить борщи да кашу, и что Ю.С. Пулинец взял их на сбор с этой злодейской целью. Но девушки были альпинистками высокого класса и шли впереди, ну а мы галантно пропускали их, поскольку за первопроходцами подниматься несравненно легче.

А вообще-то каждый выяснял самолично, почем в горах фунт лиха.

На пик Комсомола поднялись все, кто шел на него. Группе В.А. Каширского, шедшей по наиболее трудному маршруту, было поручено водрузить на пике знамя. И ребята сделали это.

Как коварен спуск после взятия вершины! Не так тщательно выверяешь опору под ногами, что-то упускаешь в правилах самостраховки. Вот тут-то и наступает момент выяснить: почем в горах фунт лиха! Приблизительную цену мне удалось узнать, когда мой башмак фирмы «Вибрам» вдруг соскользнул с осыпавшейся узенькой полочки. Легкий озноб спины, я вдруг ощутил всю «прелесть» свободного падения. Рука с обезьяньей увертиловостью ухватилась было за веревку, но ее выдернуло из рук. Прощай, ЛИТМО! До ближайшего склона - полторы версты с гаком, так что...

Но мне удалось пролететь всего два метра, и сработал чудесный схватывающий узел (памятник бы его изобретателю). Я повис на тоненьком шнурке. О, злодей Пулинец! Подвесить меня на такой веревочке, почти неосязаемой в руках! Ты держи меня, соломинка, держи! Бурный поток мыслей прервал крепкий удар скулой о скалу. Поступательное движение продолжалось. Невидимый за скалой М. Захоржевский, не ведая, что приключилось, взбадривал меня: «Так, так, молодец, хорошо идешь!»

Завершилось наше звездное восхождение на пик Комсомола. Подъём и спуск заняли в общей сложности на трех маршрутах 14 часов, а на двух, более сложных, - даже 19 часов. Эти две группы были вынуждены спускаться в полной темноте.

Лишь в час ночи они благополучно финишировали, и только тогда мы получили право на отдых.

Ради чего все это было совершено? В памяти остались яркие впечатления, до сих пор не остыло чувство восхищения перед величием гор. Горды мы и тем, что посвятили восхождение 40-летию Великой Победы. Комсомольцы Казахстана тепло приветствовали нас. В Алма-Ате по этому случаю был проведен митинг. Мы возложили цветы к мемориалу Героев-панфиловцев.

Все это было прекрасно. Я смотрел на обветренные загорелые лица наших ребят и думал, что если возникнет в наше время необходимость проявить себя, не дрогнуть, каждый из них выполнит любую задачу. И наше общее восхождение было тому еще одним подтверждением. И физически, и психологически ребята выдержали испытание.

Хочется от всего сердца поблагодарить и тех, кто поднимался в горы, и тех, кто готовил нас к этому. Спасибо нашему поэту - замполиту сбора Александру Кузнецову, чьи стихи я привел в этом очерке.

Юрий ДЕТКОВ доцент, заведующий кафедрой физического воспитания и спорта

Опубликовано в газете «Кадры приборостроению» от 18 июня 1985 года

ИСТОРИЯ СПАСАТЕЛЬНОЙ СЛУЖБЫ СССР – РОССИИ

В Ленинграде после катастрофы в Армении в декабре 1988 года наиболее активно взялся за идею создания широкопрофильной спасательной службы Альпинистский клуб «Эдельвейс» ЛИТМО (председатель – **Герман Андреев**), который вышел с инициативой на имя Председателя комиссии Политбюро ЦК КПСС по ликвидации последствий землетрясения в Армении Н.И. Рыжкова о помощи в организации на базе Клуба разработки и производства спасательного снаряжения для чрезвычайных ситуаций.

Помощи, как и следовало ожидать, не последовало, но Клуб, действуя на принципах полного хозрасчета и самоокупаемости, добивается первого успеха - разрабатывает первую в СССР (возможно и первую в мировой практике – *прим. ред.*) пожарную огнеупорную веревку с исключительными свойствами.

В феврале 1989 года в Ленинграде проводятся первые показательные выступления по

альпинистской технике и методам спасания пострадавших и самоспасению на вертикали при пожарах. Начиная с осени 1989 года, альпклуб «Эдельвейс» проводит многочисленные показательные выступления и начинает обучение пожарных, далее - сотрудников ОМОН. И некоторые спецчасти УПО МВД СССР начинают осваивать и берут на вооружение современные методы работы на вертикале с использованием альпинистской техники.

Герман Германович Андреев, председатель альпклуба ЛИТМО «Эдельвейс» (1988-1993). Фото 1960 года со страницы: «Авторский раздел Германа Андреева» Клуба альпинистов Русского географического общества

В декабре 1989 года в Ленинграде по инициативе членов Альпинистского клуба «Эдельвейс» (ЛИТМО) Германа Андреева, Р. Иванова, З. Поповой, Вадима Вейко и Владимира Беззубова проводилось рабочее совещание представителей городов, областей, регионов, республик, желающих принять участие в создании общественных оперативно-спасательных служб (ООС) под эгидой «Ассоциации «Богатыри» Фонда социальных изобретений СССР» в рамках Всесоюзной неправительственной программы «Помощь» и подготовки 1-го съезда спасателей СССР. В совещании приняли участие альпинисты и туристы: Симферополя - альпклуб - КСС «Спасатель», Калининграда - альпкооператив «Волна»,Северодвинска - альпклуб, Брянска - Федерация альпинизма, Харькова - туристская КСС, Новгорода - Федерация альпинизма, Клайпеды - Федерация альпинизма Литвы, Ленинграда: Красный Крест, Ленинградский клуб туристов и др.

30-31 марта 1990 года ЦК ВЛКСМ (точнее – Штаб ЦК ВЛКСМ по действиям в ЧС, который возглавлял С. Шойгу) проводит конференцию спасателей СССР (1-ый съезд спасателей СССР), которая учредила «Ассоциацию спасательных формирований СССР». В конференции принимали участие начальники всех 116 альпинистских и туристских КСП и КСС.

Герман АНДРЕЕВ – МС СССР, спасатель 1-го класса

Опубликовано на странице
Клуба альпинистов
Русского географического общества
http://www.alpklubspb.ru/ass/46.htm

ИСТОРИЧЕСКАЯ СПРАВКА - 11 ЯНВАРЯ 1991 ГОДА

Альпклуб «Эдельвейс» Ленинградского института точной механики и оптики преобразован в Оперативно-спасательный центр Санкт-Петербурга, который начинает разработку и производство спасательных комплектов повышенной надежности, прочности и термостойкости (Б. Кошевник, А. Павлов, З. Попова, Е. Троицкая, С. Попов, Г. Андреев, В. Беззубов), а также ведет подготовку спасателей-высотников, монтажников-высотников и переподготовку пожарных по освоению и наработке навыков использования нового снаряжения.

ВОСПОМИНАНИЯ О ПАМИРО-АЛАЕ

Есть что вспомнить членам альпинистского клуба ЛИТМО, мысленно возвращаясь к летним походам. В этом году было два сбора; один в июле на Памиро-Алае, другой в августе — на Памире.

Руководил сборами мастер спорта международного класса ***Александр Александрович Колчин***. Самой высокой вершиной; на которую поднялись наши альпинисты, был пик Московской правды (5900 метров).

Район Асан стал осваиваться альпинистами совсем недавно, в 80-е годы. Здесь теперь проводятся первенства Союза по альпинизму.

Итак, первый сбор — июль 1991 года. Позади Ферганский аэропорт, дорога на машине до Коши — одинокого жилища семьи животноводов. Здесь взяли на прокат лошадей и в горы, к пику Узбекистан. Это высшая точка района (5200 м). Поднимались по северной стене. Руководил группой, в составе студентов Сергея Руничева, Алексея

Оруджева, Дениса Вейко и А. Кузнецова Александр Колчин (доцент кафедры вычислительной техники).

В скальном маршруте на пик Звездный, на его почти пятикилометровую вершину (4900 м), приняли участие А. Оруджев, С. Руничсв, Д. Вейко под руководством А. Колчина. Первый сбор окончился благополучно.

Но некоторые наши альпинисты поднимались в горы с другими альпинистскими группами. Так, студент 3-го курса Шура Новосельцев пошел в горы с клубом «Горняк». Неосторожное движение, не выдержал крюк, и не стало Шуры Новосельцева.

Да, спорт для смелых и сильных, но, как и в любом спорте, неосторожность или необдуманный шаг могут привести к катастрофе. И приводят. Но все равно люди идут в горы.

Второй сбор состоялся на Памире. Комбинированным маршрутом на пик Московской правды, что поднимается на 5900 метров, руководил студент нашего института Алексей Оруджев. В его отряде был А. Колчин, студенты В. Лазуткин, Сергей Руничев и Валерия Киргирина.

Сергей РУНИЧЕВ, Наташа МОРОЗОВА, Петр КОЗЛОВ, Алексей ОРУДЖАВА, Денис ВЕЙКО, Валерия КИРГИРИНА

Опубликовано в газете «Кадры приборостроению» от 4 декабря 1991 года

ТРАПЕЦИЯ – ПОСЛЕДНЯЯ ЗАГАДКА УЗУНКОЛА

Эти строки посвящаются моему тренеру и учителю альпинизма – Сан Саныч Колчину – к его 70-летию.

Летом 2001 года мне посчастливилось сходить в двойке с Сан Саныч, и не просто сходить, а совершить первопрохождение технически сложной скальной стены Трапеции в Узунколе. Несмотря на свои 68 лет, Сан Саныч держался просто молодцом и полноценно отработал все 18 часов на маршруте. Для меня же было большой честью пройти новый маршрут в двойке с Колчиным. Этим я как бы возвращал пусть и небольшую, но все же частицу того, что дал, в свое время, нашей команде Сан Саныч.

Денис ВЕЙКО – инженер, КМС

http://www.alpklubspb.ru/ass/a228.htm

ЕСТЬ НА СВЕТЕ ГОРЫ ...

Да обойдут тебя лавины
В непредугаданный тот час...
Снега со льдом наполовину
Стоят как будто про запас
По чью-то душу, чью-то душу,
Но я клянусь, не про твою!
Тебя и горе не задушит,
Тебя и годы не убьют.
Ты напиши мне, напиши мне,
Не поленись и напиши,
Какие новые вершины
Тебе видны среди вершин,
И что поделывают зори,
Твой синий путь переходя,
И как Домбай стоит в дозоре,
Подставив грудь косым дождям.
А мне все чудится ночами
Тепло любимого плеча...
Вот, четырьмя крестясь
лучами,
Горит в ночи твоя свеча.
Дожди пролистывают даты,
Но видно мной сквозь дожди –
Стоишь ты грязный, бородатый и говоришь:
«Не осуди!»
Вот пустяки, какое дело! —
И осужу — не осужу.
Мне лишь бы знать, что
снегом белым
Еще покрыта Сафруджу,
Мне б только знать, что
смерть нескоро
И что прожитого не жаль.
Что где-то есть на свете горы,
Куда так просто убежать!

А. ЯКУШЕВА, Ю. ВИЗБОР

ДОЧЬ АЛЬПИНИЗМА

Ни для кого не секрет, что в нашем институте уже более 15 лет работает секция скалолазания. Но мало кто знает, что это такое.

Если вы думаете, что знаете про скалолазание по фильмам «Скалолаз» и «Вертикальный предел», то будьте уверены: эти фильмы к этому виду спорта никакого отношения не имеют.

Скалолазание – это дочь альпинизма. Для восхождения на горные вершины альпинисты должны преодолевать разные виды рельефа: крутые снежные склоны, ледники, осыпи, травянистые склоны и, конечно, скалы. Чем лучше альпинист лазает по скалам, тем труднее маршрут, который он может пройти в горах. Однако скалы есть не только в горах! Они повсюду. И соревноваться в умении лазать можно почти на любой скале.

Сейчас скалолазание – это огромный мир. Подготовленные под скалолазание районы есть практически везде, где скальные породы имеют высоту не менее 20 м. У наших спортсменов популярны Турция, Крым. Есть скальные массивы и под Питером. Секция университета в летний период постоянно ездит на скалы под Выборг или Приозерск.

Что такое скалолазный маршрут? Наиболее интересные маршруты получаются на вертикальных или даже нависающих скалах. Оптимальная высота такого короткого маршрута 20 – 35 метров. Поднимаясь, скалолаз вщёлкивает свою верёвку через карабины в уже готовые крюки, верёвку же снизу выдает напарник через страховочное устройство, закрепленное на нем. В случае срыва скалолаз долетит до последнего вщёлкнутого крюка и повиснет на веревке, которую держит его напарник. Так осуществляется страховка, поэтому для лазания на скалах всегда нужно два человека.

Соревнования по скалолазанию раньше проводились на скалах. Но по некоторым причинам они «переехали» в спортзалы на искусственные стены или скалодромы. Скалодром – это та же скала, только сделана из специальных материалов. На скалодроме используются съемные зацепки разного размера, которые можно поставить в абсолютно любое место на его поверхности. Разместив зацепки определенным образом, можно сделать трассу любой сложности!

Есть такой скалодром и в нашем университете. Причем он самый высокий в Питере и уступает по высоте только гатчинскому. Этот скалодром позволяет круглый год тренироваться и быть в хорошей форме на выездах.

В секции сейчас почти 30 человек. Уже второй год спортсменов тренирует мастер спорта ***Сергей Столбенников***. Наша команда одна из самых сильных в городе. Мы постоянно выступаем на всех городских соревнованиях.

При этом всегда боремся за самые высокие места. Ежемесячно мы проводим свои внутренние старты, так называемые «прикидки». Лидеры нашей сборной: **Андрей Михеев**, Игорь Балагуров, Сергей Беляев, Дмитрий Крыжановский. Среди девушек лучшие: Наташа Гордеева, Аня Рычгорская и Люба Кутузова.

В мае этого года наша сборная выступала на чемпионате России среди студентов в Екатеринбурге, где заняла пятое командное место! Андрей Михеев взял серебро в дисциплине «болдеринг», уступив только победителю кубка мира Шарафутдинову из Екатеринбурга! Это лучшее достижение для скалолазов нашего вуза за последние десять лет! Андрей, так держать!

Опубликовано в газете «Университет ИТМО» № 109 август, 2009 года

НЕВЕРОЯТНОЕ ПУТЕШЕСТВИЕ АЛЬПИНИСТОВ ИТМО ИЛИ КАК БАРСЫ ЭЛЬБРУС ПОКОРИЛИ

Дневники Паши Гурина, участника похода 2 категории сложности - человека, который сходил в свой первый горный поход вокруг Эльбруса, а потом покорил эту вершину.

20 июня. Все только начинается

Первый день. Приехали к месту старта ближе к вечеру. Задача была отползти и переночевать «в ближайшей канаве», что мы успешно сделали, пройдя 3 километра с набором высоты 500 метров по старой грунтовой дороге. «Канавой» оказалась отличная поляна в сосновом лесу с родником.

21 июня. Вот они горы

Утро. Горы. Первый день был лёгким и классным. Сегодня с погодой не очень: из-за облаков высокая влажность, плюс дождь почти всё время.

Да и путь наш лежал через снега, а шли мы вдоль русла реки. В общем, ботинки промокли:) Я почти всё время шёл в начале группы, поэтому часто отдыхал, чтобы подождать остальных. Встали на озере Сылтран – оно почти все покрыто снегом, поздняя осень.

Рита (наш руководитель) сказала, что там вообще под снегом альпийские луга и озеро красивое. Набор высоты составил 1300 метров. Неплохо. Под конец я упахался, конечно. Но виды... красиво, что сказать. Все время спрашивал, какой он «Перевал», тыкал пальцем в каждую «дырку» в хребте. Мне говорили: «Подожди, поднимешься и сам поймешь».

Вечером, один из ребят (не будем называть его имени), неудачно слил воду с тента прямо в ботинки Риты. Мы услышали много разного… Тогда ещё никто не подозревал, что такими ботинки станут у всех на весь поход.

22 июня. Первый Перевал

Вечер. Продолжаем путешествие по Приэльбрусью. Сегодня был перевал Сылтран, на вершине съели вкусные перевальные шоколадки и сняли записку из тура от предыдущих ходоков.

Первый перевал оказался снежным и не очень сложным. На спуске был глубокий снег, и, чтобы не проваливаться, съехали часть спуска на рюкзаках. Круче, чем с горки в детстве. Идти сегодня было легче, так как был замыкающим (сильный участник, который идет последним и следит за устающими и отстающими). Очень много сегодня спускались, около 1000 м. Вид нереальный был! Поднимаешься на камень, а внизу зелёная долина. И дух захватывает от ощущения величия природы. Отлично по обедали на поляне на травке, солнышко вышло. Вообще погода сегодня бодрая была. Ботинки мокрые ВСЕГДА.

Судя по всему, завтра будет очень тяжко, так как пройдем сразу два перевала с большим набором высоты... Будем посмотреть, в общем.

23 июня. Два перевала за один день или что такое ветер – это дует.

День. Сегодня был жесткий день, прошли 2 перевала. Много снега, много льда и воды.

Тропить - это тяжко (идти первым и делать тропу или ступени для остальных участников).

Сначала набрали 900 метров, посидели на первом перевале Субаши. «Да нормально, в принципе», - думал я. Ага, конечно. Спустились на 400 м и снова на перевал. Покорение Ирикчата было жёстким. Когда с Субаши мы смотрели, куда дальше идти, мои мысли были примерно такими: «Да вы там долбанулись с высокой башни?! За сегодня это пройти?..»

Серьёзно, на подъёме думал, что упаду. Эта ходьба по снегу, когда каждый шаг ты проваливаешься по колено, а то и по пояс …

На вершине перевала Ирикчат мы сделали привал. Ветер дул очень сильный, сели в кружок, прикрывшись пленкой. Было более-менее тепло. Наконец-то мы забрались, ура). Пару минут было классно. А потом было решено становиться на ночёвку. Построили стену из камней, поставили палатки.

И всё время дикий ветер! А когда закончили эту великую китайскую стену, ветер по всем законам подлости утих.

Когда залезли в палатку, я почувствовал, что рай существует… Потом были посиделки в палатке, обед с ништяками (каждый участник похода несет с собой что-то вкусное и достает вовремя или после тяжелого дня) и ужин прямо в палатке. После обеда я уснул, а когда проснулся от крика «Миски на базу!», то желания вылезать куда-либо, даже за едой, вообще не было.

24 июня. Ледовые поля и не только

Утро. Собираемся. Руки и лицо обгорели, мажусь кремом. Как и все думал, что в такую погоду нельзя обгореть – можно и ещё как! Высушил носки в спальнике!

Утро выдалось интересным. У нас был завтрак с видом на Эльбрус. Гора предстала во всей красе. Рассвет бомбический, ради него стоило высунуть нос из палатки. Удивительное зрелище, эти рассветные горы. Наш перевал находился на одном из отрогов Эльбруса и был виден Ачкерьякольский лавовый поток. Черная полоса на белоснежном теле Эльбруса. Гора-то - потухший вулкан.

А дальше началась менее романтичная часть. Мокрые ботинки замёрзли, отколачивал камнем лёд. Не помогло, попытался втиснуть ногу - бесполезно. Думал, ужас, как быть-то! Лил горячий чай, чтобы хоть чуть-чуть отогреть. Шнурки разгибал, боялся сломать.

В итоге отогрел шнурки, распустил немного и с рёвом запихнул ноги в боты! Прыгал, чтобы не отморозить ноги, но всё равно не чувствовал мизинца. Ладно, кое-как собрались, надели обвязки и кошки, связались верёвкой и пошли на спуск.

Спустились мы на «сковороду» (так называется протяженный ровный участок ледника, когда восходит солнце, снег отражает свет и человек, который находится в этом месте равномерно «поджаривается» со всех сторон, как на сковородке). Дабы не покрыться золотистой корочкой, обильно намазались кремом. Там реально жарко было.

Беспрестанно вертел головой – плато ровное, вид сумасшедший, на Эльбрус, на другие горы. Белый снег, черные и красные подтеки затвердевшей лавы… УУУУ…

Топали в кошках и в определённый момент я понял, что ужасно натер ноги. Кое-как заклеил пластырем. Прошли «сковородку», вышли на осыпи. Дальше, длинный переход по траве, на которую мы выскочили с «сыпухи», в итоге вышли в отличную долину. Травка, все дела. Там идти было полегче, плюс вокруг красиво. Да, о видах, со ступени долины – они были отличные и вниз, и на Эльбрус, фоткались во всех направлениях.

По траве долго спускались к источникам. Вообще долго. Ноги устали «в хлам», я еле-еле шёл, как улитка плёлся. Внизу встретились со второй группой, поели хычинов и искупались в источниках Джылысу. Освежился и обновился, словно влили новые силы. Здорово. Ещё тут минеральная газировка из шланга. Вкусно. Поднялись выше, в долину нарзанов.

Здесь реально вода как в бутылке в магазине, даже лучше. А вечером были посиделки с гитарой и сухими ботами, в офигенной компании любимых туристов. Крутой день!

25 июня. Перевал и пустынные источники

Сегодня был перевал Балк-Баши, шли долго, набор высоты составил около 1000 метров, очень тяжело было.

Видимо, из-за того, что шёл замыкающим, вообще не в своём темпе, очень устал. Темп - это отдельная тема. На перевале пообедали чудесным борщом и спускались уже к другим источникам долго-долго. Не люблю спуски: либо ноги в кровь, либо коленкам совсем плохо, либо скорость черепашья. Начал болтать о всяком, чтобы легче шлось. Работает. Спустились в долину, тут цветы и аул. Но в долине - почти никого, так как ниже по долине весной смыло мост, добраться туда очень сложно. Айрана, о котором мечтала группа, нет – все в легкой печали.

Поставили палатки, расположились. Хорошо. Ноги болят, ходить получается с трудом. Возможно, завтра будет днёвка (заслуженный день отдыха в походе, когда вообще никуда не идешь).

Вообще в походе на многие вещи по-другому смотришь. Ценишь простые вещи: еду, красоту вокруг, просто отдых после дня ходьбы. Вверх-вниз, вверх-вниз. Иногда тяжело себя мотивировать идти, заставлять двигаться. А когда нет мотивации, руки опускаются. Тогда ты просто идёшь, как заведённый, потому что надо. С мотивацией и позитивом как-то получше. Поужинали, сидя в кругу на скамейках из досок. А после разожгли костёр и под гитару пили чай. Душевный вечер, чудесное окончание дня!

26 июня. Долгожданный отдых

Утро. Итак, днёвка. Валяемся, загораем и отдыхаем по полной.

Помыл голову в ледяной речке. Можно сравнить... да не с чем сравнивать, разве что с душем, когда горячую отключают. Но и это даже и не близко. Весь день валяем дурака. Купались в источниках. Целебные грязи. Водичка жирная. После обеда играли в «Титаник», «Точку опоры» и «Стикеры». Потрясающий вечер!

27 июня. Перевал, внезапный водопад, огромный ледник

Вечер. Уже неделю в горах. Очень нравится. Не сказать, что привык ко всякого рода чаче, но уже отношусь намного спокойнее. Сегодня был перевал Кольцевой и подход к перевалу Кюкюртлю Южный. Взяли перевал легко, но это была только разминка.

На спуске мы хлебнули лиха, ибо это была дикая «сыпуха» с большим уклоном. Спускаться было тяжело, нужно постоянно контролировать, куда и как ты ставишь ногу, иначе улетишь запросто. По одному из вариантов спуска вышли к красивому водопаду, не отмеченному на карте.

Потом пересекли обалденный ледник. Это я потом понял, что он обалденный, когда мы за ним поднялись выше и я оглянулся. Красивый зигзаг льда, идеальной формы.

Пообедали на хорошей стоянке рядом с рекой. Сполоснулись – кайф! Солнце, конечно, палило нещадно. После обеда отдохнули и полезли наверх. Чуть-чуть не успели до дождя и града, а «ливанул» он знатно, у ребят ещё порвалась палатка, зашивали под дождем – то

ещё развлечение. Как только зашили, дождь, естественно, кончился. Потом обкладывали палатки камнями. Я втянулся. Выкорчёвывал валуны и катил/нёс к палатке. Не дома, а Крепость. Ужин, каперсы в виде «ништяка» и посиделки под гитару. Здорово!

28 июня. Снова 2 перевала и снега по горло!

Сегодня было 2 перевала: Кюкюртлю Южный и ЭКТ. Благодаря тому, что вчера дошли аж до цирка перевала Кюкюртлю, с утра легко добрали нужную высоту 500 м. В целом было не очень трудно. Потом надо было спуститься с него и пойти на ЭКТ. Спускались сначала по «сыпухе» (ужасно), а потом по снегу. Сначала не хотел, думал весь промокну, но мнение своё поменял очень скоро. Мы спустились о-о-очень быстро. Кто бегом, кто на попе, кто на рюкзаке, кто за рюкзаком. Я ехал на попе - незабываемые ощущения! Правда, под конец я её не чувствовал, но это - мелочи. Давид вообще случайно уронил по склону рюкзак и бежал за ним долго – без смеха смотреть было невозможно. Ему повезло и рюкзак остановился, налетев на камень, а то так долго бы ещё бежал вниз, а потом также долго бы шел наверх.

Затем был подъём на ЭКТ. По снегу, который то ли успел растаять, то ли вообще не замерзал. Ужас, в общем. Пару раз проваливался по грудь, часть пути полз на четвереньках.

Кое-как залезли. Было относительно сложно, так как не очень большой участок пришлось в снегу кувыркаться. Возможно, просто расходился уже, что здорово. Спуск с ЭКТ должен был быть жёстким, по траве с диким уклоном, но нам повезло, и мы снова половину спуска «халявили» по снегу. Я наконец-то научился бегать по снегу вниз. Здорово! Очень быстро, несёшься, постоянно набирая скорость. Мощно.

А потом был спуск по траве. Отвратительно, очень тяжело, я ж ещё без трекинговых палок (они сломались ещё в начале похода), с ледорубом целый день – вся нагрузка на колени и равновесие держать тяжелее. Хватался за эти кустики, как за спасательный круг. Шёл на автопилоте. Спустились, искали переправу через реку. Нашли пару камней, но прыгать всё равно пришлось. Перекинули рюкзаки, а потом прыгали сами. Было страшновато, но круто!

А затем мы встали на обед. Рядом с речкой, под палящим солнцем. Помылись, повалялись, покушали. Великолепно! Ещё и время осталось. Решили ещё немного подняться, чтобы завтра меньше набирать. В итоге на завтра вместо 900 метров набора всего 600 осталось. Да, осталось, в принципе, совсем не много: Хотютау, ледовое плато и конец похода, по сути. Ну, восхождение на Эльбрус остаётся ещё.

29 июня. Вперед к приюту 11

С утра быстренько забежали на перевал Хотютау. Ну, как забежали…. Сначала было превеселое развлечение – перемещение по тонкому фирну. Ты идешь себе и внезапно по колено проваливаешься, а то и по пояс.

И очень забавно, когда иду я, не проваливаясь, а за мной худенькая Даша, которая через раз по колено ныряет. Вылезали на четвереньках. Даша жаловалась, что это «не тот перевал», и «вообще, тут должна быть травка». Потом снег стал жестче и стало проще идти, но стало круче, и мы надели кошки. По склону с большим уклоном били ступени и поднимались.

Потом топали около 10 километров по ледяному плато. В связках. Жарко было, как на первой «сковородке». Немного устал идти в связках, темп дёрганый, а в кошках по льду это - критично. Да, ледник красивый, конечно. И голубая вода, и трещины, да и вокруг горы очень красивые.

Вышли к подъёмникам! Хычины и лимонад -

неплохо! А теперь вверх! Затем ещё выше и пешком до Приюта 11. Нашли места под палатки. Холодно. На восхождение вроде послезавтра. Ботинки опять мокрые, так что страшно не высушить их перед восхождением, а потом пальцев не досчитаться. После встречи с цивилизацией появляются мысли о доме, о комфорте. Глупость какая-то, горы же вокруг!!!

30 июня. Акклиматизационный выход

На 4100 метров. Полёт нормальный. Сходили на Скалы Пастухова - особых трудностей не замечено. Куча туристов на акклиматизации, иностранцев и странных типов. Взять хотя бы китайцев, один из которых шел с зонтиком, а на привалах доставал складной стульчик. Забавно. Вообще, конечно, коммерческие группы заставляют удивляться, то ли многие переоценивают свои силы, то ли решают, что без подготовки, но за деньги можно все. Не знаю.

Кстати, с утра чувствовал, что мир прекрасен, потому что погода клёвая и я выспался. Как мнение меняется за одни сутки. Контрастненько. На спуске бежал в кошках, супербыстро и здорово!

Правда, пошёл снег, и надежды высушить обувь канули в Лету, но потом был ужин и раздача вкусного перекуса на восхождение. Как на новогоднем утреннике в садике. Отбой в 6 вечера, ибо подъем в 1 ночи. Долго не могу уснуть.

Удачи нам завтра!

1 июля. Её величество Гора и сразу сочная трава

Вставать было тяжело. Где-то вечером вчера попытался заснуть долго ворочался, еле-еле пару часов сна наспал. Проснулись, собрались, пошли. До Скал Пастухова, потом по Косой полке на седловину и уже на саму вершину. Тень от Эльбруса... это нечто необыкновенное, очень красиво. На Косой полке пришлось пропустить другую группу, чтобы свою не растягивать.

Начали петь песни, чтоб хоть как-то развлечься. Народ, который шел перед нами медленно, тихо ненавидел нас и завидовал… Петь на высоте 5100 метров - большое здоровье надо, а оно у нас в наличии.

Ближе к седловине стало тяжко. Ну, прямо скажем, весь путь нелёгким оказался. Больше из-за недосыпа и однообразности подъема. Топать несколько часов только вверх – специфическое удовольствие, забывается, что идешь к большой цели. Кроме сложности физической и технической, подъем на Эльбрус имеет и психологическую сложность. Надо протерпеть весь этот подъём. Зацикливал в голове песенки, чтобы легче было. На седловине просто упали в кучу и сидели грелись-отдыхали.

Пошли добивать 270 метров набора до вершины. Очень хотелось спать. Съел шоколадку и пару конфет, хотя нес с собой в разы больше. Организму больше не потребовалось, видимо. На мини-привале задремал. Просыпаюсь - вокруг никого. Ушли, бросили! Потом увидел, догнал, конечно, но секунды на 3 стало страшновато, вдруг там все уже спускаются, а я проспал… А там наверху - очень сильный ветер, ничего не слышно. Меня реально сдувало. Снежная пыль вкупе с ветром - пескоструйка почти что. Пуховик очень пригодился!

На вершине Эльбруса, когда забрался, испытал нечто новое, классное. Пока что не осознанное, но уже где-то внутри прочно поселившееся. Мы просто сидели и отдыхали. Дикий ветер. Ждали пока все соберутся. Пофоткались. С флагами, в термухах, было холодно. Рита вообще в купальнике! Фотки на всю жизнь.

Спускаться было легче. У Скал Пастухова сел на сидушку и поехал с ветерком по раскисшему снегу. Юх!

Скорее - обедать и скорее - вниз. Я был просто, как улитка. Под конец, конечно, проснулся, но ворчал за все дни похода. Вниз от Бочек спускались на канатке до Азау, а оттуда поехали в Чегет. Разместились в шикарном кемпинге. Тут лес, река и рынок рядом - all inclusive.

На рынке куча сладостей. Моя прелесть. Ну, тут уже все - цивилизация, кафешки, магазины, связь и электричество.

28 Августа 2017 года

Небольшое послесловие от Паши

Получилось интересно, даже так: контрастно и разнообразно получилось. Обычно с утра ты идёшь, преодолеваешь всякие трудности и страдаешь, ближе к вечеру выходишь в очередной райский уголок. А уж «миски на базу!» и «привал!» - волшебные слова.

Конечно, было тяжело. Кому не бывает тяжело? Но теперь, сидя за компом и печатая вот это всё, открывая фотки и вспоминая горы, ты понимаешь, что хочешь ещё. Надо что-нибудь потяжелее в следующий раз пройти. Первые дня два после похода было неуютно в городе. «Обратно в горы! Верните мне снежную чачу и мозоли!» Теперь я понимаю, как можно заболеть горами - очень легко! Осторожно, горная зависимость!

Первый поход удался. Во многом, благодаря компании. Оказаться в обществе туристов ИТМО... для меня это стало открытием. Все такие разные, интересные, позитивные. Люблю вас, ребята!

Вот такое вот получилось признание в любви к Горам и к друзьям! Всем замечательных друзей и интересных путешествий.

Опубликовано на сайте Студенческого спортивного клуба «Кронверкские барсы» https://kronbars.itmo.ru/news/238/

КОМАНДА АЛЬПИНИСТОВ ИЗ ПЕТЕРБУРГА ПОКОРИЛА НОВУЮ ВЕРШИНУ НА ПАМИРЕ И НАЗВАЛА ЕЕ «ПИК УНИВЕРСИТЕТА ИТМО»

Профессор кафедры лазерных технологий и систем Университета ИТМО **Вадим Вейко**, занимающийся альпинизмом более 50 лет, и выпускник нашего вуза, инженер, а также тренер секции скалолазания **Алексей Оруджев** этим летом совершили восхождение на новую вершину на Памире высотой 4729 метров над уровнем моря, которая теперь носит название «пик Университета ИТМО».

В феврале 2015 года, на очередной тренировке по скалолазанию на скалодроме университета, мне вдруг пришла шальная мысль: а почему, собственно, нет вершины имени Университета ИТМО? И не пройти ли нам такую гору? Я поделился этой мыслью с Алексеем Оруджевым — тренером нашей секции скалолазания, давним другом моего сына и моим, который поддержал идею. А потом задумался всерьез, в результате чего появился трехлетний проект поиска и первовосхождения на вершину, на которой никто не бывал и которой можно назвать в честь нашего вуза.

Основными критериями выбора района и объекта первого восхождения стали высота вершины, сложность маршрута, а также доступность района восхождения. В легкодоступных районах сколько-нибудь значимых не пройденных вершин не осталось. Так что пришлось смириться с тем, что район будет труднодоступен. Кроме того, вершина должна была быть достаточно заметной и красивой, а ее высота - находиться в диапазоне от 4000 до 5000 метров. Таким образом, выбор пал на район Памиро-Алая, горную систему на юго-востоке Центральной Азии.

В 2015 году наша команда предприняла экспедицию на Памиро–Алай и нашла гору, которая удовлетворяла всем нашим критериям, но тогда мы смогли зайти только на «плечо» вершины высотой 4506 метров. Из-за ряда проблем мы вынуждены были взять паузу и отложить восхождение. Но нельзя сказать, что первый этап завершился неудачей: мы нашли вершину, красивую и достойную по высоте и трудности, а также разведали путь и познакомились с местным населением. Восхождение мы планировали продолжить в прошлом году, но мой напарник Алексей на тренировке по скалолазанию повредил связки. Это было как раз перед летом, когда у нас уже были куплены билеты. В итоге в прошлом году мы не смогли поехать и отложили путешествие на лето 2017 года.

В этом году состав команды сильно поменялся?

В этот раз на Памир отправились четыре человека: кроме меня, Алексей Оруджев, а также **Игорь Кананыхин** – инженер центра «Руссар», хороший спортсмен и потомственный специа-

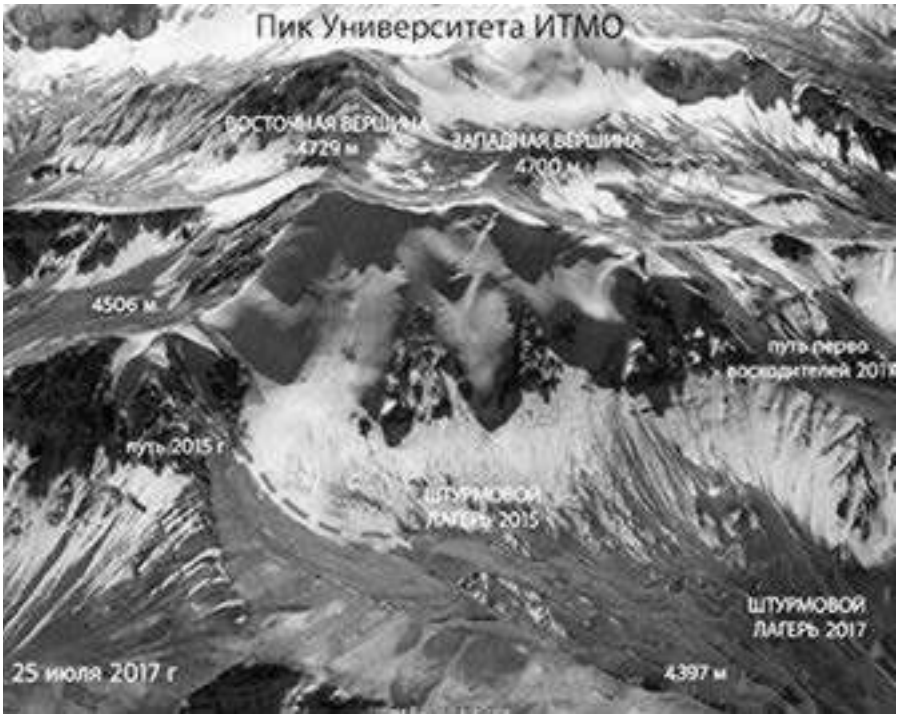

лист по сборке оптических приборов, и еще однасильная спортсменка, член нашего спортклуба **Наталья Австрикова.**

Три человека из этого состава были в экспедиции 2015 года, состоявшей из альпинистов и группы туристов. У туристов планы поменялись,а наша тройка как раз смогла продолжить путешествие. Но три человека - не лучший вариант, оптимальнее формировать четверку — две «двойки». Мы планировали, что наша «двойка» (я и Алексей Оруджев) вылетят раньше и сходят по максимуму, а Игорь с Натальей прибудут через неделю и повторят наш путь.

Обсуждение деталей экспедиции перед отъездом. Справа – Вадим Павлович Вейко

Мы прибыли на место 14 июля, а они должны были на неделю позже. Без проблем не обошлось: их самолет в назначенное время вырулил на взлетную полосу, но потом у него обнаружилась течь фреона, поэтому в последний момент вылет был отложен. В итоге они опоздали еще на три дня. Мы к тому времени уже закончили разведку, и образовалось «окно» в погоде, ждать мы больше не могли. Поэтому решено было идти вдвоем. Мы вышли, а они приехали в лагерь на следующий день после нашего выхода и наблюдали за нами.

В остальном подготовка к путешествию этого года прошла без проблем?

Был еще один интересный момент. Чтобы рядом с пиком Ленина найти еще не пройденные вершины, необходимо заехать на место, на так называемую Луковую поляну, но с другого берега реки Ачик-Таш. Это большая горная река, вытекающая из двенадцатикилометрового ледника Ленина, одного из самых больших ледников региона.

Река с крутыми осыпными берегами и мощным течением. Не везде была возможность не то чтобы переправиться, даже к воде подойти. В прошлый раз, два года назад, мы уже переправлялись, и это было крайне непросто.

Google-фото пика ИТМО (стрелка) с юга

Моста там не было, и мы наводили собственную веревочную переправу, которую в итоге срезала одна семья из местных жителей. Возникла очень неприятная ситуация: как выяснилось позже, нашей веревкой с маркировкой ИТМО (они даже ее не убрали) воры привязали своих коней. Мы нашли их и все-таки добились того, чтобы они возместили ущерб и переправили нас на другой берег. Оказалось, что эта история получила продолжение: во-первых, эту семью местные жители все-таки выселили, больше они в том районе не живут, во-вторых, на месте нашей переправы они построили мост.

Мы отправились на другой берег реки, куда можно попасть только на лошадях с местными жителями. И у нас такой знакомый был. Мы стали связываться с ним заранее, еще в конце мая-в июне но дозвониться никак не могли. И в какой-то момент я решил отправить ему телеграмму.

Причем, даже толком не зная, как его зовут. Даже имя, как выяснилось, написал неправильно, нужно было «Аамид» .

Я помнил, что он Амид из поселка, поэтому в телеграмме так и написал: Кыргы зстан, Ошскаяобласть, поселок Сары-Могол, Амиду. Мне сказали, что там, куда я хочу направить телеграмму, нет ни почты, ни телеграфа. Поэтому сначала телеграмма придет в Ош, областной центр, где ее распечатают и повезут на машине в Сары-Могол, а уже на летние пастбища, где он скорее всего и находится, доставят на лошади. И вот, через несколько дней, сидя на ученом совете, я слышу звонок от Аамида. Он получил телеграмму, связался со мной, мы все обговорили и потом без проблем заехали на место. Это был первый хороший знак перед нашим путешествием.

В этом году мы тоже поехали не туда, откуда заезжают на пик Ленина все альпинисты.

Вадим Вейко с сыновьями Аамида на фоне юрты в базовом лагере, на дальнем плане - пик Ленина

Алексей Оруджев

Игорь Кананыхин

Фотографии с персональных страниц ВКонтакте

Как складывалось само путешествие и сколько дней заняло восхождение?

Мы с Алексеем вылетели из Петербурга и 15 июля были уже в Оше. Сходили с утра на рынок, купили продукты (везти с собой невозможно), а потом поехали до Сары-Могола, где Аамид встретил нас с лошадьми.

Первые дни заняла разведка. У нас не было цели выбирать самый сложный маршрут — при первовосхождении так никогда не делается, сначала гору открывают, а потом уже усложняют маршрут. Но, с другой стороны, мы не хотели, чтобы маршрут был слишком тривиальным.

Нашей целью была вершина (точка на карте высотой 4729 метров над уровнем моря) не очень далеко от пика Ленина, около 10 километров. Сначала у меня была идея зайти с юга, так как северный район мы знали достаточно хорошо — на самом пике Ленина я, кстати, был ровно 50 лет назад, в 1967 году, потом еще пару раз был в том же районе.

С юга не должно было быть столько снега и льда, поэтому мы хотели посмотреть этот путь. Но в итоге, разведав ситуацию, поняли, что с юга идти неинтересно, но при возникновении какой-либо аварийной ситуации этот маршрут может оказаться вполне подходящим для спуска.

Зато оказался очень интересным путь с севера, но не по Северо–Восточному, как в экспедиции 2015 года, а по Западному гребню Северной стены. Проведя разведку Западного гребня, в том числе отыскав выход на маршрут, мы вернулись в базовый лагерь на стоянке Аамида.

В целом, разведка заняла у нас примерно 5 дней, первый заход с юга — день, второй заход с юга — два дня, затем — с севера, еще два дня. Потом был день отдыха, он совпал с праздником «козлодрания» в Алайской долине («задери козу» – две команды всадников сражаются за тушу козы, до которой надо первым добраться и забросить ее в круг в центре большого поля – это считается
соревнованием для настоящих мужчин).

Туда собираются все чабаны, много разных соревнований, готовят плов, шашлык, дым–дому – мясо с овощами — и многое другое.

Погода благоволила вам в течение всего путешествия?

Я считаю, что с погодой нам сильно повезло. Для того, кто привык, ее можно назвать хорошей (когда небольшой дождик идет к концу солнечного дня). Правда, когда мы уже собрались выходить на восхождение, полил очень сильный дождь, мы даже заволновались, не сломалась ли погода. Выход пришлось отложить. Мы дополнительно узнали прогноз, оказалось, что 24, 25, 26 июля ожидается «окна» погоды и дождя не будет. Хорошая погода, кстати, стояла почти до конца месяца. В итоге все сложилось очень удачно, проблем во время восхождения не было. Наверно, сыграл роль тот факт, что мы очень долго готовились — и слева, и справа «обхаживали» эту гору. В результате выбранный путь оказался правильным.

После всех приготовлений, узнав прогноз погоды в лагере, мы вышли на три дня, в первый день дошли до штурмового лагеря, на второй день совершили восхождение, путь занял у нас девять с половиной часов, а на третий день уже

Вадим Вейко и пик ИТМО. 2017 год

Впереди еще написание отчета и регистрация восхождения. А каким образом вы подтвердили свое достижение на месте? Ведь альпинисты всегда устраивают всевозможные ритуалы уже на вершине горы.

Стоит отметить, что на самом деле пик Университета ИТМО оказался не просто горой, а отдельным гребнем - своего рода горной системой.

Там есть Восточная вершина, а есть Западная, и от них отходят мощные гребни. И в этом есть определенный смысл - Университет ИТМО тоже обращен на восток и на запад.

А ритуалы, безусловно, есть. Во-первых, на вершине складывается тур (сооружение из камней), а в этот тур закладывается капсула с запиской. В ней мы написали: «Группа альпинистов из Санкт-Петербурга, Университета ИТМО (информационных технологий, механики и оптики), проведя предварительную разведку путей подхода, восхождения и спуска – с севера по Северо-Восточному гребню Северной стены (2015 г.), с севера по Западному гребню Северной стены (2017 г.) и с юга по долинам рек Арын-Джилга и Кокчхур (2017 г.) — совершила первовосхождение на безымянную вершину 4729 м н.у.м. в гребне Ачик-Таш из долины реки Конок-Джилга по Западному гребню Северной стены. На Западной вершине были 25 июля 2017 г. в 13.00, на восточной в 13.30, выйдя в 7.00 с ночевки под перемычкой Западного гребня. По праву первовосходителей присваиваем вершине наименование «пик Университета ИТМО». Удачи следующим восходителям!»

Вадим ВЕЙКО,
Записала интервью Елена Меньшикова, журналист

Опубликовано на портале ITMO.NEWS

Алексей Оруджев с флагом Университета ИТМО на Западной вершине

КРОНВЕРКСКИЕ БАРСЫ: ОСНОВАНИЕ И РАЗВИТИЕ

2013 год

25 сентября - создание студенческого спортивного клуба «Кронверкские барсы».

Главной задачей клуба является развитие массового студенческого спорта, организация соревнований и мероприятий, направленных на популяризацию здорового образа жизни. Спортивный клуб Университета ИТМО пропагандирует среди молодежи физическую культуру и спорт, как неотъемлемую составляющую гармоничного развития человека.

На торжественном открытии ССК «Кронверкские барсы» представил первую коллекцию фирменной одежды. В линейку вошли футболки с принтами, стильное поло с вышитым логотипом и тёплые худи с капюшоном. Моделями на показе коллекции стали спортсмены клуба.

Спортсменка сборной по чирлидингу ССК «Кронверкские барсы»

Сборная команда ИТМО по чирлидингу на торжественной церемонии открытия студенческого спортивного клуба «Кронверкские барсы». В центре – председатель клуба Евгений Раскин. Санкт-Петербург, Университет ИТМО. 25 сентября 2013 года.

ОТКРЫТИЕ СЕКЦИЙ: АРМРЕСТЛИНГ, ПЛАВАНИЕ, БАСКЕТБОЛ, БОКС, ЧИРЛИДИНГ

К ССК «Кронверкские барсы» присоединились секции по армрестлингу, плаванию, баскетболу, боксу, чирлидингу и хоккею.

С 22 по 22 сентября 2013 в УСОЦ «Ягодное» прошёл ежегодный туристский слёт, организованный секцией спортивного туризма. Участники слёта соревновались в прохождении настоящей туристской дистанции, попробовали себя в скалолазании и ночном ориентировании и испытали свою силу и выносливость в гонке тур-о-тлон.

Турслет-2013

ОТКРЫТИЕ ЛИГИ ПО МИНИ-ФУТБОЛУ

28 сентября стартовал первый турнир в рамках Открытой Лиги Университета ИТМО по мини-футболу. В дебютном сезоне Лиги приняли участие 9 команд. Победителем турнира стала команда МФ КТиУ.

4 октября в Лопухинском Саду прошло первое массовое мероприятие, организованное «Кронверкскими барсами» — «Забег здоровья». В забеге приняли участие студенты, аспиранты и сотрудники Университета ИТМО. Участники соревновались на дистанциях 100, 1000 и 3000 м, а девушки из сборной по чирлидингу поддерживали бегунов. Победителей «Забега здоровья» наградили кубками и медалями и фирменной одеждой «Кронверкских барсов».

«Сокрушительной победой ИТМО закончились оба матча ИТМО — МАМИ ежегодного турнира по мини-футболу «Кубок открытия»! Первый матч закончился счетом 6:2 в пользу ИТМО. Второй матч завершился со счетом 4:0.

«Забег здоровья»

Открытие лиги по мини-футболу

«Кронверкские барсы» - обладатели кубка открытия

ЗОЛОТАЯ ЛИХОРАДКА

Грядущие спортивные события эхом отозвались в студенческих кругах. Выпускнику НИУ ИТМО Роману Елизарову доверили бежать часть дистанции с олимпийским огнем. В УСОЦ «Ягодное» родился новый вид соревнований с загадочным названием «ТУР-О-ТЛОН». В октябре дзюдоист Илья Борок (гр.и4213) победил на «Всемирных играх боевых искусств», а первокурсники сразу же включились в борьбу по завоеванию медалей для университета.

Горный залинг в ИТМО

26 и 27 октября в Москве прошла вторая серия игр турнира между командами ИТМО и МАМИ. Первая игра была со счетом 8:6 в пользу МАМИ, а во второй команда ИТМО одержала победу, обыграв московскую команду со счетом 4:1. Сборная Университета ИТМО стала обладателем Кубка!»С ноября 2013 секция спортивного туризма Университета ИТМО организовывает и проводит Кубок и Первенство Санкт-Петербурга по спортивному туризму на горных дистанциях «Горный залинг в ИТМО».

Туристская направленность летнего «ТУР-О-ТЛОНА» потребовала от участников хорошей физической подготовки и скоростных качеств. Ребята пересекали озеро на байдарках и боролись со сложной «путанкой» из натянутых между соснами веревок.

Соревнования по туризму на водных дистанциях

Сборная туристов НИУ ИТМО завоевала 1 место по водному туризму среди студентов Санкт-Петербурга,1 место по горному туризму среди команд Петроградского района и 3 место по горному туризму на Кубке Санкт-Петербурга. Привел ребят к победе капитан команды Станислав Аксарин (аспирант 4-го года обучения).

Мастер спорта Никита Бурмакин (аспирант 2-го года обучения) занял 3 место на командном Чемпионате мира и 3 место на Чемпионате Европы по пляжному теннису.

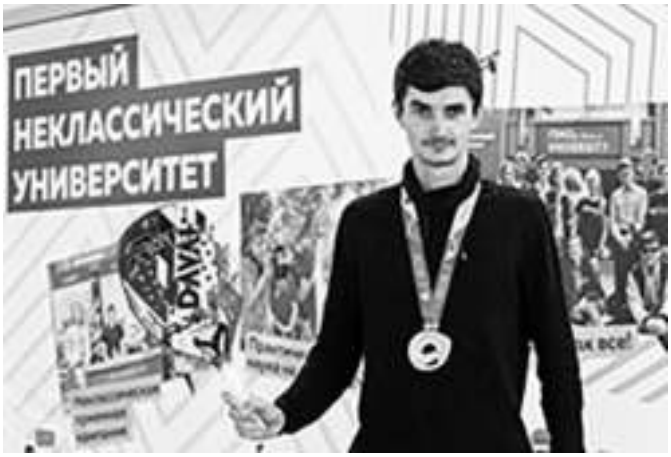

Никита Бурмакин

Руслан Пещеров и Дмитрий Абаринов (третий и второй слева)

Мастер спорта Дмитрий Абаринов (гр. 5080) завоевал 4 место по молниеносной и 5 место по быстрой игре в русские шашки на первенстве России, а также 6 место среди юниоров на Чемпионате Европы по шашкам.

В конце сентября прошел традиционный туристический слет в спортивном лагере «Ягодное».

Сборные факультетов преодолели 15 туристических этапов. Победу одержала команда ИФФ, 2 место у ИКВО, 3 – у ФОИСТ. В личном зачете победили Софья Бызова (гр.5743) и Семен Щепетов (гр.6665), 2 место заняли Мария Иванченко (гр.2242) и Давид Паланджян (гр.6232), 3 – Софья Рыбакова (гр.1750) и Павел Кочетков (гр.3350).

В конце октября были проведены соревнования Чемпионата вузов по боулингу. Команда НИУ ИТМО в составе капитана Святослава Михеева (гр. 6755), Николая Савельева (гр.3132), Дмитрия Макова (гр.2243), Суслова Александра (гр.3133), Ильи Цоя (гр.3130) – в двухдневной борьбе завоевала 3 место.

Продолжаются игры по волейболу, баскетболу и мини-футболу. В ноябре предстоят соревнования по шахматам, армрестлингу и самбо.

Спортсмены-первокурсники участвуют в Спартакиаде-2013. Первое место завоевали шашисты университета: Дмитрий Шехматов (гр.1105), Асрорджон Абдулхайров (гр.1513), Рахмонов Музаффархуджа (гр.1522). Второе место заняли шахматисты: Максим Ларин (гр.1120), Даниил Закиров (гр.1707), Андрей Козловский (гр.1133) и Тимофей Березовский (гр.1712). Третье место в смешанной эстафете 4 на 50 м вольным стилем впервые досталось пловцам. Призерами стали Никита Косенков (гр.1166), Константин Мищенко (гр.1712), Яна Сафронова (гр.1071) и Екатерина Тараканова (гр.1060). Мужская сборная по стритболу завоевала второе место.

Желаем ребятам новых спортивных достижений и побед!

Дмитрий РУМЯНЦЕВ, директор УНПЦ «Руссар»,
Владимир РЕКИН, заместитель директора спортклуба,
Анна ФЕДОТОВА, доцент кафедры ФВиВ

Опубликовано в газете «Университет ИТМО» № 163, ноябрь 2013 года

Турслет-2013

2014 ГОД
ПЕРВЫЕ КЛУБНЫЕ ТУРНИРЫ АССК РОССИИ (ЯРОСЛАВЛЬ, КАЛИНИНГРАД)

С 21 по 23 февраля 2014 года в Ярославле состоялся клубный турнир АССК России среди студенческих спортивных клубов. Команда «Кронверкских барсов» сдала нормативы «Студзачета АССК России» — Евгений Раскин и Александр Бураков получили серебряные значки, дошла до четвертьфинала турнира по волейболу, а Александр Бураков стал лучшим в турнире по настольному теннису.

В апреле «Кронверкские барсы» отправились на II клубный турнир АССК в Калининграде. Наши спортсмены улучили результат нормативов «Студзачета АССК», получив пять значков: три золотых и два серебряных. Команда клуба показала хороший результат на турнирах по шахматам и настольному теннису, а парни завоевали II место в турнире по стритболу. В общекомандном зачёте «Кронверкские барсы» заняли II место, обойдя 19 команд со всей России и уступив лишь хозяевам турнира — БФУ им. И. Канта.

«Кронверкские барсы» на клубном турнире Ассоциации студенческих спортивных клубов России

СБОРНАЯ УНИВЕРСИТЕТА ИТМО ПО МИНИ-ФУТБОЛУ ЗАНЯЛА IV МЕСТО НА ЧЕМПИОНАТЕ РОССИИ

С 6 по 10 мая 2014 года в Московской области прошел Чемпионат России среди вузов по мини-футболу. Команда Университета ИТМО принимала участие в Золотой Лиге Чемпионата. Встретившись в подгруппе с двумя сильными командами (Тюменский государственный нефтегазовый университет, Московская государственная академия физической культуры), мы одержали верх в обоих матчах и вышли в плей-офф с первого места. В третьем матче мы одержали победу и вышли в полуфинал.

В борьбе за 3-е место команда Университета ИТМО встретилась со своими постоянными соперниками в Санкт-Петербурге — командой СПБГЭУ. Пропустив пять мячей, наша сборная занимает четвертое в Золотой Лиге по мини-футболу.

Сборная Университета ИТМО по мини-футболу

ЧЕМПИОНЫ MOSCOW GAMES ПО МИНИ-ФУТБОЛУ

Международный студенческий и молодежный спортивный чемпионат Moscow Games проходил со 2 по 5 сентября 2014 года в Москве, участие в котором приняли студенческие команды исо всей России, а также из Алжира, Киргизии, Ливана, Македонии, Северного Кипра, Румынии, Сенегала и Хорватии.

Более полутора тысяч спортсменов в течение трех дней боролись за звание лучшей университетской команды в девяти видах спорта. В плей-офф футбольного турнира «Кронверкские барсы» уверенно шли по турнирной сетке. В финальном матче «Барсов» упорном противостоянии победили сборную МГАФК со счетом 5:3, завоевав первый в истории кубок фестиваля Moscow Games.

«Кронверкские барсы» на Moscow Games

ПЕРВАЯ ВЕЛОПРОГУЛКА С РЕКТОРОМ

23 сентября 2014 года на Елагином острове состоялась велопрогулка Университета ИТМО и «Кронверкских барсов», в которой принял участие ректор ИТМО Владимир Николаевич Васильев.

Несмотря на дождливую погоду, никто из участников велосипедного заезда не сошёл с дистанции.

Велоэпидемия за последние два года буквально захлестнула Университет ИТМО. Душному метро студенты все чаще предпочитают компанию железного друга. Может, именно поэтому предложение ректора о проведении велопрогулки имело ошеломительный успех. До места встречи доехали самые стойкие.

Первая велопрогулка с ректором Университета ИТМО

Погодные условия не только не испортили настроение, но и сплотили участников. Похолодание стало еще одним стимулом проехать дополнительный круг, чтобы согреться.

Ряды участников не ограничились одними велосипедистами. Председатель АССУ Евгений Раскин катался на роликах, а декан ЕНФ Сергей Стафеев – на самокате.

Сергей Константинович рассказал, что в теплое время года по вечерам часто катается на роликах, а самокат считает отличным средством для передвижения между многочисленными корпусами университета.

Владимир Николаевич тоже поделился со студентами спортивными привычками: *«Мне нравится кататься на велосипеде с утра. Причем, предпочитаю это делать именно на Елагином острове. Здесь очень хорошая дорога, да и живу я недалеко. Приезжаю часов в семь и еду по большому кругу».* Не удивительно, что ректор так хорошо ориентируется в парке. Именно он выбирал маршрут и корректировал его по мере изменения погодных условий.

По материалам статьи «Маршрут от рулевого», опубликованной в газете «Университет ИТМО» №180, сентябрь 2014 года

Ректор ИТМО Владимир Николаевич Васильев

ПРОКАТИТЬСЯ С ВЕТЕРКОМ

Денис Храбрый, стаж 5 лет, руководитель велосекции

– Я живу в Красном селе, так что если выезжаю на велосипеде за город, то в сторону юга. В области Можайска можно покататься по холмам: и тихо, и виды хорошие. Несколько раз выбирался и в сторону Зеленогорска. Там открывается завораживающий вид на залив. Участвовал в мероприятиях «Велосипедизации Санкт-Петербурга». Самая запоминающаяся была весной 2013 года, называлась «За Велогород». Честно говоря, при передвижении по городу не руководствуюсь правилами ПДД, больше смотрю по ситуации. Например, ездить можно только в правой полосе, а в заторах это невозможно, потому что многие автомобилисты прижимаются к поребрику так близко, что не проехать, да и общественный транспорт во время высадки пассажиров обогнать можно только по второй полосе. Это, наверное, единственное правило, которое я не понимаю, как соблюдать. Было бы неплохо что-то придумать с электричками. Плата за провоз велосипеда – странный предмет. Плачу, а за что – непонятно. Отношение автомобилистов к велосипедистам вроде не изменилось. Неплохо было бы сделать обширную сеть велодорожек. Раньше было все равно, а сейчас, думаю, что с ними комфортнее.

Никита Кубарев, стаж 10 лет

– Я часто путешествую на велосипеде. Безумно понравился Париж взглядом велосипедиста. Я соблюдаю правила ПДД. По крайней мере, стараюсь. Знаю, что необходимо иметь знаки опознавания на своем транспорте, не ездить дальше крайней правой линии полосы, соблюдать все те правила, которые соблюдают автомобилисты. Чувствую, как велосипедов по городу становится больше, горожане все чаще пересаживаются с автомобилей на двухколесный транспорт, велотрасс становится больше.

Александра Быкова, стаж 18 лет

– После трудного дня, когда в голове только физика, необходим свежий воздух. В велозабегах не участвую, сегодня пришла первый раз.

Правила ПДД соблюдаю, по городу езжу в шлеме. Не вижу сильных изменений в велокультуре в нашем городе. Мне очень нравится кататься в Финляндии, там есть все условия.

Татьяна Самолетова, стаж 15 лет

– Я не участвовала в других велозабегах, но покататься с компанией друзей всегда готова. Радует, что в Петербурге и в Москве теперь можно взять велосипеды напрокат без всяких усилий, они доступны практически в каждом районе. Но вот дорожек там, где они действительно нужны, нет.

Евгений Лукин, стаж 12 лет

– Люблю кататься в центре, ездить к Исаакиевскому собору или вокруг Летнего сада. Катаюсь просто для души. Советую всем не сидеть в пыльном городе, а хотя бы раз в месяц выезжать на природу, узнавать новые места.

Данила ГАВРИШ, студент группы 3101

Опубликовано в газете «Мегабайт» №204, май 2016 года

ПЕРВЫЙ ДЕНЬ РОЖДЕНИЯ ССК «КРОНВЕРКСКИЕ БАРСЫ» И ПРЕЗЕНТАЦИЯ НОВОЙ КОЛЛЕКЦИИ ФИРМЕННОЙ ОДЕЖДЫ

Первый день рождения Кронверкских барсов прошёл во дворе главного корпуса Университета ИТМО, который на целый день превратился в площадку спортивных развлечений. Гости могли поучаствовать в спортивном квесте и перетягивании каната, поиграть в видеоигры от Red Bull, нарисовать барсика на любой части тела, сфотографироваться в фотобудке и сделать селфи с талисманом клуба Барсом Тимом.

Для любителей интеллектуальных нагрузок проходил сеанс одновременной игры в шашки. Тренер секции шахмат Владимир Захарович Рекин играл против четверых противников сразу. Никому так и не удалось его обыграть! День рождения клуба завершилось выступлением чирлидеров и показом новой коллекции фирменной клубной одежды. Женскую коллекцию представили финалистки конкурса «В спорте только девушки», а мужскую — менеджеры секций клуба-Ярослав Давыдчик и Александр Бураков.

Первый день рождения ССК «Кронверкские барсы»

ОТКРЫТИЕ СЕКЦИЙ: бильярд (пул-8, пирамида), горнолыжный спорт (лыжи, сноуборд), йога, лёгкая атлетика, лыжные гонки и биатлон, мини-футбол, настольный теннис (мужской, женский), пауэрлифтинг, - и Лиги по настольному теннису.

5 октября стартовала Открытая лига Университета ИТМО по настольному теннису.

Каждый год Лига проводит серию турниров, в которых ежегодно участвуют студенты, аспиранты и сотрудники Университета ИТМО.

Открытая лига по настольному теннису

ЗАПУСК ПРОЕКТА «СПОРТИВНАЯ ОСЕНЬ В УНИВЕРСИТЕТЕ ИТМО»

В октябре «Кронверкские барсы» вместе с Профкомом студентов и аспирантов Университета ИТМО запустили ежегодный проект «Спортивная осень в Университете ИТМО».

Организаторы приготовили для участников 5 увлекательных мероприятий: посещение веревочного парка, турнир по пейнтболу, прыжки на спортивных батутах, аквапарк и ночное катание на катке.

«Спортивная осень в Университете ИТМО»

ПРИЗОВОЕ МЕСТО НА МЕЖДУНАРОДНОМ СТУДЕНЧЕСКОМ ТУРНИРЕ ПО ЧИРЛИДИНГУ EUROROMA

С 13 по 16 ноября 2014 года в Риме в 14-ый раз прошел европейский межуниверситетский фестиваль студенческого спорта EuroRoma MMXIV, на котором группа поддержки студенческого спортивного клуба Университета ИТМО «Кронверкские барсы» завоевала серебряный кубок турнира по чирлидингу.

Соперниками ребят стали шесть команд из университетов Франции, Болгарии, Италии, Братиславы. На конкурсе сборная по чирлидингу Университета ИТМО представила номер, созданный год назад. Однако выступление в Риме существенно отличалось от предыдущих – были добавлены сложные элементы и поддержки, выросла динамика.

СБОРНАЯ ПО ЧЕРЛИДИНГУ ЗАВОЕВАЛА СЕРЕБРО

Студенты Университета ИТМО сильны в покорении не только научных вершин. Сборная по черлидингу, выступающая за клуб «Кронверкские барсы», приняла участие в международном чемпионате среди университетских команд EuroRoma. Из солнечной Италии ребята привезли серебряные медали.

Всемирный студенческий турнир EuroRoma проходил в Риме в середине ноября. Команды из разных стран соревновались в таких видах спорта, как баскетбол, волейбол, футбол, теннис, легкая атлетика, гандбол и черлидинг. Российские вузы принимают участие в фестивале с 2008 года. В этот раз Университет ИТМО впервые отправил на соревнование сборную вуза.

Состязания по черлидингу проходят в различных номинациях: личных, парных, групповых. Черлидеры из команды «Кронверкские барсы» выступили в категории чир-данс шоу. Номер включал в себя акробатические трюки, поддержки и танец, а судьи оценивали артистичность, пластику и хореографию. Это направление не очень широко распространено в Европе, хотя является одним из самых зрелищных. Из-за этого соперников у нашей сборной было не очень много, но высокий уровень подготовки участников не облегчал задачу.

Некоторые черлидеры только недавно присоединились к команде клуба «Кронверкские барсы» и сразу получили шанс показать себя в таких серьезных соревнованиях. У ребят много впечатлений, как от самой поездки, так и от выступления. Публике понравился яркий номер и зажигательный настрой студентов Университета ИТМО. Теперь в планах у команды еще больше тренироваться, чтобы в следующем году доказать, что они лучшие.

Ксения ОРДИНА студентка группы 5952

Опубликовано в газете «Университет ИТМО» №184, декабрь 2014 года
http://gazeta.ifmo.ru/newspapers/184/

Межуниверситетский фестиваль студенческого спорта EuroRoma MMXIV

2015 ГОД
ОТКРЫТИЕ ФАН-КЛУБА ФК «ЗЕНИТ»

15 января 2015 года начал свою работу Фан-клуб ФК и БК «Зенит» в Университете ИТМО. Первым матчем, который посетили болельщики фан-клуба, стал матч баскетбольной команды «Зенит» против «Страсбурга». Первым крупным проектом фан-клуба стала «Неделя Зенита в Университете ИТМО», прошедшая с 30 марта по 5 апреля.

Фан-клуб ФК «Зенит»

МУЖСКАЯ СБОРНАЯ ПО БАСКЕТБОЛУ - В ВЫСШЕМ ДИВИЗИОНЕ АСБ

Мужская баскетбольная сборная Университета ИТМО заняла первое место во втором дивизионе Чемпионата АСБ Санкт-Петербурга. Благодаря этому на следующий год команда «Кронверкских барсов» играла в Высшем дивизионе АСБ, где борются сильнейшие студенческие команды Санкт-Петербурга.

Мужская сборная по баскетболу, 2015

ПЕРВЫЙ «ОТКРЫТЫЙ ФЕСТИВАЛЬ ГТО»

16 мая 2015 года в Санкт-Петербурге прошел «Открытый Фестиваль ГТО», организованный ССК «Кронверкские барсы». Попробовать свои силы в сдаче нормативов в Вяземском саду пришли не только студенты ИТМО, но и спортсмены из других вузов, и будущие абитуриенты. На открытии фестиваля выступила сборная по черлидингу.

Участники фестиваля предстояли нелегкие испытания: бег на 100 м., подтягивание, рывок гири, наклон вперед, прыжок в длину и упражнения на пресс. Попробовал себя в сдаче нормативов и талисман клуба Барс Тим! Участники справились со всеми заданиями: по итогам мероприятия было выдано 43 золотых значков, 45 - серебряных и 21 - бронзовых.

В ССК «Кронверкские барсы» начали работу секции по академической гребле, алтимат-фрисби, гандболу, дартсу, водному поло, футболу, пляжному футболу и спортивному ориентированию.

«Открытый Фестиваль ГТО»

Горнолыжный спорт: Сочи. Олимпийские каникулы. Февраль 2015

I МЕСТО НА ЧЕМПИОНАТЕ ВУЗОВ САНКТ-ПЕТЕРБУРГА НА ГОРНЫХ И ВОДНЫХ ДИСТАНЦИЯХ

Сборная по туризму Университета ИТМО — одна из лучших команд по спортивному туризму в Санкт-Петербурге. «Кронверкские барсы» держат высокую планку из года в год, регулярно завоевывая престижные награды. В 2015 году туристы Университета ИТМО стали победителями Чемпионата вузов Санкт-Петербурга на горных дистанциях.

С 2015 по 2017 год «Кронверкские барсы» были бессменными победителями Чемпионата вузов по спортивному туризму на водных дистанциях.

Сборная по спортивному туризму

II МЕСТО В КУБКЕ САНКТ-ПЕТЕРБУРГА ПО ПЛЯЖНОМУ ФУТБОЛУ

27 апреля в спортивном комплексе «Динамит» стартовал Кубок Санкт-Петербурга по пляжному футболу среди мужских команд вузов. Сборная Университета ИТМО заняла II место.

16 мая «Кронверкские барсы» провели торжественное закрытие сезона совместно со спортивным клубом «Чёрные медведи» (СПбПУ).

В программе вечеринки — церемония награждения лучших спортсменов, улетный зажигательный ведущий, крутые призы, и, конечно же, главные хедлайнеры: талисманы клубов Барс Тим и Чёрный Медведь!

Талисман клуба Барс Тим на вечеринке закрытия спортивного сезона

СБОРНАЯ УНИВЕРСИТЕТА ИТМО СТАЛА БРОНЗОВЫМ ПРИЗЕРОМ ПО МИНИ-ФУТБОЛУ В «ЗОЛОТОЙ ЛИГЕ»

В Москве 10 мая состоялся седьмой розыгрыш Всероссийского финала Общероссийского проекта «Мини-футбол — в вузы», где мужская сборная Университета ИТМО заняла третье место в рамках «Золотой лиги».

«БРОНЗОВОЕ ТРИО НА “MOSCOW GAMES 2015”»

С 1 по 3 сентября проходил 2-ой международный фестиваль студенческого и молодежного спорта «Moscow Games 2015». Сборная Университета ИТМО по мини-футболу стали бронзовыми призерами футбольного турнира.

В команде Университета ИТМО по настольному теннису Александра Евстигнеева со вторым результатом в группе вышла в плей-офф, удачно выступила в трех встречах, и сумела вырвать победу из рук самарской оппонентки в игре за 3-е место. Также сборная ССК «Кронверкские барсы» по чирлидингу удостоилась звания бронзового призёра «Moscow Games 2015».

С 24 по 28 сентября в Санкт-Петербурге состоялся **Всероссийский клубный турнир среди студенческих спортивных клубов «Питерские игры».** В соревнованиях приняли участие 24 команды из 12 городов России.

Участники проекта сразились в турнирах по стритболу и настольному теннису. Соревнования завершились выступлением команды группы поддержки и двухлетия «Кронверкских барсов».

Вечером перед решающим днем команд ждала вечеринка в клубе А2, хедлайнером которой стал артист лейбла Black Star Mot. Образовательная часть «Питерских игр» — лекции по спортивному менеджменту и PR. Спикерами выступили представители ССК «Кронверкские Барсы» Юлия Мокрецова и Дмитрий Русанов.

10 сентября 2015 года открылся **фан-клуб ХК СКА в Университете ИТМО.** С момента старта

Всероссийский клубный турнир «Питерские игры» (2015)

После спортивной программы команды отправились на экскурсии по рекам и канала Петербурга. На следующий день турнира участников ждали «Студзачет АССК», эстафета по плаванию и плей-офф турниров по стритболу и настольному теннису. По итогам сдачи нормативов «Студзачёт» 79 участников получили золотые значки, 41 — серебряные.

фанатского движения в ИТМО, ребята посетили множество захватывающих матчей как с участием любимого «СКА», так и с участием национальной сборной России.

В декабре 2015 года в Университет ИТМО прибыли трофеи ХК СКА — Кубок Гагарина и Кубок России. Все желающие смогли подержать кубки в руках и сфотографироваться с ними.

Ректор ИТМО В.Н. Васильев (в центре) во время фотосессии с Кубком Гагарина и Кубком России. Санкт-Петербург, Университет ИТМО. Декабрь 2015 года

КРОНВЕРКСКИЕ БАРСЫ НА ПРАЗДНИКЕ, ПОСВЯЩЕННОМ 115-ЛЕТИЮ УНИВЕРСИТЕТА ИТМО

10 октября в СИБУР АРЕНЕ «Кронверкские барсы» организовали спортивную программу праздника: товарищеские встречи по мини-футболу и баскетболу, турнир по бамперболу и зону «Спортзал» в холле.

Участники первого студенческого спортивно-патриотического лагеря #ПочтивПитере

ПРОВЕДЕНИЕ ПЕРВОГО СТУДЕНЧЕСКОГО СПОРТИВНО-ПАТРИОТИЧЕСКОГО ЛАГЕРЯ #ПОЧТИвПИТЕРЕ

«С 11 по 17 июня 2015 года студенческий спортивный клуб Университета ИТМО «Кронверкские барсы» при поддержке Ассоциации студенческих спортивных клубов России проводил в Ленинградской области Всероссийский студенческий спортивно-патриотический лагерь, посвященный Дню России. В работе лагеря приняли участие 70 студентов из 32 вузов, расположенных в 16 городах России: от Москвы и Санкт-Петербурга до Томска и Ханты-Мансийска.

В программе лагеря были семинары и лекции; сдача «Студзачета АССК», спортивное ориентирование; соревнования и встречи с известными спортивными деятелями. Лагерь проходил в 2015, 2016, 2017 годах».

Армрестлинг: межфакультетские соревнования ИТМО. Апрель 2015.

«Кронверкские барсы» на празднике 115-летия Университета ИТМО. Санкт-Петербург, Сибур-Арена. Октябрь 2015 года

ЗАПУСК ОБРАЗОВАТЕЛЬНОЙ ПРОГРАММЫ ДЛЯ СОЗДАНИЯ И ПОДДЕРЖКИ СТУДЕНЧЕСКИХ СПОРТИВНЫХ КЛУБОВ «ОТКРЫТЫЙ СПОРТ»

ССК «Кронверкские барсы» при поддержке Общероссийской молодежной общественной организации «Ассоциация студенческих спортивных клубов России» с целью популяризации здорового образа жизни и развития массового студенческого спорта реализовал проект «Программа создания и поддержки студенческих спортивных клубов «Открытый спорт». Проект включает в себя образовательную программу «Открытый спорт», конкурс на Лучший новый студенческий спортивный клуб и клубный турнир среди студенческих спортивных клубов «Питерские игры».

Первыми мероприятиями «Открытого спорта» стало проведение мастер-классов, на которых представители ССК «Кронверкские барсы» делились опытом образования, управления и эффективного функционирования студенческих спортивных клубов с ребятами из других вузов Санкт-Петербурга.

Участники и организаторы проекта «Открытого спорта»

2016 ГОД
ЗАПУСК СПОРТИВНОГО КОМПЛЕКСА «BARS ARENA»

1 апреля 2014 года запустился обновлённый спортивный комплекс «Bars Arena» на Ломоносова, 9. «Кронверкские барсы» обзавелись брендированным спортивным залом. Также в комплексе открылся многофункциональный малый зал, тренажёрный зал, борцовский зал и тир.

СК «Bars Arena»

Открытие новых секций: большой теннис, каратэ WKF и киокусинкай, пулевая стрельба, регби (регби-7), танцевальный спорт, тхэквондо (ИТФ, ВТФ) В ССК «Кронверкские барсы» начали работу секции по большому теннису, каратэ, пулевой стрельбе, регби, танцевальному спорту и тхэквондо.

БЕЖИМ ЗА ТЕХ, КТО НЕ МОЖЕТ

Неравнодушные спортсмены 8 мая 2016 года соберутся во второй раз в Коломне на Международном благотворительном забеге WingsForLifeWorldRun. О формате и особенностях легендарного мероприятия рассказывает сверхмарафонец и спортивный блогер Кирилл Цветков, который в прошлом году вместе с тысячью других атлетов пробежал за тех, кто не может

– В чем особенность забега WingsForLifeWorldRun?

– Мероприятие проходит одновременно в 33 странах. Люди в разных точках земного шара выходят на старт в одно и то же время. Получается, что когда ты бежишь, то соперничаешь не только с теми людьми, которые рядом, но и со всем миром. В итоге свой результат можно отследить на мировом уровне. Девиз забега: «Мы бежим за тех, кто не может». Все стартовые взносы перечисляются в фонд WingsForLife, который занимается исследованиями травм спинного мозга и позвоночника. Этой проблеме не уделяется достаточное внимание со стороны медицинских организаций. Задача фонда – помочь людям с подобными травмами вернуться к обычной жизни.

– Как происходит соревнование?

– Участники бегут по петле в 90 километров, которая выбирается в соответствии со стандартами. Через полчаса после начала с линии старта выезжает автомобиль-кетчер, который каждый час увеличивает скорость до 35 км/ч. Те, кого он настигает, заканчивают дистанцию. Победителями становятся мужчина и женщина, преодолевшие наибольшее расстояние до того момента, как их обгонит машина.

– В забеге могут участвовать люди на инвалидных колясках. Много ли таких спортсменов стартовало в прошлом году?

– Не так много, как хотелось бы. В первую очередь, это связано с нашей инфраструктурой: людям с ограниченными возможностями сложно доехать до Коломны, участвовать в массовых мероприятиях. За рубежом процент участия таких спортсменов гораздо выше.

– Как новичкам побороть страх перед первым серьезным забегом?

– Единственный способ – это выйти на старт и побежать. У меня был мандраж перед моими первыми соревнованиями. Сейчас я уже не испытываю таких эмоций перед состязаниями. Чувство страха и любые переживания проходят тогда, когда к спортсмену приходит опыт. Тебе уже примерно понятно, чего ожидать от дистанции, ты знаешь, как вести себя и что делать.

– В чем заключается особенность физической подготовки марафонцев?

– Необходимо сделать упор на технике бега, упражнениях ОФП (общей физической подготовки – прим. ред.). Просто выходить и бесцельно

бегать не получится. Нужно работать над координацией, силой ног. Не менее важен режим дня, а также сбалансированное питание. Если ты решил готовиться к марафону и хочешь достигнуть высоких результатов, то надо понимать, что тебе придется в чем-то себя ограничивать.

Многих людей это пугает. Приходится рано вставать и рано ложиться спать, вести дневник питания. Задача физической культуры не просто научить преодолевать дистанцию в 10 километров. А показать то, как потом и в 90 лет пробегать то же расстояние не хуже, чем в 25.

– Со многими городами мира вы знакомитесь буквально на бегу (Кирилл Цветков пробежал сверхмарафон вокруг Исландии, преодолев 1378 километров за 21 день – прим. ред.). Почему вы решили путешествовать именно в таком формате?

– Все забеги для меня превращаются в путешествие. Приезжая в ту или иную страну на туристическом автобусе, ты не можешь увидеть красоту природы, помыть лицо в горном ручье, насладиться ароматом трав, подойти к океану. На марафоне ты каждый сантиметр изучаешь ногами и знакомишься с окружающим миром. Иногда я выезжаю в другие страны в качестве туриста, но ощущения от этого совсем другие, нежели при забеге.

– На какие спортивные мероприятия в России, помимо WingsForLifeWorldRun, стоит обратить внимание бегунам?

– Прежде всего, я бы выделил все забеги Московского марафона. Есть хорошие трейловые мероприятия, хотя новичкам они покажутся сложными. В Санкт-Петербурге проводится марафон «Белые ночи». Есть Омский марафон, а еще Конжак – забег по горам для продвинутых бегунов. Можно открыть календарь российских мероприятий и каждые выходные выезжать в разные города и стартовать.

– Профессионалы бегают с музыкой или без?

– Без музыки, так как она мешает сосредоточиться на достижении цели. Помимо этого восприятие окружающих звуков влияет на координацию движений.

Вестибулярный аппарат расположен в ухе и, соответственно, музыка из плеера отрицательно влияет на координацию.

Тренеры запрещают бегать с музыкой, так как она дает эффект метронома, и твой бег подстраивается под определенный ритм. В итоге, ты бежишь либо быстрее, либо медленнее, чем нужно. На крупных соревнованиях музыка вообще запрещена, так как считается психологическим стимулятором. Да и кто знает, может, в наушниках играет не плей-лист, а тренер тебя подбадривает и сообщает, как лучше пройти маршрут. Есть музыка сторонняя, она играет близко к финишу или на каких-то сложных точках. В этом случае она помогает атлетам.

– Какими видами спорта вы занимаетесь кроме бега?

– Я плаваю на открытой воде. В прошлом году у меня был заплыв в Кронштадтской эстафете. В этом году я хочу успеть поучаствовать в двух соревнованиях на 10 и 25 километров. Зимой стараюсь охватить все лыжные соревнования. Но основной спорт для меня это бег, ему я посвящаю больше всего времени.

– Какие беговые маршруты в Ленинградской области Вы посоветуете?

– Так как я живу в Гатчине, то тренируюсь в Гатчинском парке. Это мой любимый маршрут. Также я бегаю в Токсово, по лыжной трассе на Можайской станции. Для любителей скайраннинга посоветую тренировки в горах: Эльбрус, Альпы. Для начинающих – Можайскую гору.

Беседовала Кира КРЮЧКОВА, студентка группы 4305

Опубликовано в газете «Мегабайт» № 204, апрель 2016 года
http://gazeta.ifmo.ru/newspapers/204

ЗАПУСК НОВОГО САЙТА

1 февраля «Кронверкские барсы» запустили новую версию сайта. Теперь на сайте можно узнать подробную информацию о каждой спортивной секции, посмотреть фотографии с турниров и мероприятий, прочитать о спецпроектах и достижениях клуба, а также многое другое.

ПРОВЕДЕНИЕ ОТБОРОЧНОГО ЭТАПА СЗФО ПО ВОЛЕЙБОЛУ

В апреле 2016 года мы выступали принимающей стороной отборочного этапа СЗФО по волейболу на Всероссийскую универсиаду. На протяжении всей недели ССК «Кронверкские барсы» проводили отборочный этап Студенческой волейбольной лиги. Игорь Колодинский, мировой рекордсмен по скорости полёта мяча при подаче и атлет Red Bull, провёл мастер-класс по технике передачи и нападения в волейболе, поделился собственными секретами успеха и ответил на вопросы студентов. На церемонии награждения победителей состоялась премьера нового шоу группы поддержки ССК «Кронверкские барсы»

Отборочный этап Студенческой волейбольной лиги

ПРОВЕДЕНИЕ ВТОРОГО КЛУБНОГО ТУРНИРА «ПИТЕРСКИЕ ИГРЫ»

14 мая в спортивном комплексе Nova Arena прошел финал Клубного турнира АССК России «Питерские игры». Соревнования начались с торжественной церемонии открытия, на которой выступили с шоу-программой чирлидеры «Кронверкских барсов»

Команды клубов приняли участие в традиционном испытании «Студзачёт АССК России» и сразились на турнирах по мини-футболу и настольному теннису. Для гостей «Питерских игр» работали интерактивные зоны с FIFA 16, кикером, шахматами, армрестлингом и пинг-понгом. В результате трехдневной борьбы чемпионами Всероссийского клубного турнира «Питерские игры» стал ССК «Балтийские орланы», второе место занял ССК «Черные медведи», третье — команда СПбГУПТиД.

Команда организаторов второго клубного турнира «Питерские игры»

ТУРНИРНЫЙ РЕПОРТАЖ

Сдать ГТО, сразиться в FIFA16 и поломать голову в турнире по шашкам. Чего только не сделаешь ради победы родного спортивного клуба. Корреспондент «Мегабайт» Ирина ТРОЦЕНКО 14 мая не скучала, активно помогая «Кронверкским барсам» в организации «Питерских игр - 2016»

Для того чтобы мероприятие прошло на высшем уровне, организаторам просто необходима помощь волонтеров. В этот раз они позаботились о досуге спортсменов и создали четыре интерактивные зоны по углам зала. Моя задача – проводить игры по кикеру. Еще есть турнир на xBox в FIFA16, армрестлинг, шахматы и мини настольный теннис.

Игры стали популярны настолько, что привлекли внимание телеканалов «Россия» и «Пятый».

Понемногу подтягиваются команды. Кто-то разминается, бегая по залу, кто-то шутит и хохочет, может быть, от волнения. И вот – долгожданное открытие. После приветственных и поздравительных речей официальных лиц, спортсменов воодушевляет на подвиги выступление группы поддержки «Кронверкских барсов» в восточном стиле. Затем идет небольшая танцевальная разминка.

Далее следует сдача нормативов ГТО в рамках студзачета АССК России. Ребята, не жалея себя, борются за значки ГТО. Носится от черты к черте парень, сдающий челночный бег, чуть подальше берут размах для прыжка в длину, правее девушка с трудом сгибает руки под 90 градусов в упоре лежа. Возле поля столпились юноши, вижу висящего на перекладине – подтягивается. Еще есть скакалки и стоечка для проверки на гибкость. Барсы принимают нормы ГТО не впервые, но в этот раз, прежде чем сдавать нормативы, каждый должен был скачать приложение «Студзачет АССК России». Результаты сдачи заносятся в личный профайл спортсмена. «Специально к мероприятию не готовились. Мы все занимаемся спортом и всегда в хорошей форме», – говорит Даниил Соколов из ССК «Лисы» СПбГАСУ. Этот клуб основали недавно в рамках программы «Открытый спорт», которую курировали «Кронверкские барсы». Наступает пора финальных встреч по настольному теннису. Даже если вам не интересен спорт, стоит хоть раз посмотреть эту игру ради красивых подач. Однако финал турнира по мини-футболу оказывается еще зрелищнее. Играют команды Горного Университета «Союз» и Университета ИТМО «Полярка». Не обходится без травм. Неожиданно для всех во время нападения на ворота соперника спортсмен «Союза» перелетает через игрока «Полярки» и расшибает голову в кровь. Его перебинтовывают и рекомендуют соблюдать покой, но спортивный азарт берет свое. Через несколько минут парень снова атакует команду соперника. С переменным лидерством бьются футболисты за золото и заканчивают второй тайм со счетом 5:5. Кто победит приходится решать с помощью серий пенальти. Вратари отбивают всем: животом, руками, грудью. Но на последних ударах чемпионом стал все-таки «Союз».

После напряженного матча приходит время самого приятного – награждения. Раздают золотые и серебряные значки ГТО, чтят рекордсменов по отдельным видам и победителей турниров на развлекательных этапах. По результатам студзачета команда ССК «Красноармейские Львы» собрала четырнадцать золотых значков. Это абсолютный рекорд. Очередь доходит до наград посерьезнее. Победитель программы «Открытый спорт», ССК «Лисы» СПбГАСУ, получает сертификат на изготовление фирменной одежды и маскота клуба.

Игры прошли, и всем стало немного грустно от того, что эта живая непринужденная атмосфера закончилась. По словам Геннадия Левина и Марии Клочковой из ССК «Хаски» СГЗМУ им. Мечникова, «Арена располагала к движению и активному участию в турнирах. Грустно было покидать это место, хочется снова поскорее окунуться в атмосферу игр». Финальный золотой дождь выстрелил, и стало понятно, что это финиш. Но не стоит отчаиваться, организаторы обещают нам новые игры, уже, правда, осенью.

Ирина ТРОЦЕНКО, корреспондентка газеты

Опубликовано в газете «Мегабайт» №204, апрель 2016 года

I МЕСТО НА ЧЕМПИОНАТЕ САНКТ-ПЕТЕРБУРГА ПО ПЛЯЖНОМУ ВОЛЕЙБОЛУ СРЕДИ СТУДЕНТОВ

12-13 июня «Кронверкские барсы» принявшей участие в чемпионате Санкт-Петербурга среди студентов. Турнир проходил на пляже ЦПКиО им. С.М. Кирова. В составе команды выступили Василий Андрианов и Борис Петров.

Пляжники вырывали победу в решающем этапе турнира у команды ГЭУ со счетом 2:1.

В. Андрианов и Б. Петров (в центре)

II МЕСТО НА ЧЕМПИОНАТЕ РОССИИ ПО ПЛЯЖНОМУ ВОЛЕЙБОЛУ СРЕДИ СТУДЕНТОВ

В августе волейболисты Василий Андрианов и Борис Петров заняли II место на Чемпионате России по пляжному волейболу среди студентов. Уверенно пробившить в полуфинал, спортсмены встретились в матче за чемпионский титул с парой МАБиУ, которая оказала достойное сопротивление «Кронверкским барсам». Первая партия завершилась со счетом 13:21 в пользу московской команды. Во второй партии борьба шла за каждое очко, но в последний момент «Барсам» удалось вырваться вперед.

В. Андрианов и Б. Петров (справа налево)

Судьба золотых медалей решилась на тайм-брейке в 3 партии, которая в пляжном волейболе, как и в классическом играется до 15 очков. Концентрация и напряжение были на максимальном уровне. К сожалению, несколько ошибок не позволили «Кронверкским барсам» забрать золотые медали.

ВЫПУСКНИК УНИВЕРСИТЕТА ИТМО СТАЛ БРОНЗОВЫМ ПРИЗЁРОМ ОЛИМПИЙСКИХ ИГР В РИО

В августе 2016 года выпускник Университета ИТМО Кирилл Григорьян стал обладателем бронзовой олимпийской медали в соревнованиях по стрельбе из винтовки с 50 метров.

ВТОРОЙ СТУДЕНЧЕСКИЙ СПОРТИВНО-ПАТРИОТИЧЕСКИЙ ЛАГЕРЬ #ПОЧТИвПИТЕРЕ

С 16 по 22 августа в УСОЦ «Ягодное» прошел ставший уже ежегодным Всероссийский студенческий спортивно-патриотический лагерь АССК России «Почти в Питере». Мероприятие было организовано ССК Университета ИТМО «Кронверкские барсы» совместно с АССК России и ЦСП «Каскад». Студенты со всей России съехались в Ленинградскую область, чтобы поучаствовать в спортивных состязаниях, проверить себя на прочность в военных учениях и найти новых друзей.

Участники Второго студенческого спортивно-патриотического лагеря #ПочтивПитере

В программе лагеря были лекции и мастер-классы по спортивному менеджменту и маркетингу: спикерами стали представители клуба «Кронверкские барсы» Дмитрий Русанов и Юлия Мокрецова и специальные гости: Леонид Жуков, профессиональный спортивный фотограф, снимавший проекты для Adidas и RedFox, чемпионаты мира по скалолазанию, маунтинбайку, и множество других крупных мероприятий, Виктор Кравченко, PR-менеджер АСБ, и Самвел Аветисян, со-основатель спортивного клуба

«Черные медведи», помощник ректора СПбПУ по развитию студенческих инициатив.

ПОБЕДА В НОМИНАЦИИ «ЛУЧШИЙ ССК»

«22 октября 2015 года были объявлены призёры Первого всероссийского конкурса «Лучший ССК», который проводился Ассоциацией студенческих спортивных клубов России. Награждение состоялось в рамках закрытия Всероссийского форума АССК России. «Кронверкские барсы» стали лучшими среди 250 клубов России в организации спортивной работы в вузе, работе пресс-службы клуба и проведении спортивных мероприятий. Также мы стали победителями в номинации «Лучший ССК».

Председатель ССК «Кронверкские барсы» Евгений Раскин после вручения награды «Лучший студенческий спортивный клуб России»

ПЕРВЫЙ ВСЕРОССИЙСКИЙ ФОРУМ МЕНЕДЖЕРОВ СТУДЕНЧЕСКИХ БАСКЕТБОЛЬНЫХ КЛУБОВ «КОНГРЕСС АСБ»

С 23 по 27 ноября 2016 года студенческий спортивный клуб Университета ИТМО «Кронверкские барсы» совместно с Ассоциацией студенческого баскетбола провел в Санкт-Петербурге «Всероссийский конгресс менеджеров АСБ», участниками которого стали более 70 ведущих менеджеров студенческих баскетбольных клубов со всей России.

«Конгресс менеджеров АСБ» является большим событием для студенческого спорта России. В программе предусмотрено проведение образовательных лекций и мастер-классов по личной эффективности, спортивному маркетингу, менеджменту, организации шоу-программы на матчах. Почетными гостями и спикерами конгресса станут топ-менеджеры профессиональных спортивных клубов «Зенит» и «СКА», представители

Евгений Раскин (справа) на Первом всероссийском форуме менеджеров студенческих баскетбольных клубов «Конгресс АСБ». 2016 год

Российской федерации баскетбола.

Также программой конгресса предусмотрено проведение экскурсий по Санкт-Петербургу, спортивно-оздоровительные игры, сдача нормативов «АСБ ГТО» и посещение матчей профессиональных команд».

ПОБЕДА В НОМИНАЦИИ «ЛУЧШЕЕ СПОРТИВНОЕ СТУДЕНЧЕСКОЕ ОБЪЕДИНЕНИЕ» ОБЩЕСТВЕННОЙ ПРЕМИИ «ВСПОРТЕ 2016»

«В декабре 2016 Евгений Раскин был модератором секции «Спорт» на «Петербургском международном молодежном форуме 4.0». В рамках форума также состоялось вручение общественной премии «В СПОРТЕ 2016», и ССК «Кронверкским барсы» стали победителями в номинации «Лучшее спортивное студенческое объединение»

Награда в номинации «Лучшее спортивное студенческое объединение» за победу в конкурсе «В СПОРТЕ 2016» Петербургского международного молодежного форума 4.0

ТУРИСТЫ ИТМО - БЕССМЕННЫЕ ПОБЕДИТЕЛИ НА ГОРНЫХ ДИСТАНЦИЯХ

С 2016 по 2018 гг. туристы Университета ИТМО становились победителями Всероссийских соревнований среди юниоров по спортивному туризму на горных дистанциях, которые ежегодно проводятся в городе Новосибирске.

Спортсменка Гузель Хисамова на соревнованиях по спортивному туризму на горных дистанциях

МЕЖДУНАРОДНЫЕ СОРЕВНОВАНИЯ ПО ЧИР СПОРТУ И ЧИРЛИДИНГУ В ЭТАПЕ ЕВРОЛИГИ ECU

С 4 по 6 ноября в городе Сочи, в Адлер-Арене проходили Международные соревнования по чир спорту и чирлидингу: этап Евролиги ECU и Кубок России по чир спорту и чирлидингу.

Сборная ССК «Кронверкские барсы» по чирлидингу на международных соревнованиях по чир спорту и чирлидингу (этап Евролиги ECU)

Сборная по чирлидингу боролась за награды в двух номинациях: групповые станты и в абсолютно новой для нашей команды номинации чир-пом-фристайл двойки. Итогом соревнований стали два золота: I место на международных соревнованиях по чир спорту и чирлидингу в этапе Евролиги ECU и I место на Кубке России по чир спорту и чирлидингу.

III МЕСТО В КУБКЕ ВУЗОВ

08 июля 2016 года Университет ИТМО занял III место в Кубке вузов Санкт-Петербурга. Спортсмены клуба на протяжении всего года участвовали в турнирах по 65 видам спорта и в результате завоевали бронзовые медали.

2017 ГОД ВЫПУСК ФИРМЕННОГО КАЛЕНДАРЯ KRONBARS

ССК «Кронверкские барсы» выпустил фирменный Календарь KRONBARS 2017 — имиджевый фотопроект, в котором приняли участие студентки и сотрудницы Университета ИТМО, ведущие спортивный образ жизни. Для проекта сделали фотосессию 12 девушек-студенток и сотрудниц Университета ИТМО. Календарь стал вирусным, а один из экземпляров оказался в коллекции Юрия Дудяте.

Юрий Дудь с экземпляром календаря KRONBARS 2017

ОТКРЫТИЕ СЕКЦИИ ПО ФЛОРБОЛУ

В 2017 году в клубе «Кронверкские барсы» начала работу секция по флорболу. Команда выступает в регулярном чемпионате петербургской Р-Лиги. В 2019 году флорболисты стали бронзовыми призерами Чемпионата вузов, а менеджмент команды был отмечен в номинации «Открытие сезона».

Сборная ССК «Кронверкские барсы» по флорболу

БЛАГОТВОРИТЕЛЬНЫЙ ПРОЕКТ «ПОКОРМИ БАРСА»

Весной 2017 года мы запустили благотворительный проект «Покорми барса» совместно с Ленинградским зоопарком.

Наш клуб стал опекуном снежного барса по имени Кира. Любой желающий получил возможность поучаствовать в промо-мероприятиях проекта и поддержать Киру.

Снежный барс Кира

КВАЛИФИКАЦИЯ НА WORLD ELECTRONIC SPORTS GAMES HEARTHSTONE

Член сборной команды по киберспорту Савелий Raena Брага прошёл квалификацию на LAN-финал WESG — одного из крупнейших киберспортивных турниров в дисциплине Hearthstone, проходившем в Киеве в 2017 году. По итогам турнира Савелий Брага вошел в топ-8 киберспортсменов.

Киберспортсмен Савелий Брага

Всероссийский финал Чемпионата АССК России по мини-футболу

ПРОВЕДЕНИЕ ВСЕРОССИЙСКОГО ФИНАЛА ЧЕМПИОНАТА АССК РОССИИ ПО МИНИ-ФУТБОЛУ

С 14 по 18 июня 2017 года студенческий спортивный клуб Университета ИТМО «Кронверкские барсы» при поддержке Министерства образования и науки Российской Федерации и Ассоциации студенческих спортивных клубов России проводит в Санкт-Петербурге Всероссийский финал Чемпионата АССК России по мини-футболу.

ЗАПУСК ПРОГРАММЫ СПОРТИВНЫХ СТИПЕНДИЙ ДЛЯ ПЕРВОКУРСНИКОВ

«ССК «Кронверкские барсы» запустил программу поддержки талантливых абитуриентов спортсменов, которые хотят продолжить свою спортивную карьеру в Университете ИТМО. Победители конкурса портфолио получили ежемесячную спортивную стипендию в размере 10 000 рублей в месяц. Спортивная стипендия рассчитана на 20 лучших спортсменов, которые показывают высокие результаты в приоритетных для Университета ИТМО видах спорта: академической гребле, баскетболе, волейболе, гандболе, лыжных гонках, скалолазании, спортивном туризме, хоккее и футболе

Для участия в программе абитуриенты-спортсмены должны были предоставить портфолио со спортивными достижениями и написать мотивационное письмо»

Студентка Университета ИТМО и талисман ССК «Кронверкские барсы» Барс Тим

«КРОНВЕРКСКИЕ БАРСЫ» НА ЧЕМПИОНАТЕ ЕВРОПЫ ПО ЧИРЛИДИНГУ В ПРАГЕ

С 24 по 25 июня в Праге прошел Чемпионат Европы по чирлидингу 2017, где в составе сборной России выступили спортсмены ССК «Кронверкские барсы». Впервые четверо спортсменов: Дмитрий Прохин, Татьяна Захарова, Сергей Гусев и Елизавета Воронина — попали в состав сборной России по спортивному чирлидингу и выступали на Чемпионате Европы в Праге 24-25 июня 2017.

Двое спортсменов представляли Россию на церемонии открытия Чемпионата Европы по спортивному чирлидингу.

Сборная ССК «Кронверкские барсы» по флорболу

2017 ГОД

Летом альпинисты Университета ИТМО и профессор кафедры лазерных технологий и систем нашего университета Вадим Павлович Вейко покорили новую вершину на Памире и назвали ее «Пик Университета ИТМО».

Экспедиция с профессором В.П. Вейко

ТРЕТИЙ СТУДЕНЧЕСКИЙ СПОРТИВНО-ПАТРИОТИЧЕСКИЙ ЛАГЕРЬ #ПОЧТИвПИТЕРЕ

«С 16 по 22 августа в УСОЦ «Ягодное» прошел третий ежегодный Всероссийский студенческий спортивно-патриотический лагерь АССК России «Почти в Питере». В 2017 году в рамках образовательной программы для участников лагеря выступили:

- сопредседатель АССК России Юлия Пуртова,
- руководитель проекта «Студенческая футбольная лига Санкт-Петербурга» Денис Чеканов,
- руководитель пресс-службы Студенческой футбольной лиги Санкт-Петербурга Александр Черноусов,
- руководитель проекта «Школа менеджеров АСБ» Дмитрий Русанов,
- заместитель главного редактора первого СМИ о студенческом спорте Studentsport.ru Егор Муханов,
- директор СК «Черные медведи» в 2014-2016 гг. Егор Радченко и
- основатель студенческого спортивного клуба СПбПУ «Черные медведи» Самвел Аветисян.

В рамках патриотической программы, организованной совместно с ЦСП «Каскад», участники лагеря прошли специальные мастер-классы по огневой и психологической подготовке»

ОЛИМПИЙСКИЙ ПРИЗЕР КИРИЛЛ ГРИГОРЬЯН: ТЕХНИЧЕСКОЕ ОБРАЗОВАНИЕ ОЧЕНЬ ПОМОГАЕТ В СПОРТЕ

В Университете ИТМО прошел пресс-завтрак с петербургским стрелком Кириллом Григорьяном, который принес в копилку сборной России на Летних играх в Рио двадцатую по счету медаль: он выиграл в соревнованиях по пулевой стрельбе в положении лежа с дистанции 50 м. Немногим известно, что Кирилл — не только успешный спортсмен, но и талантливый IT-специалист: в 2014 году он окончил ИТМО с красным дипломом и продолжает заниматься компьютерными разработками. Олимпийский призер рассказал, как ему удается совмещать спорт с программированием и как Олимпиада и стрелковый спорт выглядят «изнутри».

Призер Олимпийских игр 2016 года в Рио-Де-Жанейро по пулевой стрельбе Кирилл Григорьян (справа) с отцом и тренером Акопом Григорьяном (слева) и председателем студклуба «Кронверкские барсы» Евгением Раскиным в гостях в ALMA MATER. Лето 2016 года.

О самом сложном

Если мы говорим о высоком уровне - например, уровне сборной страны, - там обычно все стреляют примерно одинаково: выигрывает тот, кто лучше справляется с волнением. На соревнованиях внешне мы все выглядим абсолютно спокойными, но что внутри происходит — лучше не знать. Поэтому самым сложным на Олимпиаде была именно психологическая подготовка, нужно было справляться со стрессом, думать о том, что нужно сделать. Несколько раз накатывали мысли об ответственности, но благодаря правильной работе специалистов и моей работе над собой волнение уходило. Я выхожу на старт расслабленным, потому что уверен в своем теле и знаю свои способности.

А свою победу я посвящаю всем, кто за меня болел, и всем, кто мне помогал.

В нашем виде спорта очень дружный коллектив: все друг друга знают уже много лет, встречаются на международных аренах, поздравляют, если ты выиграл, сочувствуют, если проиграл. У нас никогда не было конфликтов. Это распространено не только внутри сборной, но и в общении с другими странами — я не заметил на Олимпиаде ни политических предубеждений, ни отголосков допинговых скандалов.

О программировании

Я обучался на кафедре безопасных информационных технологий, а в итоге мне стало ближе программирование. Из-за того, что я учился на «безопасника», я иногда сталкиваюсь с тем, что некоторые вещи даются мне тяжелее, чем, если бы я был программистом. Но мне нравится та сфера, в которой я развиваюсь: если бы я сейчас продолжил обучение, то в итоге я бы все равно пришел к работе над проектом, которым я занимаюсь сейчас.

Программист — это одна из немногих профессий, которая позволяет работать удаленно. Для меня это отличный способ отвлечься от мыслей о спорте, постоянных разъездов, проблем. В Университет ИТМО я поступал потому, что мне не хотелось потерять дополнительные возможности, иметь какие-то навыки и специальность, помимо спорта. Желание учиться меня не оставляет: я хотел бы выучить новые языки, технологии, быть может, в формате курсов повышения квалификации.

Технический склад ума очень сильно помогает в спорте. Здесь можно использовать фактически тот же алгоритм, что при разработке ПО — планирование, произведение, тестирование, корректировка, дальнейшее планирование. К тому же опыт совмещения тренировок по стрельбе с учебой в университете теперь помогает мне совмещать спорт с программированием.

О своей разработке

Раньше на соревнованиях стреляли по бумажным мишеням — их приходилось снимать, считать, что занимало очень много времени. Сейчас используют электронные мишени, которые сразу же показывают результат. Помимо этого, в России разрабатываются тренажеры, которые в режиме реального времени показывают, куда целится спортсмен. Я работаю над тем, чтобы совместить обе эти разработки для соревнований.

В правилах Международной федерации спортивной стрельбы есть масса тонкостей. Пока непонятно, как это можно внедрить, но мы над этим работаем. Помимо зрелищности, такое нововведение облегчит жизнь спортсменам. Например, при тренировке сразу можно будет увидеть ошибки. Также прибор способен рассчитывать время обработки спуска, скорость движения ствола и примерно прогнозировать пробоину. Если мы сопоставим математический прогноз выстрела с реальной картиной, то будет понятно, виновен ли в промахе спортсмен или это проблема оружия — в стрельбе многое зависит от его качества. Сюда же можно добавить датчик скорости и направления ветра: стрельба идет на открытом воздухе, и ветер вносит свои коррективы.

Об экипировке

Во время стрельбы попасть в десятку мешает пульс: сердцебиение сказывается на колебаниях винтовки. Чтобы их погасить, используется специальный костюм, куртка, в которую упирается приклад. А в положении стоя такая экипировка помогает фиксировать корпус: винтовка весит от пяти до восьми килограмм, и, если каждый день держать ее по три часа в одном положении, начинается искривление позвоночника, что может привести к травмам.

Экипировка весит достаточно много. Я как-то решил загрузить сумку только «железом» — прицелами, намушниками, прикладами. Без кейса для винтовки у меня вышло 19 кг, а сам кейс весит еще 18. А еще на соревнования нужно везти обычные вещи, не в спортивном же костюме в самолете сидеть. Как только вы переступили черту аэропорта, надо сразу же оповестить службу безопасности о том, что вы с оружием, и, естественно, необходимо иметь с собой документы.

Если не ошибаюсь, раньше оружие загружали в кабину пилота. Но эти правила рассчитаны на то, что в самолете едет не команда, у которой десять негабаритных кейсов. В кейсе есть поролон, но от тряски он не защищает, поэтому я обычно подкладываю еще и одежду, чтобы ничего не болталось. Зачастую служба безопасности открывает кейс, а он полностью забит одеждой. Говорят, убирайте. Я спрашиваю, а вы привезете мою винтовку в целости и сохранности? Отвечают, нет, гарантировать не можем, и я везу ее с вещами.

Представляете, как выглядит винтовка: приклад, цевье, ствол, и между прикладом и цевьеместь тонкое место. Однажды я видел, как на со-

Проект 3DScore. Источник: 3dscore.net

ревнования приехали аккуратные европейцы, из Германии, у одного из них в этом месте винтовка переломилась пополам — кейс при погрузке бросали. Для таких случаев с нами ездит оружейник.

О следующей Олимпиаде

Желание выступить на следующей Олимпиаде есть. Вложенный труд приносит хорошие плоды: мне хочется работать над собой и продолжать заниматься спортом, потому что мне это нравится.

Александр ПУШКАР

Опубликовано 23 Августа 2016 года на странице ITMO.NEWS

Зимой 2016 года в составе студенческого спортивного клуба ИТМО «Кронверкские барсы» открылась секция по стрельбе. Кирилл Григорьян стал её почетным председателем (от авторов книги).

СЕНТЯБРЬ 2017 ГОДА ОБЪЕДИНЕНИЕ С КАФЕДРОЙ ФИЗИЧЕСКОЙ КУЛЬТУРЫ УНИВЕРСИТЕТА ИТМО

«С началом учебного года занятия по физической культуре в Первом Неклассическом тоже стали неклассическими. Теперь, по примеру европейской системы, вместо привычных пар по дисциплине Физическая культура, студенты занимаются в спортивных секциях и сборных ССК «Кронверкские барсы».

«Мы уверены, такой подход к занятиям спортом не только мотивирует студентов, но и по-настоящему выдвигает спортивную жизнь вуза на новый уровень».

ОТКРЫТИЕ ПЛОЩАДКИ «STREET BARS»

Во внутреннем дворе корпуса на Ломоносова, 9 прошло торжественное открытие спортивной-площадки для сдачи норм Студзачета АССК России «Street Bars».

Тренер секции гиревого спорта А.В. Евтеев и студент

Площадку клуб выиграл на специальном конкурсе АССК. Красную ленту открытия перерезали председатель ССК «Кронверкские барсы» и начальник Департамента молодежной политики Евгений Раскин и проректор по международной деятельности Университета ИТМО Дарья Козлова. В первый же день работы площадки ее опробовали более 100 студентов.

Начальник Департамента молодежной политики, председатель ССК «Кронверкские барсы» Е.О. Раскин и первый проректор Университета ИТМО Д.К. Козлова с талисманом клуба Барс Тим на открытии площадки «Street Bars»

УЧАСТИЕ ВО ВСЕМИРНОМ ФЕСТИВАЛЕ МОЛОДЕЖИ И СТУДЕНТОВ

С 14 по 22 октября в городе Сочи проходил XIX Всемирный фестиваль молодежи и студентов. Делегатами фестиваля стали 25000 человек, 500 из которых представляла молодежь Санкт-Петербурга. Делегатами ВФМС 2017 стали спортсмены сборных команд клуба. «Кронверкские барсы» поучаствовали в спортивных мероприятиях, сдали нормативы ГТО и посетили дискуссионные площадки.

Команда ССК «Кронверкские барсы» на XIX Всемирном фестивале молодежи и студентов

ЗАПУСК ПЕРВОГО АКСЕЛЕРАТОРА В СПОРТЕ «КЛУБ.PRO»

Запуск первого акселератора в спорте «Клуб. PRO» и Всероссийский конгресс менеджеров АСБ 2.0. С 8 по 12 ноября в Петербург съехались полсотни менеджеров любительских спортивных клубов из разных уголков России, чтобы посетить лекции экспертов в области профессионального и любительского спорта, повысить свою квалификацию и познакомиться с коллегами.

Председатель ССК «Кронверкские барсы» Евгений Раскин на открытии проекта

ПОБЕДА В НОМИНАЦИИ «ЛУЧШИЙ ССК» 2016-2017

25 ноября на Всероссийском форуме спортивных клубов в Казани завершился конкурс «Лучший ССК». «Кронверкские барсы» во второй раз стали лучшим студенческим спортивным клубом страны по версии АССК России.

Награды в номинации «Лучший студенческий спортивный клуб России»

КУБОК ГАГАРИНА И КУБОК РОССИИ В ИТМО

27 декабря в Университет ИТМО приехали главные трофеи ХК СКА — Кубок Гагарина и Кубок России. Фан-клуб СКА организовал фотосессию с кубками — поучаствовал даже маскот клуба Барс Тим.

Талисман клуба Барс Тим с Кубком Гагарина и Кубком России

2018 ГОД «КРОНВЕРКСКИЕ БАРСЫ» НА ФАН-ПРОМЕНАДЕ

В марте 2018 года стартовало сотрудничество ФК «Зенит» и ССК «Кронверкские барсы». К этому событию было приурочено открытие зоны Университета ИТМО на «Фан-Променаде» в фойе трибуны В на третьем этаже стадиона «Газпром Арена» перед матчем 1/8 финала Лиги Европы УЕФА «Зенит» — «РБ Лейпциг». На площадке «Барсов» каждый желающий мог сыграть в настольный теннис или хоккей, помериться силами в армрестлинге, прокатиться на виртуальном велосипеде и увидеть зажигательное выступление чирлидеров.

Зона «Кронверкских барсов» функционирует в рамках «Фан-Променада» на постоянной основе, а студенты Университета ИТМО могут выиграть билеты на матчи ФК «Зенит» и принять участие в мероприятиях футбольного клуба.

Чирлидеры ССК «Кронверкских барсов» на фан-променаде перед матчем 1/8 финала Лиги Европы УЕФА «Зенит» — «РБ Лейпциг»

ЖЕНСКАЯ СБОРНАЯ ПО БАСКЕТБОЛУ В ВЫСШЕМ ДИВИЗИОНЕ АСБ

«19 апреля 2018 года женская сборная Университета ИТМО по баскетболу получила путёвку в Высший дивизион АСБ. Соперником «Кронверкских барсов» стал Санкт-Петербургский Государственный Университет. У обеих команд было по 16 побед и одному поражению, а в первом круге «Барсы» уступили СПбГУ очко в гостях.На своей домашнем паркете, в Bars Arena, девушки и в себе разбудили Барсов: с самого начала сборная Университета ИТМО не давала сопернику запугать себя, забивая мячи точными бросками и слаженно работая в защите. Во второй половине игры «Кронверкские барсы» не оставили сборной СПбГУ ни малейшего шанса. «Кронверкские барсы» разгромили СПбГУ со счётом 74:43 и вышли в Высший дивизион АСБ.»

Женская сборная Университета ИТМО по баскетболу. 2018 год

СПОРТИВНЫЕ И КИБЕРСПОРТИВНЫЕ СТИПЕНДИИ ДЛЯ ПЕРВОКУРСНИКОВ В УНИВЕРСИТЕТЕ ИТМО

«В июне 2018 года «Кронверкские барсы» при методический поддержке Федерации компьютерного спорта России запустили первую в России программу поддержки талантливых киберспортсменов — киберспортивные стипендии.

Киберспортсмен ССК «Кронверкские барсы»

Абитуриенты Университета ИТМО получили возможности принять участие в конкурсе портфолио, по итогам которого пять сильнейших киберспортсменов в дисциплинах CS:GO, Dota 2, Hearthstone, FIFA, Overwatch, League of Legends (и некоторых других) получили стипендии в размере 10 000 рублей ежемесячно.

О киберспортивных стипендиях в Университете ИТМО написали TJ, Нож, Лентач и все авторитетные игровые комьюнити.»

С лета 2018 года в клубе работает программа спортивных стипендий для талантливых абитуриентов-спортсменов. Будущие первокурсники бакалавриата Университета ИТМО получили возможность выиграть спортивную стипендию в 10 000 рублей ежемесячно. В программу вошли баскетбол, бадминтон, бокс, волейбол, единобор ства, настольный теннис, спортивный туризм, скалолазание, фехтование, футбол, чирлидинг и другие виды спорта

КРОНВЕРКСКИЕ БАРСЫ НА ITMO.LIVE

7 июля у стен Петропавловской крепости состоялся праздник выпускников ITMO.LIVE, где «Кронверкские барсы» организовали развлекательную зону для студентов, выпускников, родителей и друзей Университета ИТМО с настольным теннисом, стритболом, мини-гольфом и фотозоной со счастливой ногой Акинфеева.

Выпускники Университета ИТМО на площадке ССК «Кронверкские барсы» на празднике ITMO.LiVE

Чемпионат ИТМО по армреслингу 2018-2019 года

КРОНВЕРКСКИЕ БАРСЫ НА ITMO.GO

1 сентября в Александровском парке на празднике ITMO.GO первокурсники первого неклассического тоже сыграли в настольный теннис, хоккей, показали свою силу в армрестлинге, опробовали гребные концепты и смогли сразу записаться на просмотры в секции и сборные команды.

ОТКРЫТИЕ СЕКЦИИ ПАРУСНОГО СПОРТА

В 2018 году в клубе «Кронверкские барсы» начала работу секция парусного спорта. Спортсмены секции изучают технические особенности яхт, технику вязания узлов и основы мореходства. В 2019 году секция приняла участие в парусной регате «Морская миля»

Команда ССК «Кронверкские барсы» на празднике первокурсников ITMO.GO

Спортсмены секции парусного спорта на регате

#ГОТОВЫКПРЫЖКУ: ПРОСМОТРЫ В СЕКЦИИ И СБОРНЫЕ

В сентябре 2018 года «Кронверкские барсы» запустили коммуникационную стратегию «Готовы к прыжку» для продвижения просмотров в спортивные секции среднего уровня и сборные команды Университета ИТМО.

Для проекта был создан специальный дизайн, слоган, запустились онлайн- и офлайн-активности. На просмотры в секции и сборные Университета ИТМО зарегистрировалось около 700 человек.

Афиша просмотров в секции ССК «Кронверкские барсы»

ГАЛА-ВЕЧЕР ССК «КРОНВЕРКСКИЕ БАРСЫ» В ЧЕСТЬ ПЯТИЛЕТНЕГО ЮБИЛЕЯ

25 сентября 2018 года ССК «Кронверкские барсы» отметил пятилетний юбилей. Праздник прошёл в петербургском лофте, куда были приглашены тренеры, менеджеры, спортсмены и те, кто принимал участие в создании спортивного клуба.

Основатели ССК «Кронверкские барсы» Евгений Раскин (слева) и Роман Карпов (справа) задувают свечи на юбилейном торте

На гала-вечере были подведены итоги работы за прошедший год, новичкам сборных команд Университета ИТМО вручили фирменную форму, а лучшие менеджеры, лучшие тренеры и лучшие спортсмены были награждены в рамках проекта «Зал Славы».

Спортсмен по боксу сборной Роман Козлов на Эстафете огня XXIX Всемирной Зимней Универсиады

Далер Кузяев (в центре) со студентами Университета ИТМО

ЭТАП ЭСТАФЕТЫ ОГНЯ XXIX ВСЕМИРНОЙ ЗИМНЕЙ УНИВЕРСИАДЫ

27 октября в Санкт-Петербурге прошёл этап Эстафеты огня XXIX Всемирной Зимней Универсиады. Одним из факелоносцев Эстафеты огня стал Роман Козлов, боксёр сборной «Кронверкских барсов».

АВТОГРАФ-СЕССИЯ ДАЛЕРА КУЗЯЕВА В УНИВЕРСИТЕТЕ ИТМО

Полузащитник ФК «Зенит» и национальной сборной России по футболу Далер Кузяев провёл автограф-сессию в корпусе Университета ИТМО на Ломоносова, 9 и побывал в гостях у «Кронверкских барсов».

ВСЕРОССИЙСКИЙ ФОРУМ ССК РОССИИ

«С 6 по 11 ноября в в Университете ИТМО прошёл Всероссийский форум студенческих спортивных клубов, организованный АССК России и «Кронверкскими барсами». Участниками Форума стали 700 человек из 65 регионов России (250 университетов): председатели студенческих спортивных клубов, руководители структурных подразделений, отвечающих за спорт и физическую культуру в вузах и активисты студенческих спортивных клубов.

Тематикой Форума стал «Прорыв в студенческом спорте», спикерами стали бренд-, ивент- и PR-менеджеры крупных компаний и бизнес-тренеры. На площадках Университета ИТМО во все дни Форума проходили практические занятия, семинары и активности для гостей.

«КРОНВЕРКСКИЕ БАРСЫ» – ЛУЧШИЙ СТУДЕНЧЕСКИЙ СПОРТИВНЫЙ КЛУБ РОССИИ 2017/2018

«Во время Форума прошёл конкурс на лучший студенческий спортивный клуб России. «Кронверкские барсы» попали в шорт-лист всех четырех номинаций: «Лучший ССК», «Медиа-менеджмент года», «Маркетинг и PR года» и «Ивент-менеджмент года». «Кронверкские барсы» победили в трех из четырех номинациях: «Лучший ССК», «Маркетинг и PR года» и «Ивент-менеджмент года».

«Кронверкские барсы» стали трижды подряд лучшим студенческим спортивным клубом России по версии АССК.»

Открытие Всероссийского форума студенческих спортивных клубов России

Команда ССК «Кронверкские барсы» с наградами в номинациях «Лучший ССК», «Маркетинг и PR года» и «Ивент-менеджмент года».

2019 ГОД СБОРНАЯ ПО КИБЕРСПОРТУ ЗАКЛЮЧИЛА СПОНСОРСКИЙ КОНТРАКТ С КОМПАНИЕЙ DOSTAEВСКИЙ

В 2019 году у сборной по киберспорту появился спонсорский контракт с компанией DOSTAEВСКИЙ. В рамках соглашения компания DOSTAEВСКИЙ финансировала участие киберспортивной команды «Кронверкские барсы» в коммерческих турнирах и предоставляла бесплатное питание членам команды во время тренировочного процесса и официальных соревнований.

Сборная по киберспорту в фирменной спортивной форме от компании DOSTAEВСКИЙ

СПОРТСМЕНЫ СБОРНОЙ «КРОНВЕРКСКИХ БАРСОВ» ПО АЛТИМАТУ ВОШЛИ В СОСТАВ СБОРНОЙ РОССИИ

Трое членов сборной по алтимату (Никита Смирнов, Дмитрий Добровицкий и Артём Муратов) вошли в состав юниорской сборной России по алтимату и выступили на Чемпионате Мира в Германии. Сборная России вошла в топ-15 команд турнира.

Спортсмены сборной по алтимату: Дмитрий Добровицкий, Никита Смирнов, Артем Муратов (слева направо)

Спортсменка секции спортивного туризма Александра Букатару на Чемпионате вузов Санкт-Петербурга по альпинизму

СБОРНАЯ ПО СПОРТИВНОМУ ТУРИЗМУ ЗАНЯЛА II МЕСТО НА КУБКЕ ВУЗОВ ПО АЛЬПИНИЗМУ

В 2019 году альпинизм был впервые введен в список видов спорта Чемпионата вузов Санкт-Петербурга. Туристы «Кронверкских барсов», регулярно берущие призовые места на межвузовских турнирах, стали серебряными призёрами Чемпионата в общекомандном зачёте.

Чемпионат по альпинизму проходил в Приозерском районе на скалах близ озера Ястребиное.

Чирлидеры клуба «Кронверкские барсы» на флешмобе в честь победы ФК «Зенит» в РПЛ

ФЛЕШМОБ ЧИРЛИДЕРОВ НА СТАДИОНЕ «ГАЗПРОМ АРЕНА»

В мае 2019 года группа поддержки клуба «Кронверкские барсы» устроила флешмоб на стадионе «Газпром Арена». Гости футбольного матча станцевали вместе с чирлидерами, отмечая победу ФК «Зенит» в Премьер-лиге (РПЛ).

ГАЗПРОМ АРЕНА

СУПЕРФИНАЛ ЧЕМПИОНАТА АССК РОССИИ

Сборные «Кронверкских барсов» по настольному теннису и шахматам стали победителями Суперфинала Чемпионата АССК России.

Сборные «Кронверкских барсов» по настольному теннису и шахматам на Суперфинале Чемпионата АССК России

«КРОНВЕРКСКИЕ БАРСЫ» — СЕРЕБРЯНЫЕ ПРИЗЁРЫ КУБКА СФЛ ПО ПЛЯЖНОМУ ФУТБОЛУ

«Кронверкские барсы» — серебряные призёры Кубка СФЛ по пляжному футболу. Впервые в своей истории Барсы ворвались в финал, выцарапав желанную победу у действующих чемпионов — «Кастильи (Горный университет) — в серии послематчевых пенальти. Трое новичков сделали сборную ещё крепче и уверенней на песке, а Андрей Пендеев, кажется, превратился в пушку для бомбардировки ворот соперника.

Сборная ССК «Кронверкские барсы» по пляжному футболу

Кубок СФЛ по пляжному футболу разыграли четыре студенческие команды, состязания проходили на песке «Нова Арены» в Калининском районе Петербурга.

Кубок СФЛ СПб проводился уже в седьмой раз.

Спортсмены секции черлидинга выступают на сцене праздника «Алые паруса»

ЧЕРЛИДЕРЫ ВЫСТУПИЛИ НА АЛЫХ ПАРУСАХ-2019

«Кронверкские барсы» выступили на главной сцене праздника выпускников «Алые паруса»-2019 на Дворцовой площади.

Сборная Университета ИТМО по мини-футболу на турнире в Португалии

СБОРНАЯ ПО МИНИ-ФУТБОЛУ НА МЕЖДУНАРОДНОМ ТУРНИРЕ В ПОРТУГАЛИИ

Летом 2019 года «Кронверкские барсы» отправились в португальский город Брага на Чемпионат Европы по мини-футболу среди студенческих команд. Путёвку на европейский турнир сборная добыла, став победителем соревнований мужской Серебряной лиги проекта «Мини-футбол — в вузы» в сезоне 2017/18 гг. Соперниками «Кронверкских барсов» на групповом этапе стали сборные Норвежской школы экономики и Университета Камерино (Италия).

Разгромив обе команды, сборная Университета ИТМО в плей-офф стойко выдержала схватку с Университетом Хаэн (Испания), но удача оказалась не на стороне «Барсов»: после серии пенальти со счётом 5:6. По итогам Чемпионата Европы «Кронверкские барсы» заняли шестое место.

ТЕРРИТОРИЯ KRONBARS

В сентябре под слоганом #ТерриторияKronbars прошла промо-кампания просмотров в спортивные секции нашего клуба. На просмотры в секции среднего и профессионального уровней зарегистрировалось больше 1000 студентов Университета ИТМО .

Афиша промо-кампании #ТерриторияKronbars

ОТКРЫТИЕ КЛУБА СПОРТИВНОГО ПОКЕРА

В 2019 году клуб спортивного покера открылся и начал проводить регулярные занятия и соревнования, а осенью турнир по спортивному покеру вошёл в программу мегафакультетской спартакиады #KronbarsGames и вызвал огромный ажиотаж среди студентов Университета ИТМО.

Студенты Университета ИТМО в клубе спортивного покера

Студенты Университета ИТМО на забеге

Анастасия Теребова, спортсменка программы KRONBARS.ATHLETES

ПРОГРАММА KRONBARS.ATHLETES

Осенью в нашем клубе запустилась программа KRONBARS.ATHLETES. Мы поддерживаем атлетов-студентов Университета ИТМО, которые занимаются необычными видами спорта (например, автогонками или водными лыжами) и выступают на высоком уровне. Мы оказываем спортсменам консультационную и методическую поддержку, информационное сопровождение, предоставляем фирменную спортивную форму и помогаем получить спортивную стипендию. Дан старт сотрудничеству клуба с тремя атлетами: Анастасией Теребовой (BMX), Никитой Савоником (автоспорт) и Вячеславом Живаевым (вейкбординг).

СОЗДАНИЕ БЕГОВОГО КЛУБА

Осенью в общежитиях ИТМО появились беговые сообщества. Преимущества беговых клубов при общежитиях: гибкое время и удобное место для тренировок и план тренировок с периодом адаптации для новичков

ВСЕРОССИЙСКИЙ КЛУБНЫЙ ТУРНИР «ПИТЕРСКИЕ ИГРЫ 2019»

С 16 по 20 октября наш клуб при поддержке Федерального агентства по делам молодежи и АССК России провёл Всероссийский клубный турнир «Питерские игры 2019».

Участниками стали ведущие студенческие спортивные клубы со всей

России. «Питерские игры 2019» — это спортивно-образовательный проект, направленный на развитие профессиональных навыков активистов студенческих спортивных клубов России. В рамках проекта прошли мастер-классы с презентацией успешных кейсов по организации спортивных мероприятий, семинары по корпоративной работе, лекции от экспертов и тренинг на командообразование.

Участники Всероссийского клубного турнира «Питерские игры 2019»

5TH WORLD INTERUNIVERSITIES CHAMPIONSHIPS

Победители Суперфинала Чемпионата АССК в Казани — спортсмены сборной по настольному теннису и шахматам — выступили на международном студенческом турнире 5th World InterUniversities Championships в городе Пула, Хорватия.

Спортсмены сборной ССК «Кронверкские барсы» по шахматам на 5th World InterUniversities

Победители киберспортивного турнира по CS:GO в рамках спартакиады #KronbarsGames

МЕГАФАКУЛЬТЕТСКАЯ СПАРТАКИАДА KRONBARS GAMES

Каждый год мы стараемся сделать нашу мегафакультетскую спартакиаду #KronbarsGames ещё интереснее и популярнее — вводим новые дисциплины, придумываем турниры и совершенствуем организацию соревнований.

Спустя всего 4 месяца после старта в сентябре 2019 года #KronbarsGames собрала более 1000 участников — это абсолютный рекорд! В ноябре-декабре 2019 года секция киберспорта «Кронверкских барсов» впервые провела турнир по CS:GO в рамках мегафакультетской спартакиады #KronbarsGames. Победители и участники турнира получили баллы по физической культуре.

Студент Университета ИТМО на открытии Фан-клуба ФК «Зенит»

ПЕРЕЗАПУСК ФАН-КЛУБА ФК ЗЕНИТ

В Университете ИТМО состоялся чемпионский перезапуск Фан-клуба ФК «Зенит». В Университет ИТМО приехал настоящий Кубок Чемпионов России, «Кронверкские барсы» организовали фан-зону с FIFA 19, кикером и чеканкой мяча, викторину и лотерею с призами от ФК «Зенит». Студенты ИТМО стали участниками специальной программы «Поколение Z» и получили клубные карты.

ВЫПУСКНИК ИТМО, ЧЕМПИОН МИРА ПО ПЛЯЖНОМУ ТЕННИСУ НИКИТА БУРМАКИН: «ЧЕРЕДОВАНИЕ УМСТВЕННОЙ И ФИЗИЧЕСКОЙ НАГРУЗКИ — ЭТО И ЕСТЬ ОТДЫХ»

Никита Бурмакин – выпускник факультета компьютерных технологий и управления Университета ИТМО. Все девять лет обучения он регулярно показывал отличные результаты как в учебе, так и параллельно в спорте. Никита с детства занимался теннисом, в университете увлекся волейболом, а позже — перешел в пляжный теннис. Он рассказал ITMO.NEWS, как университетское образование помогает ему в спортивной карьере, планирует ли он вернуться в профессию и какие теплые воспоминания хранит о студенческих годах.

Никита, расскажите, как вы пришли именно к пляжному теннису?

Мой спортивный путь начался в 6 лет, когда я пришел в классический теннис. Трижды я становился чемпионом Санкт-Петербурга в своей возрастной группе, но ближе к концу школы решил уйти из этого вида спорта, потому что в нем невероятно серьезная конкуренция, высокий риск получить травму и очень большие затраты. Если сделаешь ставку на спорт, а в лидеры пробиться не удастся — останешься без нормального образования.

Поэтому в 16-17 лет я сосредоточился на учебе, а уже после поступления в ИТМО решил заняться волейболом. Причем пришел в секцию без опыта, учился игре с нуля. Начинал с запасного в факультетской команде, потом стал ее капитаном, а чуть позже выступал уже за университетскую сборную. Финалом моей волейбольной карьеры стал чемпионат города в составе «Адмиралтейца», мы победили. Но я решил на этом успехе остановиться, потому что понял, что дальше себя в этом виде спорта не вижу.

Во время одного из турниров в центре пляжных видов спорта я увидел пляжный теннис и понял, что для меня это идеальный вариант. Молодое направление в России — что-то от волейбола, что-то от тенниса, к тому же есть возможность исследовать этот спорт, продумывать стратегию. Начал заниматься, а через год уже попал в сборную России и вот уже более 6 лет за нее выступаю.

Какими успехами в спорте гордитесь больше всего?

В свое время я был чемпионом города по теннису, затем по волейболу. Но, конечно, в пляжном теннисе достижения гораздо значительнее. Я двукратный чемпион мира и Европы, Заслуженный мастер спорта, а еще в 2018 году стал первой ракеткой мира, причем это первый случай в истории пляжного тенниса, когда спортсмен не из Италии взял этот титул. В силу того, что Италия — родоначальница этого вида спорта, ее теннисисты из года в год показывали лучшие результаты, так что моя победа имела большое значение для всех спортсменов этого направления.

Вы окончили факультет компьютерных технологий и управления. Вам пригодились университетские знания в спорте?

Да. Хотя, казалось бы, как связан технический вуз и спорт? Но пляжный теннис — это новый вид спорта, именно поэтому в нем есть пространство для исследований и инноваций. И я ко многим тактическим и техническим действиям подходил с позиции теории, исследования: что-то замерял, что-то высчитывал.

Никита Бурмакин на чемпионате мира по пляжному теннису.

Экспериментировал с созданием подходящих моделей элементов игры, то есть делал как раз то, чему нас учили на кафедре вычислительной техники. Удачные модели применяются и помогают мне до сих пор.

Какие самые яркие воспоминания у вас есть со времен учебы в университете?

На самом деле их много. Одно из них — это то, что я вообще поступил в ИТМО. Дело в том, что я учился в гуманитарной гимназии, в совершенстве знал французский язык, хорошо владел английским и разбирался в гуманитарных предметах, но поступать решил именно в ИТМО, в

технический вуз. Хотя на тот момент у меня не было обширных знаний ни по информатике, ни по физике, ни по математике. Но я понял, что это важнее для меня, что мне недостает этого для развития и кругозора. Так что, несмотря на пробелы по этим предметам, я за последние 1,5-2 года школы активно начал готовиться к их сдаче. И в итоге поступил. Это были яркие эмоции, хотя потом, когда начал учиться, было достаточно тяжело, у меня был стресс. Первое время получал тройки, но в итоге во всем разобрался, пересдал и окончил бакалавриат с красным дипломом. Еще помню первый семестр, когда я стал отличником, — было шикарно.

Есть воспоминания и о студенческом спорте. Когда я пришел на первый курс, то команды по теннису в ИТМО не существовало, и я собирал ее по крупицам, игроков практически не было. Было тяжело, но мы все-таки открыли секцию, кого-то приходилось учить играть, долгое время мы не могли собрать полностью укомплектованную команду из 6 человек. Тем не менее, мы с первого раза поднялись из более слабой второй группы в первую, а на третьем курсе сотворили чудо и выиграли чемпионат вузов города! Мы победили вопреки ожиданиям нескольких более именитых команд. У нас был огромный энтузиазм и желание бороться. Вообще, счастливых моментов было много, так что я очень благодарен вузу и вспоминаю только хорошее.

Как ты все успевал?

Я делал так: приходил с утра в университет, занимался всеми предметами, подтягивал то, что нужно, затем посещал лекции, делал домашние задания до вечера, а потом шел на тренировку. Ничем другим я практически не занимался, в тусовках не участвовал, в кино не ходил, режим не нарушал. Но зато учеба и спорт у меня были в полном объеме.

С утра до вечера в университете? А как же отдых?

Меня еще отец всегда учил, что физическая деятельность является отдыхом от умственной работы. А в сочетании с нормальным режимом эта схема самодостаточна. Одно другому отлично помогает, особенно физическая нагрузка умственной деятельности. Тот, кто только сидит за учебой, упускает здоровье. Тут перегибать палку нельзя.

Сейчас вы занимаетесь исключительно спортом: тренировки, турниры, чемпионаты. А Вы когда-то работали по профессии?

Да, начиная со старших курсов, всю аспирантуру и еще один год после окончания вуза — успел поработать. Но потом, к сожалению, график стал настолько насыщенным, что я уже не мог совмещать работу и спорт. А в силу того, что в теннисе у меня были хорошие результаты, победы, стало ясно, что надо продолжать в этом направлении развиваться.

Не жалеете, что оставили работу по специальности?

Жалею, конечно, но время еще есть. Все-таки спортивная карьера рано или поздно заканчивается.

Мне сейчас 30, весь пляжно-теннисный мир мечтает о включении этого вида спорта в программу Олимпийских игр. Это может произойти в 2028 году, мне тогда будет 39 лет. Решение будет принято через 4 года, до этого времени я обязан доиграть. Если пляжный теннис не войдет в олимпийские виды спорта, то я с удовольствием вернусь в профессию, потому что моя специальность мне нравится, опыт работы есть, да и все у меня на этом поприще получалось.

И очень хочу вернуться в ИТМО. Дело в том, что я страдаю из-за того, что не защитил кандидатскую диссертацию. Я отучился в аспирантуре три года, сдал все экзамены на пятерки, сделал необходимое количество публикаций, даже начал писать диссертацию, но времени не хватило ее закончить. Надеюсь, что рано или поздно смогу к этому вернуться.

Антонина НИКУЛИНА

ITMO.NEWS 12 декабря 2019 года

II МЕСТО В КУБКЕ ВУЗОВ САНКТ-ПЕТЕРБУРГА

Главное спортивное достижение нашего клуба в 2019 году — серебро Кубка вузов!

Впервые наши спортсмены вошли в топ-3 рейтинга этого соревнования. Сборная по алтимату впервые выступила на Кубке вузов и завоевала два первых места — в мужском и женском дивизионах. В 2019 году в программу Кубка вузов был включён альпинизм — и наши туристы взяли в этой дисциплине серебряные медали. «Барсы» стали первыми в армрестлинге, бадминтоне, джиу-джитсу, мини-футболе и горном туризме.

В Чемпионате по горному туризму приняли участие 16 ВУЗов, а количество участников превысило все наши ожидания, их было более 100 человек.

2020 ГОД
КАЛЕНДАРЬ KRONBARS 2020

Тема проекта — напряжение и усилие спортсменов на пути к победе. Для календаря отсняли 12 тематических кадров, а в качестве моделей выступили спортсмены клуба. На страницах календаря запечатлены фехтование, баскетбол, кроссфит, чирлидинг, большой теннис, регби, пляжеый волейбол, плавание, спортивная акробатика, бокс, армрестлинг и хоккей.

Календарь вышел лимитированной серией в 40 экземпляров. Партнёрами проекта стали фотопространство POLYGON Photo Manufactory, спортивный комплекс NOVA ARENA, спортивный клуб Sport Palace и футбольный центр Estadio

Кадр из календаря #KRONBARS2020. Модель: Екатерина Гиоргобиани

ЖЕНСКАЯ СБОРНАЯ ПО АКАДЕМИЧЕСКОЙ ГРЕБЛЕ СТАЛА СИЛЬНЕЙШЕЙ СТУДЕНЧЕСКОЙ КОМАНДОЙ РОССИИ

Студенческая гребная лига досрочно завершила Зимний чемпионат. По итогам первое место в общекомандном зачёте заняла женская сборная Университета ИТМО. Такого потрясающего результата команда добилась меньше, чем за год.

Проект онлайн-физкультуры KRONBARS. ONLINE попал в шорт-лист профессиональной премии в области спортивного маркетинга MarSpo Awards. Наш клуб стал одним из лучших среди 25 претендентов на попадание в шорт-лист премии в этой номинации.

Фотография на память команды ССК «Кронверкские барсы» после награждения: в номинациях «Лучший маркетинг», «Лучший медиаменеджмент», «Лучший отборочный турнир Чемпионата АССК России» и «Лучшая реализация Чемпионата АССК России 2019-2020»

ЛУЧШИЙ СТУДЕНЧЕСКИЙ СПОРТИВНЫЙ КЛУБ РОССИИ В ЧЕТВЁРТЫЙ РАЗ

«Кронверкские барсы» в четвёртый раз стали победителями конкурса АССК России «Лучший студенческий спортивный клуб».

Наш клуб получил золотые награды в номинациях «Лучший маркетинг», «Лучший медиаменеджмент» и «Лучший отборочный турнир Чемпионата АССК России», бронзовую награду в номинации «Лучшая реализация Чемпионата АССК России 2019-2020». Генеральный менеджер клуба Дмитрий Русанов стал победителем в номинации «Лучший студенческий спортивный маркетолог».

Спортсменки женской сборной по академической гребле ССК «Кронверкские барсы»

2021 ГОД
«СПОРТ В УНИВЕРСИТЕТЕ БУДУЩЕГО»

В рамках празднования Дня рождения ИТМО состоялась открытая дискуссия «Спорт в университете будущего» со звездными гостями, приуроченная одновременно к пятилетию клуба академической гребли и дню рождения вуза.

Круглый стол «Спорт в университете будущего». Санкт-Петербург, ИТМО, ул. Ломоносова, д.9. 23 марта 2021 года

«Мы решили совместить два этих повода и пригласили принять участие в торжественных мероприятиях выпускника университета Валентина Петровича Занина. Он - чемпион Европы по академической гребле, участник Олимпийских игр 1956 и 1960 годов.

Валентин Занин выступает во время круглого стола. Санкт-Петербург, ИТМО, ул. Ломоносова, д.9. 23 марта 2021 года

Алексей Копыть — основатель и генеральный менеджер студенческого гребного клуба «Кронверкские барсы», член сборной команды, выступает во время круглого стола. Санкт-Петербург, ИТМО, ул. Ломоносова, д.9. 23 марта 2021 года

Сегодня он - успешный бизнесмен, занимается развитием железных дорог на магнитной подушке, а еще активно поддерживает студентов. Мы также пригласили вице-президента студенческой гребной лиги Виктора Сергеевича Яновского и провели открытый диалог о перспективах студенческого спорта», — рассказывает Людмила Цой, менеджер центра организации творческих и корпоративных проектов.

ВЕЛОПРОГУЛКА С РЕКТОРОМ 13.0

26 мая 2021 года прошла тринадцатая велопрогулка с ректором Университета ИТМО Владимиром Николаевичем Васильевым. Несмотря на сильный дождь и ветер семья ИТМО собралась в парке на Елагином острове и прокатилась по одному из красивейших городских веломаршрутов.

О КЛУБЕ

«Кронверкские барсы» — это спортивный клуб Университета ИТМО.

Здесь - 80 секций по 50 видам спорта, два собственных спортивных комплекса, тренажёрные залы и база отдыха «Ягодное» с коттеджами на берегу озера.

Здесь можно гармонично сочетать тренировочный процесс и учебу в престижном вузе.

«Кронверкские барсы» — пятикратный обладатель звания «Лучший студенческий спортивный клуб России».

Глава 5. СПОРТИВНО-ОЗДОРОВИТЕЛЬНЫЙ ЛАГЕРЬ «ЯГОДНОЕ»

ЯГОДНОЕ

История развития спортивного движения Университета ИТМО без сомнения была бы неполной без раздела, посвященного деятельности спортивных лагерей ЛИТМО-ИТМО и ЛТИХП-СПбГУНиПТ, которые находятся в Ленинградской области.

Так, в поселке Ягодное Приозерского района Ленинградской области в 1959 году начал свою работу спортивно-оздоровительный лагерь ЛИТМО. Позже его так и назвали «Ягодное».

На волейбольной площадке спортивного лагеря ЛИТМО. Ленинградская область. 1958 год. Фото выпускницы ЛИТМО 1975 года Аллы Кричевской

КРАТКАЯ ИСТОРИЯ «ЯГОДНОГО»

В 1958 году заведующий кафедрой физического воспитания Н.Ф. Пашковский поручил старшему преподавателю кафедры Э.В. Лоргусу выбрать место для организации спортивного лагеря. Э.В. Лоргус вместе с генерал-майором в отставке А.Ф. Машошиным отправились на поиски такого места. Они выбрали место на 69-м км Сосновского направления и провели там первый спортивный выезд. Но оказалось, что эти места уже отданы под организацию садоводства. Лагерь пришлось свернуть и продолжить поиски.

В начале лета 1959 года Э.В. Лоргус начал активное освоение участка земли на берегу оз. Берестовое. Официально 5 июля 1959 года считается днём основания лагеря, который стали называть «Ягодное» только через два года.

Палатки для проживания, баскетбольная и волейбольная площадки, гимнастический городок, ямы для прыжков - что ещё нужно для спортивного отдыха!

Меняются времена и люди, сменяют друг друга поколения, а в Ягодном все неизменно чувствуют себя как дома. Как случилось, что из кусочка соснового леса возникло место, в которое целых 60 лет хочется приезжать и приезжать?

Чтобы что-то возникло, надо чтобы кто-то это организовал. Дальше - строки о руководителях лагеря. Каждый привносил сюда свою уникальность, своё настроение, свою душу. Давайте познакомимся с ними.

При первых начальниках лагеря в 1960-е годы: **Амбарове Эдуарде Хореновиче** (тренер по лёгкой атлетике) – при нём началось строительство спортивной площадки, **Гаврилове Викторе Ивановиче** (тренер по волейболу) - сейчас ему за 80 лет, лагерь был строго спортивный, руководители – тренеры по разным видам спорта и всё внимание было направлено на развитие спортивной инфраструктуры.

На торжественной линейке, посвященной открытию летнего сезона, рапорт принимает начальник спортивного лагеря Э.Х. Амбаров. 1959 год

Торжественное построение спортсменов на открытии сезона лагеря.
Поселок Ягодное, Ленинградская область.1965 год.
Фотограф З. Степанова

Начальник лагеря С.А. Шухман сдает рапорт проректору ЛИТМО по науке профессору Сергею Александровичу Майорову в спортлагере «Ягодное». Ленинградская область. 1970 год.
Фото З.К. Степановой

В следующем десятилетии руководство также брали на себя преподаватели-профессионалы спорта:

1970 год - **Шухман Семён Аркадьевич** (тренер по лёгкой атлетике),

1971 год - **Мошков Николай Александрович** (тренер по футболу),

1972 год - **Гликин Семён Михайлович**, тренер по вольной борьбе.

Идея открытия секции по борьбе в ЛИТМО была его инициативой. С.М. Гликин воспитал 15 мастеров спорта. Его ученик Юрий Цатурян стал трехкратным чемпионом мира по вольной борьбе.

«*Я благодарю Бога за то, что мне довелось работать в ЛИТМО. Все, что случилось в то время, до сих пор является стимулом жить дальше*», – признаётся тренер.

1973 – 1988 г. **Лоргус Эдуард Владимирович** - легенда Ягодного, основатель лагеря и его бессменный сотрудник. Именно он нашёл это удивительное место и организовал тут спортивный лагерь. Жил и работал здесь с 1958 года в разных должностях и до конца жизни. Во время ВОВ, Э.В. Лоргус участвовал в боях за Берлин и в освобождении Праги. Награждён Орденом Великой Отечественной войны, медалями за «Победу над Германией в ВОВ 1941-1945 гг.», «За взятие Берлина», «За освобождение Праги» и многими юбилейными медалями.

Эдуард Владимирович любил лагерь всей душой и делал всё возможное, чтобы это место развивалось. При нём вместо палаток выросли маленькие шиферные домики, а также началось капитальное строительство всех кирпичных зданий. По причине этого строительства, всего один раз за всю историю Ягодного, не было летней смены, в 1980 году.

В 90 лет он катался на коньках по замёрзшему Берестовому озеру, в 92 года водил машину и всегда был готов помочь. Эдуарда Владимировича не стало 12 мая 2018 года.

Начальник спортивно-оздоровительного лагеря «Ягодное», преподаватель кафедры физвоспитания Э.С. Лоргус во время строительства новых домиков. Ленинградская область, Карельский перешеек. 1981 год.

Проректора ЛИТМО Георгий Кузьмич Шеремет и Леонид Федорович Порфирьев (первый ряд), заведующий кафедрой физвоспитания Н.Ф. Пашковский, преподаватели Н.В. Ефимов, В.З. Рекин и др. в спортлагере «Ягодное». Ленинградская область. 1975 год. Фото З.К. Степановой

1989 – 1991 г. - **Рекин Владимир Захарович** (тренер по гимнастике). Самый известный человек в лагере. Вырастил не одно поколение ягодников. Работал в качестве начальника, тренера, коменданта и просто незаменимого человека. Гимнастика, шашки, шахматы, видсёрфинг, лодки, бильярд - кажется, не существует того, чего не умеет Владимир Захарович. В лагере - с 1958 года и по сегодняшний день.

И продолжается эпоха руководителей-спортсменов:

1992 год - **Петухов Анатолий Алексеевич** (тренер по зимнему двоеборью),

1993 – 1994 гг. - **Захваткин Евгений Николаевич** (тренер по лыжам),

1995 – 2002 годы - **Евсеенко Александр Петрович** (сотрудник военной кафедры, капитан 2 ранга).

Он открыл новую эпоху - эпоху руководителей-военных. Именно с приходом Александра Петровича жизнь в лагере заиграла новыми красками. К спорту прибавилась активная творческая жизнь: грандиозные праздники, спектакли, вечера поэзии, приглашённые актёры театра и кино - новый виток развития Ягодного, который поддерживается до сих пор. Время выездов военной кафедры Университета. Эффектные праздники Дня военно-морского флота и военная дисциплина.

2003 – 2004 г. - **Прожерин Вадим Геннадьевич** (сотрудник военной кафедры, капитан 1 ранга).

Продолжается время выездов военной кафедры Университета. Дисциплина, уважение к студентам и преподавателям, атмосфера интеллигентности и порядка. В это время начали делать спортивный зал.

2005 – 2016 г. - **Громова Ирина Владимировна.** При Ирине Владимировне в лагере произошло множество событий. В 2008 году построили летние домики, строительство шло при активном участии студенческих стройотрядов. Ирина Владимировна открыла традицию ежегодного праздника середины лета под названием «Ягодный экватор». В 2010 году лагерь пережил ураган, уничтоживший на территории разные постройки и более 300 сосен. В 2016 году были построены новые домики с удобствами, и лагерь обрёл новые возможности для жизни.

При Ирине Владимировне сформировалась команда людей, беззаветно любящих Ягодное и во всём помогающих лагерю: по хозяйству, благоустройству, организации мероприятий и пр. Во всех соревновани активно участвовали студенты, сотрудники и дети сотрудников.

2017 г. лето - **Шеховцова Марина Александровна.** Марина Александровна очень многое сделала для Ягодного, и не только в качестве руководителя. При ней открылась новая столовая с видом на озеро, и лагерь перешёл на круглогодичное функционирование. Она систематизировала основные процессы работы лагеря: в хозяйственной, финансовой и творческой сферах. Она же «вырастила» следующее поколение администрации.

Марина Александровна в Ягодном - давно и всегда была (и есть) незаменимым человеком во всём, что касается работы лагеря. Она вела секцию для детей по гребле (а их в то время было до 40 человек), вела концерты и праздники, готовила номера с детьми и взрослыми, при этом, если возникали вопросы по хозяйству- тоже к ней.

С 2017 года - **Кузнецова Марина Львовна.** Время круглогодичного функционирования лагеря и командной работы. Тандем Кузнецова-Усикова (зам. директора Юлия Александровна Усикова) и студенческий клуб «Ягодка» организуют мероприятия и проекты, активно участвуют в благоустройстве и развитии Ягодного.

ЯГОДНЫЕ ЛЮДИ

В Ягодном каждый человек имеет огромное значение. Но есть те, кто постоянно отдавал и отдаёт лагерю бесконечное количество времени, сил, энергии. Каждый из этих людей внёс ощутимый вклад в поддержание и развитие лагеря, и то, что мы видим сейчас, во многом результат их щедрости и труда. Эти страницы - о них. Здесь нет иерархии и строгой хронологии. Мы не перечисляем заслуги этих людей, потому что никакой книги на это не хватит. Мы просто от всего сердца благодарим этих людей.

В первую очередь, спасибо тем, кто придумал организовать лагерь в этом удивительном месте.

Инициаторами создания спортивной базы на Карельском перешейке в 1959 году были администрация и руководство кафедры физической культуры и спорта ЛИТМО:

Пашковский Николай Федорович, заведующий кафедрой ФК и С,

Лоргус Эдуард Владимирович, ст. преподаватель каф. ФК и С;,

Заведующий кафедрой физвоспитания Н.Ф. Пашковский (слева) рядом с ним проректор ЛИТМО Г.К. Шеремет в спортлагере «Ягодное». Ленинградская область, 1961 год. Фото З.К. Степановой

Гликин Семен Михайлович, ст. преподаватель каф. ФВиС.

Машошин Андрей Фёдорович, генерал майор, участник боевых действий на «Невском пятачке» - легендарная личность: участник 1-й Мировой войны – полный Георгиевский кавалер, участник Гражданской войны. Награжден орденом Красного Знамени. О храбрости, крутом нраве, боевом опыте его среди бойцов ходили легенды.

Микеров Василий - главный бухгалтер ЛИТМО

Макеев Пётр Николаевич, начальник Научно-исследовательского сектора (НИС) ветеран Великой Отечественной войны, был награжден орденом Отечественной войны (2 степени) и 5

Макеев Петр Николаевич

Шеремет Георгий Кузьмич - зам. директора по АХЧ (в период 1943-61 годы), впоследствии, проректор по административно-хозяйственной деятельности ЛИТМО (1961-71 годы), а затем проректор по финансово-хозяйственной деятельности (1971-80 годы),

Васильев Владимир Николаевич - ректор Университета ИТМО**.** Владимир Николаевич на протяжении многих лет поддерживал лагерь, как в трудные девяностые, так и в начале двухтысячных годов, когда многие студенческие базы ВУЗов стали ветшать и постепенно закрываться. Спортлагерь «Ягодное» не только выжил, но и каждый год проводил традиционные студенческие смены. Именно благодаря ректору В.Н. Васильеву мы видим домики с удобствами, столовую с тёплым полом и весь обновлённый облик лагеря.

Машошин Андрей Фёдорович

Во время студенческого кросса сопровождают соревнования (слева направо): заведующий кафедрой физического воспитания Н.Ф. Пашковский, заместитель декана радиотехнического факультета Андрей Владимирович Казак, заместитель директора института Василий Павлович Дедюлин и главный бухгалтер ЛИТМО Василий Иванович Микеров. Ленинград. 1958 год. Фотограф З. Степанова

Фотография на память о выездном заседании ректората НИУ ИТМО в спортивно-оздоровительном лагере «Ягодное», справа налево: (сидят) председатель совета ветеранов Вячеслав Сергеевич Кулагин, проректор Юрий Леонидович Колесников, ректор Владимир Николаевич Васильев, директор лагеря Ирина Владимировна Громова; сотрудник лагеря, ветеран Великой Отечественной войны Эдуард Владимирович Лоргус; (стоят) начальник хозяйственного отдела Михаил Александрович Шеховцов, директор студенческоо общежития Филип Евгеньевч Войтон, декан факультета иностранных учащихся Юрий Петрович Котельников, декан факультета компьютерных технологий и управления Алексей Алексеевич Бобцов, проректор Николай Рудольфович Тойвонен, декан гуманитарного факультета Сергей Константинович Стафеев, председатель профсоюзного комитета сотрудников Лев Григорьевич Муханин, проректора Алексей Геннадьевич Шалковский и Алекандр Иванович Дорофеев, декан факультета телекоммуникационных систем Сергей Эдуардович Хоружников, проректор Александр Николаевич Семенов и профессор Вячеслав Борисович Карасев. Ленинградская область, 2010 год

ХОРОШИЙ ЭТО БЫЛ ОТДЫХ

Каждое утро, ровно в семь, тишина соснового бора нарушается резкими металлическими ударами: это ночной дежурный по лагерю бьёт подъем, мерно ударяя булыжником по подвешенному между двумя деревьями ободу автомобильного шасси.

7 часов 10 минут - и перед палатками четкой шеренгой выстроились на зарядку загорелые юноши и девушки - спортсмены нашего института. Так в спортивном лагере ЛИТМО начинается новый день. На зарядке можно безошибочно определить представителей самых различных видов спорта. Вот, положив ногу на сосновую жердь, «тянутся» гимнасты; вытащили свои гири борцы; запрыгали на одной ноге друг за другом легкоатлеты; взяв в каждую руку по блину от штанги, имитируют бег неутомимые лыжники. После зарядки - купание, завтрак и самый торжественный момент дня - утренняя линейка. Отдан рапорт, и начальник лагеря Э.В. Лоргус объявляет наряды на работу. Дел много - стучат топоры на строительстве столовой и кухни, прыгнул в воду за потерянным молотком строитель вышки для прыжков, привязав себя к сосне, гимнасты приколачивают на шестиметровой высоте планку для гимнастических колец.

Обед, отдых, и снова труд - время вечерней тренировки...

Да, время, проведенное в спортлагере, не пропало даром. Об этом говорит не только отличная спортивная форма тех, кто был там, но и спортивная площадка, и хозяйственные постройки, и целый штабель заготовленного на будущее лето строительного материала. Все было бы хорошо в это лето в лагере: и место на живописном озере выбрано замечательное, и лето выдалось такое, о каком и мечтать не приходилось, - если бы... Целый месяц простояла во дворе института машина, которая была предназначена для лагеря и очень нужна там. Уехал в Лужский район лагерный патефон - долгое время не было у нас музыки. Деньги лагеря были переведены в такой магазинчик, где очень редко можно купить что-нибудь, кроме макарон, риса и манной крупы...

Учесть все это, да еще составить четкий план работ на будущее лето - и в лагере 1960 года будет совсем все хорошо.

Е. ТРОФИМОВ

Опубликовано в газете «Кадры приборостроению» от 1 сентября 1959 года

СРЕДИ СОСЕН И ЕЛЕЙ

Желающих попасть в спортлагерь оказалось гораздо больше, чем смогла удовлетворить лагерная комиссия. Такая тяга студентов пронести свой отдых летом в условиях спортлагеря понятна. Во-первых, спортсменов в нашем институте много. Во-вторых, и тем, кто не показывает хороших результатов в спорте, но любит спорт, и тем, кто хочет поправить свое здоровье, очень полезно побывать в коллективе спортивной молодежи, пожить в чудесном хвойном лесу, на берегу живописного и теплого озера. Именно в таком месте был расположен спортлагерь ЛИТМО. Если говорить только о природных условиях, то, пожалуй, трудно найти место более благоприятное для лагеря, чем то, которым располагали мы.

Естественно, что в лагерь были отобраны лучшие студенты (112 чел. в первую смену и 55 чел. во вторую), и это в некоторой степени предопределило в целом надлежащую дисциплину в спортлагере. А последнее дало возможность провести очень много интересных мероприятий. Лагерная жизнь была исключительно обильно насыщена спортивными соревнованиями, матчевыми встречами со спортлагерями других вузов — нашими соседями; интересными многодневными походами с физической работой по благоустройству лагеря; работой в соседнем совхозе с тренировкой и катанием на лодке, купанием и художественной самодеятельностью, дежурством и организационным досугом. Даже такое беглое перечисление мероприятий дает ясное представление, что скучать в спортлагере за 24 дня просто не хватало времени. Это и входило в планы руководства лагеря. Насколько удалось все это осуществить, и понравился ли лагерь участникам - об этом расскажут они сами. Мне, как начальнику лагеря, подводя итоги работы спортлагеря, хочется подчеркнуть положительные стороны и заострить внимание на недостатках, имевших место.

Положительным моментом в организации спортлагеря явилось то, что к непосредственному руководству лагерной жизнью были привлечены сами студенты (совет командиров во главе с председателем). Правда, как в первой, так и во второй смене он оказался не очень активным, недостаточно сильным. Видимо, не так просто руководить людьми, а к этому должны приучаться будущие инженеры - руководители производства. Лагерь для этого прекрасная школа.

Хорошо справились со своими обязанностями командиров отделений Е. Трофимов и И. Херуимова. Их отделения были признаны лучшими в 1-ю и 2-ю смены. Кстати, такое стимулирование работы отделений, мне кажется, дало известный аффект. Его нужно продолжать и в будущем. Видимо, с каждым годом популярность спортлагеря будет возрастать. Намного можно улучшить лагерные условия, когда участок будет закреплен за нашим институтом. Полезным было бы на этой территории выделить специальный участок для отдыха сотрудников института.

Остается только напомнить всем, кто собирается поехать в спортлагерь на будущий год, что спортивно-оздоровительный лагерь имеет свою специфику. Его не следует рассматривать как место для пассивного отдыха и не как учебно-тренировочный сбор. Новички будут и тренироваться, и работать, и принимать активное участие во всех других делах лагеря.

Э. АМБАРОВ, начальник лагеря

Опубликовано в газете «Кадры приборостроению» от 13 сентября 1960 года

«Под парусом» на озере Берестовое. Спортлагерь «Ягодное», Ленинградская область, 1960 год

Столовая в спротлагере «Ягодное». Ленинградская область, 1963 год

ПОЕЗЖАЙТЕ, НЕ ПОЖАЛЕЕТЕ

В августе этого года мне довелось 12 дней провести в спортивном лагере нашего института. 12 дней - срок небольшой. И не скрою, решив отдыхать в лагере впервые в жизни, меня одолевало сомнение: оправдаются ли мои надежды, не получится ли так, что отпуск прошел напрасно. Но едва мы приехали та место, как все сомнения рассеялись. Первое ознакомление с лагерем и его окрестностями оставило самое наилучшее впечатление. Лагерь расположен в живописном уголке Карельского перешейка, на берегу очень красивого оэера. Кругом золотые стволы великолепного соснового бора. Если переплыть на лодке или обойти озеро кругом, то на другом берегу можно увидеть высокие, то с крутыми, то с отлогими склонами горки. Эти места были излюбленными у грибников и ягодников. Белые грибы, красные, подберезовики, брусника привлекали сюда многих отдыхающих.

Время, проведенное в лагере, оставило неизгладимое впечатление. Жизнь в палатке, утреннее и вечернее купание в озере, вода которого бодрит и ласкает, вечера, проведанные у костра, все это полно романтики и очарования.

В лагере были проведены спортивные встречи с другим спортлагерем, лодочный 3-дневный поход, прощальный костер-карнавал и др. Все это оставило как у студентов, так и у отдыхающих хорошее впечатление.

Уезжая из лагеря, было жаль расставаться с сосновым бором, озером, ставшей уже родной палаткой.

И тем, кому представится в будущем возможность побывать в нашем студенческом спортивном, мне хочется сказать: «Поезжайте, не пожалеете»

О. СМИРНОВА, сотрудник института

Опубликовано в газете «Кадры приборостроению» от 13 сентября 1960 года

(На снимке слева)
Дом не тронут — и может
и руки
И коснуть до будущей зимы
Любовью клеть и науки:
Без такого жить не можем
мы!

Среди сосен и елей

Желающих провести в спортлагере выходных гораздо больше, чем смогли разместить лагерная комнатка. Таких тяга студентов провести свой отдых летом в условиях спортлагеря понятна. Во-первых, спортсмены в нашем институте много. Во-вторых, и тем, кто не показывает хороших результатов в спорте, не любит спорт, и тем, кто хочет поправить свое здоровье, очень полезно побывать в коллективе спортивной молодежи, пожить в чудесном хвойном лесу, на берегу живописного и теплого озера. Именно в таком месте был расположен спортлагерь ЛИТМО. Если говорить только о природных условиях, то, пожалуй, трудно найти место более благоприятное для лагеря, чем то, которым располагали мы.

Естественно, что в лагерь были отобраны лучшие студенты (112 чел. в первую смену и 53 чел. во вторую), а это в некоторой степени предопределяло и более выдающуюся дисциплину в спортлагере. А последнее дало возможность провести очень много интересных мероприятий. Лагерная жизнь была исключительно обильно насыщена спортивными соревнованиями, математическими встречами со спортсменами других вузов — нашими соседями; интересными многодневными походами с физической работой на Благоустройству лагеря; работой в составе команд с тренировкой в каноэ на лодке, купанием и художественной самодеятельностью, дежурством в организационном штабе. Даже такое бедное перечисленное общих интересов дает даже представление, что трудно в спортлагере за 24 дня просто не хватало времени. Это и вызвало в планы руководства лагеря. Насколько удалось все это осуществить и понравился ли лагерь участникам — об этом расскажут они сами. Мне, как начальнику лагеря, полезно итоги работы спортсмена, хотелось подчеркнуть положительные стороны и достигнуть изменения на недостатках, имеющихся есть.

Большинство занятий в организации спортлагеря являлось то, что в непосредственному руководству лагерной жизнью были привлечены сами студенты (совет командиров во главе с председателем). Правда, так в первой смене он оказался не очень активным, недостаточно сказался. Видимо, не так просто руководить людьми, а в этому должны приучаться будущие инженеры-руководители производства. Лагерь для этого прекрасная школа. Хорошо справились со своими обязанностями командиров отделений Е. Трофимов и Н. Хетагурова. Из отделения были приняты лучшие в 1-ю и 2-ю смены. Кстати, такое стимулирование работы отделений, мне кажется, дало положительный эффект. Его нужно продолжать и в будущем. Видимо, в каждом году возрождается спортлагерь. будет расширяться. Именно можно улучшить лагерные условия, когда участок будет закреплен за нашим институтом. Полезным было бы на этой территории выделить специальный участок для отдыха сотрудников института. Остается только напомнить всем, кто собирается поехать в спортлагерь на будущий год, что спортивно-оздоровительный лагерь имеет свою специфику. Его не следует рассматривать как место для постоянного отдыха и не как учебно-производственный сбор. Поэтому будут и тренироваться, и работать, и принимать активное участие во всех других делах лагеря.

Э. АМБАРОВ,
начальник лагеря

Поезжайте, не пожалеете

В АВГУСТЕ этого года мне довелось 12 дней провести в спортивном лагере нашего института. 12 дней — срок небольшой. И на первое, решая подвести в лагере порядок в жизни, мне одновременно сомнение: окружающие меня ладонь, не получится ли так, что опять кроме вопросов. Но еще мы приехали на место, как все сомнения рассеялись. Порядок наводили с детским и организаторским остроумием самые лучшие Карельского перешейка, на берегу очень красивого озера. Крутые высокие сосны возвышались по берегу. Если переходить на сторону, то на другом берегу можно увидеть выжженные, то с отлогим, то с отлогим склоном горы. Эти места были колыбелью у требовать в мощность. Белые грибы, красные, необыкновенные, бруснику приносили сюда многие отдыхающие.

Время, проведенное в лагере, оставило незабываемые впечатления. Жизнь в палатке, утренняя и вечерние купания в озере, наши вечерние беседы в лесу, вечера, проведенные у костра, все это полно романтики и очарования.

В лагере были проведены спортивные встречи с другими спортлагерями, лодочный 3-дневный поход, прощальный вечер-концерт и др. Все это оставило как у студентов, так и у руководителя хорошие впечатления.

Уходя из лагеря, было жаль расставаться с соснами, берегом, озером и стоящей уже редкой палаткой.

И так, кому представится в будущем возможность побывать в таком студенческом спортивном, все хочется сказать: «Поезжайте, не пожалеете».

О. СМИРНОВА,
сотрудник института.

Курс: норд

В КОНЦЕ второй смены в лагере был организован трехдневный поход на лодках. В нем принял участие многие студенты-спортсмены.

Погрузившись в Лодоме на лодки, мы разделились на два отряда. Один из них, в котором насчитывалось 12 лодок, под командой Э. В. Дорогуш направился на север к Балахлинскому озеру; другой, меньший отряд, под командой А. И. Алексеева пошел на запад — по Вуоксе.

Я был в первом отряде.

Пройдя с полчаса на веслах, мы решили воспользоваться сильным попутным ветром. В качестве парусов были использованы одеяла. Получилу матчей служили сами ребята. Представьте картину: в лодке стоит парень и держит одеяло за верхние углы, а девушка держит за нижние (в лодке было по два человека). На первой же стоянке эта система была усовершенствована: появились мачты, рея, шкоты, слеги, как у настоящих мореходов. Хорошей погоды, и, видимо, паруса, мы двинулись дальше.

После остановки на обед нам не повезло: пошел дождь. Возвращаться нам не хотелось, и пока мы решали подходящее место для ночлега, все уже и промокли, и замерзли.

Выяснив, разведав костер, поставили палатки, приняты все меры для того, чтобы согреться. И хотя еще не поев толком, что мало всем хотелось: использовать событие перешли дня.

Я думаю, что никто из участников похода не забудет первого вечера. В палатке спали 18 человек (в лагере в такой палатке жили по 5—6 человек). Но, как говорится, в тесноте — да не в обиде. Утром эту ночь вспоминали только со смехом.

Оставив неуютный каменистый остров, мы пошли дальше. Погода теперь сопутствовала туристам. Мы любовались красивыми видами. Карельский перешеек. На стоянках я в ход много фотографировали. В 25 километрах от базы мы повернули обратно.

Ветер уже не помогал нам. «Парусы» были сушены, и наши мачты, похожие на колдовские кресты, четко выделялись на окружающем фоне.

На последнем большом привале убой всех рыбаков, были четырехлетка, в которой было пятьдесят пять, что после нее не вышли с разностными руками. На «завтрак» этой уже Николай Рыжов утверждал, что перед всем не молодеет.

Вечером третьего дня два отряда благополучно прибыли на базу. В хоте на руках были мозоли, немного болели спины, все оставшиеся дождливо складом и еще долго о нем вспоминали.

А. ЛЕВ,
студент 302-й группы

НА СНИМКЕ: участники лодочного похода на привале.
Фото автора

Плещутся на дорожке сосны.
И стоит и фонтан, как всегда,
Несут победу Пьяный.
И дружно грянули готовы:
С Пятовой полно воды!

Нельзя обеда не пожалеть!..
А чар от моего дуду рвет.
Пойду побегаю — может
статься,
Жить мне за полдня
подержаться.
От армии что перепадет.

Страница газеты «Кадры приборостроению» от 13 сентября 1960 года

КУРС: НОРД

В конце второй смены в лагере был организован трехдневный поход на лодках. В нем приняли участие многие студенты-спортсмены.

Погрузившись в Лосево на лодки, мы разделились на два отряда: один из них, в котором насчитывалось 17 лодок, под командой Э.В. Лоргуса направился на север к Балаханонскому озеру; другой - меньший под командой А.И. Алексеева пошел на запад - по Вуоксе.

Я был в первом отряде. Пройдя с полчаса на веслах, мы решили воспользоваться сильным попутным ветром. В качестве парусов были использованы одеяла. Поначалу мачтой служили сами ребята. Представьте картину: в лодке стоит парень и держит одеяло за верхние углы, а девушка держит - за нижние (в лодках было по два человека). На первой же стоянке эта система была усовершенствована: появились мачты, реи, шкоты, словом, как у настоящих мореходов. Короткий отдых, и, подняв паруса, мы двинулись дальше.

После остановки на обед нам не повезло: пошел дождь. Возвращаться нам не хотелось, и пока мы искали подходящее место для ночлега, все уже и промокли, и замерзли. Наконец, разведен костер, поставлены палатки, приняты все меры для того, чтобы отогреться.

И хотя еще не всем тепло, но зато всем весело; вспоминаются события первого дня. Я думаю, что никто из участников похода не забудет первого ночлега. В палатке спали 18 человек (в лагере в такой палатке жили по 5—6 человек). Но, как говорится, в тесноте да не в обиде.

Утром эту ночь вспоминали только со смехом. Оставив неуютный каменистый остров, мы пошли дальше. Погода теперь сопутствовала туристам. Мы любовались красивыми видами Карельского перешейка. На стоянках и в пути много фотографировали. В 25 километрах от базы мы повернули обратно. Ветер уже не помогал нам. «Паруса» были спущены, и наши мачты, похожие на кладбищенские кресты, четко выделялись на окружающем фоне.

На последнем большом привале темой всех разговоров, была вечерняя уха, в которой было так много перца, что после нее все ходили с разинутыми ртами. Но «автор» этой ухи Николай Рыжов утверждал, что перца все же маловато.

Вечером третьего дня оба отряда благополучно прибыли на базу. И хотя на руках были мозоли, немного болела спина, все остались довольны походом и еще долго о нем вспоминали.

А. ЛЕВ, студент 302-й группы

Опубликовано в газете «Кадры приборостроению» от 13 сентября 1960 года

В спортлагере «Ягодное» на озере Берестовое. Лето 1966 года. Ленинградская область. Фото из личного архива выпускника ЛИТМО 1977 года Сергея Козовякина

В спортлагере «Ягодное». Ленинградская область. 1966 год. Фото З.К. Степановой

СЧЕТ НА СОТНИ!

Институтский студенческий лагерь недаром называется спортивным. Для спортсменов здесь настоящее раздолье: условия для тренировок, для совершенствования в избранном виде спорта отличные. Вместе с нами, студентами, в лагерь отправляются опытные тренеры, поэтому за летние месяцы спортивная квалификация большинства студентов заметно выросла.

Этому очень способствовала общелагерная спартакиада, в которой участвовали практически все отдыхавшие. Спартакиада была комплексной. В нее входили соревнования по волейболу, баскетболу, легкой атлетике и плаванию. Первенство оспаривали команды спортивных специализаций. И вполне закономерно, что в турнире по волейболу взяли верх волейболисты, а баскетбольные баталии проходили с явным преимуществом посланцев баскетбольной секции. Но в целом к концу спартакиады выявилось преимущество легкоатлетов, которые и победили в комплексном зачете. Иначе и быть не могло, так как среди них оказались такие мастера на все руки, как Александр Лапшин и Владимир Лесючевский.

Команда ЛИТМО по баскетболу в спортлагере «Ягодное». Ленинградская область. 1966 год. Фото З.К. Степановой

Наиболее представительным был волейбольный турнир спартакиады. Буквально от зари до зари шло единоборство на волейбольных площадках. В результате около ста человек выполнили нормативы третьего разряда всесоюзной спортивной классификации. Появились новые разрядники и по другим видам спорта. Например, десяти участникам легкоатлетического кросса также удалось показать время третьего разряда.

Одновременно студенты получали подготовку в качестве инструкторов-общественников. Это звание присвоено почти 100 отдыхавшим. Они регулярно получали консультации со стороны преподавателей кафедры физического воспитания и спорта и даже прошли своего рода «производственную практику», помогая проводить тренировочные занятия. В этом немалая заслуга преподавателя Е.Ф. Гребенникова. Смогли пополнить свой спортивный багаж и побывавшие в лагере сотрудники института, над которыми шефствовал старший преподаватель Н.И. Соловьев.

Соревнования по легкой атлетике в спортлагере «Ягодное». Ленинградская область. 1966 год. Фото З.К. Степановой

Хорошо провели мы свои летние каникулы: вдоволь позагорали, накупались. Одним словом, отдохнули на славу.

Мне хочется посоветовать в первую очередь студентам младших курсов, которые еще не были в лагере: поезжайте туда будущим летом!

Владимир КУЗНЕЦОВ, председатель совета лагеря

Опубликовано в газете «Кадры приборостроению» от 21 сентября 1966 года

Соревнуются волейболисты в спортивно-оздоровительном лагере «Ягодное». Ленинградская область, Приозерский район. 1966 год. Фотограф З. Степанова

ФОТОРЕПОРТАЖ О ЖИЗНИ «ЯГОДНОГО» 1967-1972 ГОДОВ

Прибытие группы студентов в спортлагерь. Ленинградская область.1967 год. Фото З.К. Степановой

Палаточный городок спортлагеря «Ягодное». Ленинградская область. 1967 год. Фото З.К. Степановой

Спортивный лагерь. Выступает Татьяна Максимихина. Ленинградская область. 1967 год. Фото З.К. Степановой

На берегу озера в спортлагере «Ягодное» тренируются боксеры. Ленинградская область. 1969 год. Фото З.К. Степановой

Ректор ЛИТМО профессор Сергей Петрович Митрофанов (справа) во время визита спортивного лагеря с заведующий кафедрой физического воспитания Н.Ф. Пашковским и М. А. Котовой.

Вместе с «болельщиками» студентами «болеет» ректор института Сергей Петрович Митрофанов. Спортлагерь «Ягодное». Ленинградская область, 1968 год. Фото З.К. Степановой

Тренировка по спортивной гимнастике в спортлагере «Ягодном». Ленинградская область. 1967 год. Фото З.К. Степановой

Соревнования по плаванию проводятся в спортлагере «Ягодное». Ленинградская область, 1969 год. Фото З.К. Степановой

В спортлагере «Ягодное».
Ленинградская область. 1969 год
Фото З.К. Степановой

«Вес почти взят». Спортлагерь «Ягодное».
Ленинградская область. 1969 год.
Фото З.К. Степановой

Тренировка фехтовальщиков в спортлагере
«Ягодное». Ленинградская область. 1969 год
Фото З.К. Степановой

Соревнования по плаванию проводятся
в спортлагере «Ягодное» на озере Берестовое.
Ленинградская область. 1969 год.
Фото З.К. Степановой

На лодочной станции в спортлагере «Ягодное».
Ленинградская область. 1969 год.
Фото З.К. Степановой

Тренировка женской сборной по волейболу
в спортлагере «Ягодное».
Ленинградская область, 1969 год.
Фото З.К. Степановой

Вид на ворота в спортлагерь «Ягодное» в день открытия первой смены 1970 года. Ленинградская область, 1970 год. Фото З.К. Степановой

Напряженные минуты матчей: соревнуются баскетболисты в спортлагере «Ягодное». Ленинградская область. 1970 год. Фото З.К. Степановой

На торжественной линейке в спортлагере Ягодное. Ленинградская область. 1972 год. Фото З.К. Степановой

Подготовка к открытию сезона в спортлагере «Ягодное». Ленинградская область, 1972 год. Фото З.К. Степановой

Заплыв студентов в спортлагере «Ягодное». Ленинградская область, 1970 год. Фото З.К. Степановой

Заведующий кафедрой физвоспитания Н.Ф. Пашковский (слева) и В.С. Кулагин (справа) на встрече со спортивным комментатором В.С. Набутовым (в центре) в спортлагере «Ягодное». Ленинградская область. 1972 год. Фото З.К. Степановой

ГОРОДОК ЗДОРОВЬЯ

Настоящим городком здоровья был в летние месяцы спортивный лагерь нашего института на Карельском перешейке. Расположенный на берегу живописного озера, окруженный сосновым борам, лагерь стал излюбленным местом отдыха студентов ЛИТМО.

Интересно, содержательно проводили дни каникул наши спортсмены. Состязания, матчевые встречи с физкультурниками соседних студенческих лагерей, многодневные туристические походы, работа на полях, расположенного неподалеку совхоза, - все это помогло отдыхающим укрепить здоровье, набраться новых сил.

А теперь, когда отдых закончен, мы вправе ожидать, что наши легкоатлеты и пловцы, баскетболисты и борцы, велосипедисты и лыжники, - словом, представители всех секций спортивного клуба добьются новых успехов в соревнованиях очередных спартакиад студенческого общества «Буревестник», в борьбе за честь называться лучшим студенческим коллективом физкультуры Ленинграда.

Игорь ГРИБОВ, студент

Опубликовано в газете «Кадры приборостоению» от 25 сентября 1973 года

Торжественная линейка по открытии спортивно-оздоровительного лагеря «Ягодное». Ленинградская область. Июнь 1973 года. Фото З.К. Степановой

Проректор по учебной работе Серафим Иванович Киструсский на торжественной линейке в честь открытия сезона спортивного лагеря института в Ягодном: докладывает начальник лагеря, старший преподаватель кафедры физвоспитания Эдуард Владимирович Лоргус (проработал в Ягодном до мая 2018 года). Июнь 1973 года. Фото З.К. Степановой

СПОРТЛАГЕРЬ. ЯГОДНОЕ. 1973

Заявления всех желающих поехать в этом году в летний оздорвительно-спортивный лагерь института мы удовлетворить не смогли - так много их было. И «виной» этому прежде всего отличная погода.

Нынче в лагере собрались не только новички, но и многие наши ведущие спортсмены, члены сборных команд. Основой жизни лагеря стали повседневные тренировки. Трудно найти лучшее место для регулярных занятий спортом, хорошего отдыха. Поэтому очень хочется, чтобы летом в лагере собирались все лучшие физкультурники института.

Соревнования по легкой атлетике на первенство лагеря: студентка 2-го курса инженерно-физического факультета Смирнова Людмила «берет рекорд» по прыжкам в длину. Ленинградская область, 1973 год.

Надо, чтобы каждая спортивная секция в лагере имела не только отличного тренера, но и лидеров - спортсменов. Полностью осуществить такой принцип в этом году мы еще не могли. Новым для лагеря явилась исследовательская работа, проводимая большой группой преподавателей.

Добрые слова хочется сказать всем тренерам и преподавателям. Кстати, много теплых пожеланий в стихах высказали им ребята на празднике закрытия первой смены. Да и сами студенты хорошо поработали.

Всей жизнью, а в лагере было более 200 студентов, руководил совет лагеря. Вместе с преподавателями каждый день дежурили по лагерю и члены совета. Работали оргсектор, спортивный, оформительский, культмассовый, санитарный секторы. Много сделали для лагеря Саша Рябчиков, Надя Артамонова, Коля Сунгуров, Сережа Раков, Инна Рубинчик, Женя Непомнящий, Миша Супилко. Большую работу по благоустройству провели

Коля Широков, Боря Шамуйлов, Миша Котельников. Хорошо потрудились художники, которые украсили столовую, выпустили несколько стенгазет.

Как и в прошлом году, много хорошего было сделано к празднику открытия лагеря. В этот день на торжественной линейке на флагштоке взвился ввысь флаг спортивного общества «Буревестник». Студенты продемонстрировали на празднике не только свои спортивные достижения, но и юмор, находчивость в спортивном КВНе. Вечером же по традиции были кофе, самодеятельность, танцы.

Очень хотелось, чтобы каждый день жизни в лагере был чем-то отмечен, интересен. В гости к нам приезжал заслуженный работник культуры РСФСР, актер студии «Ленфильм» Петр Некашин. Как и в прошлом году, с лекциями о проблемах социологии молодежи выступал профессор Академии общественных наук И.С. Кон. Лекцию

о международном положении прочитал лектор общества «Знание» С.А. Козлов, во второй смене с рассказом о Франции по личным впечатлениям выступил старейший преподаватель института А.М. Великсон.

По традиции наши студенты оказали помощь в прополке совхозу «Петровский». Очень дружно работал лагерь при тушении лесного пожара на противоположном берегу озера Берестового.

Интересные товарищеские спортивные встречи прошли с лагерем Механического института. Все надолго запомнят поход в спортлагерь ЛМИ на встречу по футболу. В этот день поболеть за нашу команду выезжал почти весь лагерь.

Наверное, вот такая дружная поддержка помогла нашим ребятам после длительного перерыва нанести сокрушительное поражение противникам на их же поле.

Ансамбль Механического института выступал у нас на празднике закрытия первой смены. В этот день гостем лагеря был и студенческий строительный отряд «Психолог-73» Ленинградского государственного университета (ЛГУ).

К участию в вечерах самодеятельности, отдыха были привлечены все лагерные таланты. Им тоже пришлось изрядно потрудиться. Такие вечера проводились регулярно в течение смены. Прошел у нас и небольшой вечер поэзии.

Больше всего запомнятся, наверное, красочные праздники открытия и закрытия смены, праздник, посвященный Всемирному фестивалю молодежи и студентов в Берлине и сдаче норм комплекса ГТО. Начался он торжественной линейкой в честь фестиваля, после этого все студенты сдавали легкоатлетические нормы. А вечером были продемонстрированы показательные выступления на водных лыжах, прыжки в воду с трамплина, конкурс силачей, перетягивание каната.

Запомнится и день закрытия первой смены, который начался праздником Нептуна. Пришлось искупаться всем нарушителям лагерного распорядка. Вечером на торжественной линейке были подведены итоги работы смены, итоги спартакиады. Победители и лучшие студенты лагеря получили призы и подарки.

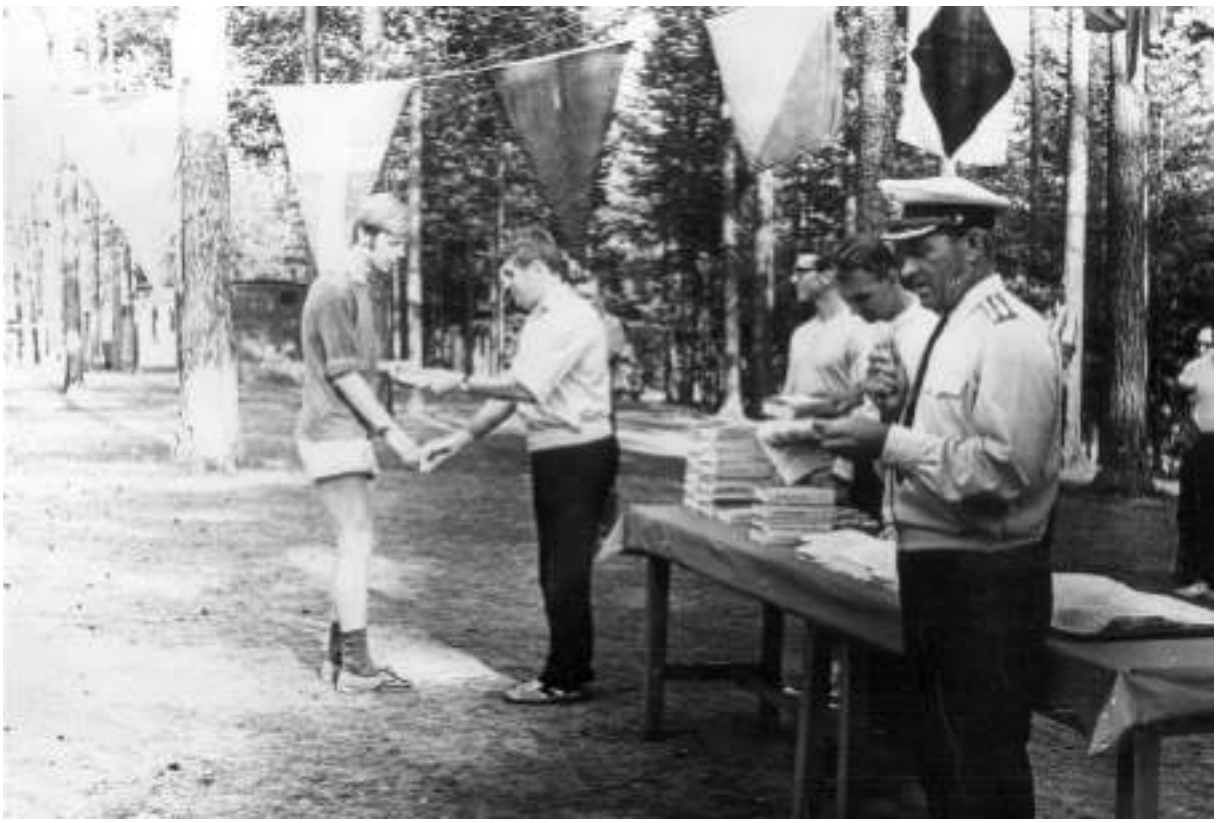

Начальник лагеря Э.В. Лоргус вручает памятный подарок студенту Михаилу Супилко в спортлагере «Ягодное». Ленинградская область. 1973 год. Фото З.К. Степановой

Студенты ЛИТМО празднуют День Нептуна в спортивном лагере ЛИТМО «Ягодное». Ленинградская область, 1973 год. Фото З.К. Степановой

Еще хочется рассказать о походах. Из-за высокой пожароопасности в лесах провести пешие походы в июле не удалось. Однако, шлюпочная секция, крепнущая с каждым годом организационно, провела два увлекательных водных перехода по Вуоксе. В них участвовало более 20 человек.

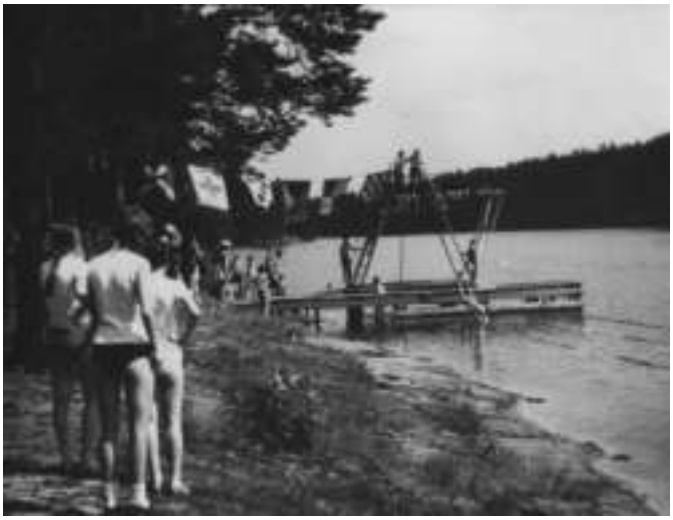

Соревнования по плаванию в летнем спортивном лагере «Ягодное». Ленинградская область. 1973 год. Фото З.К. Степановой

Один из самых трудных походов был проведен в августе под командованием В.Т. Балыдина. Погода ставила участников в самые трудные условия: встречное течение, большое волнение, проливной дождь, шквалистый ветер силой до пяти баллов. Но команда справилась с задачей отлично. За пять дней было пройдено более 100 километров на веслах и под парусом.

Надо добавить, что в лагере все лето работали своя библиотека, радиоузел, фотолаборатория. Впервые была предпринята попытка демонстрировать в лагере регулярно не только

На лодочной станции в спортивном лагере «Ягодное». Ленинградская область, поселок Ягодное. 1973 год. Ленинградская область. Фото З.К. Степановой

хроникально-документальные, но и художественные фильмы. Доброй традицией стало коллективно отмечать дни рождения.

Большую работу провел начальник лагеря Эдуард Владимирович Лоргус. Хорошую помощь оказали нам в подготовке лагерных праздников старшие преподаватели Виктор Иванович Гаврилов и Семен Михайлович Гликин.

Лагерь закрылся. Требуется время, чтобы тщательно проанализировать итоги его работы, поговорить не только об удачах, но и промахах, недоделках.

Впереди - основательная реконструкция лагеря, его оснащение. Надо оборудовать игровые площадки, фотолабораторию, радиоузел. В будущем году надо более четко проводить набор студентов, привлечь всех наших ведущих спортсменов для работы и занятий в лагере, тщательнее подготовить планы тренировок и соревнований, товарищеских встреч и походов.

Спортлагрь-73 закончил работу. Добро пожаловать в лагерь в 1974 году!

Николай КАРМАНОВСКИЙ замполит спортлагеря, член ВЛКСМ, студент 610-й группы

Опубликовано в газете «Кадры приборостроению» 1973 года

Тренировка по спортивной гимнастике в «Ягодном». Карельский перешеек, Ленинградская область. 1973 год. Фото З.К. Степановой

Соревнования по волейболу: слева у сетки - Вячеслав Кулагин. Спортивный лагерь «Ягодное». 1973 год. Фотограф З.К. Степанова

Секция художественной гимнастики – тренировка в спортлагере «Ягодное». Ленинградская область. 1974 год. Фото З.К. Степановой

ТАМ НЕ СКУЧАЮТ!

Карельский перешеек... Озерный край... Кто не вспомнит при этих словах голубые сосны и туман, поднимающийся мокрым росистым утром с неподвижной глади маленького озера? Кто не вздохнет мечтательно, припомнив прозрачные белые ночи, легкое кружево сумерек на царственных плечах леса? Какой рыболов не загрустит, когда припомнится ему неровная кромка камыша и неподвижность воды, и тихий скрип уключин, и упругое журчание водных струй за кормой лодки?

Карельский перешеек - один из красивейших уголков нашей страны.

Соревнуются баскетболисты в спортлагере «Ягодное» Ленинградская область. 1974 год. Фото З.К. Степановой

Тем более непростительно, друзья, упускать столь великолепный шанс побывать в этом прекрасном своей строгой и безыскусной простотой крае. И не просто побывать - пожить! Сколько людей лишены такого счастья...

Вам предоставит его в любой момент - стоит только захотеть - летний спортивный лагерь ЛИТМО. Друзья! Поездка в «Ягодное» гарантирует вам великолепный отдых. Вам знакомо слово «скука»? Там вы его забудете. Палатки, разбросанные среди сосен на берегу озера - это ли не мечта?

Хочешь поплавать - вода в двух шагах, покататься на водных лыжах - катер всегда готов к услугам. Баскетбол, волейбол, футбол. В лагере для них оборудованы отличные площадки, регулярные соревнования и спортивные праздники.

Спросите у кого-нибудь из старожилов, помнят ли они праздник Нептуна? Еще бы, такое не забывается. А можно ли забыть многодневные походы по карельскому перешейку с рюкзаками за плечами? Короче говоря, день пролетает молнией. А когда сгущаются сумерки и на августовском небе появляются звезды, в лагере звучит музыка, кружатся в танце пары. Ночью тихо шумят над палатками сосны, плещется у берега вода, представьте, какие сны увидите вы под этот аккомпанемент...

Нет сомнения, друзья, лучшее место, где вы можете отдохнуть летом, - это поселок Ягодное, спортивный лагерь ЛИТМО.

Алексей ТАРНОВИЦКИЙ, студент 250-группы

Опубликовано в газете «Кадры приборостроению» от 16 мая 1974 года

НА БЕРЕГАХ БЕРЕСТОВОГО

Праздник удался на славу. А поначалу серые тучи заслоняли солнце, дождь казался неминуемым. Но в лагере царило такое веселье, так бодро звучали песни студентов, что солнце с любопытством выглянуло из-за облаков и разогнало непогоду.

Под знаменами спортивного общества «Буревестник» начался торжественный парад. Едва закончилось шествие колонны, как началось забавное театрализованное представление. На физкультурный лагерь напали «пираты». Пришлось нашим спортсменам меряться силами с пришельцами. Состязания проходили по обширной спортивной программе, а дополняли их конкурсы красоты и певческого мастерства.

На волейбольной площадке по обе стороны сетки выстроились представители двух племен - студенческого и преподавательского. Фортуна оказалась на этот раз более милостивой к тем, кто постарше.

Но не только празднествами был заполнен досуг отдыхавших. В будни все, кому посчастливилось достать путевки в спортлагерь, тренировались по два раза в день под наблюдением квалифицированных преподавателей. И не как-нибудь, а по строго определенным планам, гарантирующим повышение спортивного мастерства. Так что есть все основания ожидать, что и в нынешнем году план подготовки спортсменов будет снова перекрыт уже к ноябрьским праздникам.

Раздолье в лагере было для тех, кто занимается в секциях общества ДОСААФ. Под руководством преподавателя Ю.П. Павлова просто-таки образцово работала гребная секция. По озеру Берестовому можно было ходить под парусами, а те, кого манили просторы неизведанных земель, ходили в походы на шлюпках.

Жизнь в лагере была насыщена полезными и интересными делами. Студенты чувствовали себя полными хозяевами, охотно дежурили в столовой, на кухне. По очереди каждое отделение посвящало полтора часа работе в близлежащем лесхозе. Эти трудовые десанты студентов приносили пользу окружающим лесам: убирались сучья и высохшие деревья, расчищались тропинки и просеки. Особенно ревностно относилось к делу охраны природы гимнастическое отделение. Тренировавший ребят преподаватель В.З. Рекин получил благодарность от руководства лесхоза.

И уж, конечно, вволю насобирали студенты грибов и ягод. Год выдался нынче урожайный.

За лето улучшилась материальная часть лагеря. Стараниями такого энтузиаста, как плотник Макалов, обновились на озере пирсы и мостки. В этом ему охотно помогали студенты.

Впрочем, одной самодеятельностью здесь не обойдешься. Целый ряд хозяйственных нужд лагеря может быть решен только при активном участии руководства института. Учитывая, что наш вуз не имеет собственных спортивных сооружений и баз, можно было бы ожидать больших капитальных вложений в благоустройство спортивно-оздоровительного лагеря.

З. СТЕПАНОВА

Опубликовано в газете «Кадры приборостроению» от 4 сентября 1974 года

Под парусом по озеру Берестовому. Ленинградская область. 1974 год

Озеро Долгое. Ленинградская область, спортивно-оздоровительный лагерь «Ягодное». 1974 год. Фотограф З.К. Степанова

Тренировка студентов ЛИТМО на волейбольной площадке в спортивно-оздоровительном лагере «Ягодное». Ленинградская область. 1974 год. Фото З. Степановой

МАРАФОН - ЭТО НЕ ШУТКА

Марафон! Наверное, не найти в наши дни человека, кто бы не знал, что это такое. История воина, пробежавшего 42 километра с вестью о победе в Афины и замертво свалившегося прямо на площади, известна всем со школьной скамьи.

Два тысячелетия прошли с тех пор, но марафон выдержал испытание временем. Каждый год сотни мужественных и выносливых спортсменов выходят на старт. Они бегут, задыхаясь, мучаясь, терпя, шатаясь от усталости. Бегут, чтобы преодолеть себя, поверить в себя. А те, кто сходит с дистанции, будут не находить покоя, пока снова не выйдут на старт марафона. И лишь пробежав все 42 километра, будут они счастливы. Понять их в полной мере может только сам, испытавший это.

В спортивном лагере в Ягодном впервые в истории ЛИТМО был проведен марафон. Ребята решили пробежать марафон еще зимой и в ходе тренировок они преодолели не одну тысячу километров. В лагере интенсивность занятий еще более возросла. Много пота было пролито, но тренировки не прошли даром.

На старт первого в истории ЛИТМО марафона вышли шестеро. А. Осмехин, Н. Попов, В. Першин, В. Истомин, А. Сергеев, М.А. Егоров дерзнули пробежать эти манящие и немилосердные, зовущие и жестокие 42 км 195 м. Надо заметить, что условия были далеко не идеальные: многочисленные подъемы на шоссе, раскаленный солнцем воздух и асфальт.

Безжалостно спешит стрелка секундомера, отсчитывая секунды, минуты, часы. Трудно бежать, но горстка бегунов упорно движется по извилистой ленте шоссе.

Вот пройдена половина дистанции. Поворот, первый питательный пункт. На бегу ребята хватают кружки с питательными смесями, минеральной водой. Пьют жадными глотками, выливают на себя воду и бегут, бегут к желанному финишу. После поворота вперед ушел А. Осмехин, группа распалась и вытянулась в цепочку.

Приближались самые трудные километры, когда сдавливает грудь, когда тяжелеют и не двигаются ноги, когда весь твой организм требует отдыха. Много силы воли нужно иметь в такой момент, чтобы не сдаваться, не сойти с дистанции.

Ребята выдержали. Измученные, но счастливые, один за одним финишировали они перед палатками. Одним им известно, каких усилий это стоило. И если кто-то думает, что это не так, что 42 километров 195 метров это прогулка, тоже попробует, пусть бросит вызов марафону. И я уверен, что после этого он будет очень уважать эту дистанцию и самих марафонцев.

Ну, а что же наши бегуны-марафонцы? По традиции ребята отлично попарились в деревенской баньке и уже вечером задавали тон на танцах.

Александр ПЕРШИН, студент 350-й группы

Опубликовано в газете «Кадры приборостроению» 25 июня 1976 года

Сдача норм ГТО. Ленинградская область, спортлагерь Ягодное. 1975 год. Фотограф З.К. Степанова

В СПОРТЛАГЕРЬ - ЗА ЗДОРОВЬЕМ И БОДРОСТЬЮ

В одном из самых живописных уголков Ленинградской области, на Карельском перешейке расположен посёлок Ягодное, название которого говорит само за себя. Но не только поэтому устремляются сюда туристы и отдыхающие.

Теплые озера, сосновый живительный воздух, белые ночи придают неповторимое очарование этому поистине удивительному краю.

Студентам ЛИТМО, можно сказать, повезло: у них есть свой оздоровительно-спортивный лагерь в столь великолепном месте.

Соревнования по бадминтону в спортивно-оздоровительном лагере «Ягодное». Ленинградская область. Лето 1969 года. Фотограф З. Степанова

Студенты на отдыхе в спортлагере «Ягодное». Ленинградская область. 1979 год. Фото З.К. Степановой

На берегу озера Берестового среди корабельных сосен - палаточный городок: в нем живут студенты. Все рядом - и озеро, и лес. Природа как бы сама позаботилась о создании условий для полноценного отдыха. Здесь имеется возможность заниматься многими видами спорта, в распоряжении студентов волейбольные и баскетбольные площадки, гимнастический городок, батут, оборудованный на озере плавательный бассейн и вышка для прыжков в воду, бадминтон и настольный теннис, лодки и ялы, катер и водные лыжи.

По давней традиции торжественно, интересно и весело прошел праздник открытия лагеря. Каждое спортивное отделение подготовило театрализованную программу по мотивам истории спорта. Наиболее интересной и даже неожиданной оказалась программа лыжного отделения (преподаватель - ***П.И. Житницкая***, староста - **Константин Заикин** (360-я группа).

Проводилась спартакиада лагеря по шести видам спорта. В упорной борьбе победа досталась отделению легкой атлетики (преподаватель - ***В.И. Загоруйко***). Почти все студенты приняли участие в спартакиаде, в первенствах по настольному теннису, волейболу, футболу. Любители туризма приняли участие в шлюпочных походах, в лодочных походах по реке Вуокса и пеших походах по местам боевой славы.

Раков Сергей и Иванов Андрей в комитете комсомола ЛИТМО. 1977 год.

В гостях у студентов в студенческом спортлагере на берегу озера Берестового ректор института профессор Г.Н. Дульнев. Ленинградская область, 1975 год. Фото З. К. Степановой

Вечера отдыха, просмотры телепередач и кинофильмов делали вечерние будни лагеря более разнообразными. Был прочитан ряд лекций: «СССР и США», «Мода и мы», «Проблема личности и воспитание молодежи».

Следует отметить хорошую работу замполита лагеря **Сергея Ракова** - сотрудника одной из кафедр института. В совет лагеря входили студенты Н. Максименко (611-я группа), А. Порошин (650-я группа), Н. Сигаев (562-я группа), С. Черненькая (401-я группа).

Хорошо потрудились ребята на строительстве деревянного настила для баскетбольной площадки. Мужской состав лагеря отработал 156 человеко-дней.

Что и говорить, кто побывал в Ягодном хоть раз, вряд ли удержится от следующей поездки. Мы приглашаем студентов ЛИТМО отдыхать в оздоровительно-спортивном лагере «Ягодное», и не только в июле, но и в августе, когда лес полон грибов и ягод, да и солнечных дней - побольше.

В скором будущем начнется капитальное строительство лагеря. Ведь, как говорится, дитя растет - ему нужны новые рубашки. Строительство разрешит много серьезных проблем.

Это, прежде всего, проблемы комплектования летнего отдыха и быта студентов летом и зимой, сдачи норм ГТО по зимним видам спорта студентами и сотрудниками.

Л. ТРОФИМЕНКО, председатель спортклуба ЛИТМО

Опубликовано в газете «Кадры приборостроению» от 7 декабря 1978 года

Торжественная линейка в спортлагере «Ягодное»: рапорт о готовности студентов к летней смене принимает начальник спортлагеря Э.В. Лоргус.
На празднике присутствуют в «президиуме» в группе слева (справа налево): председатель профкома Евгений Васильченко, заведующий вычислительным центром С.С. Манойлов, начальник отдела снабжения В.А.Зайцев, директор ЭОЗ В.П. Егунов, проректора А.В. Кузнецов и О.Ф. Немолочнов, тренер по фехтованию В.И. Лобач. В группе справа (слева направо): преподаватели кафедры физвоспитания В.З. Рекин, Э.С. Амбаров, Н.Ф. Пашковский и преподаватель военно-морской кафедры Ю.В. Жданов. Ленинградская область. 1979 год. Фото З.К. Степановой

Проректор по учебной работе профессор Николай Алексеевич Ярышев и проректор по строительству В.И. Цветков беседуют с бойцами студенческого строительного отряда в спортлагере «Ягодное». Ленинградская область. 1982 год. Фото З.К. Степановой

ЛЕТО В ЯГОДНОМ

В лагерь на Берестовом я ехала впервые, причем сразу - замполитом. Поэтому, конечно, волновалась. Но с первого же дня все, что нас там окружало, оказалось таким хорошим, что до сих пор при воспоминании о Ягодном у меня поднимается настроение. Довольна была не только я - все вокруг в один голос восхищались живописной природой Карельского перешейка, радовались хорошей погоде.

А как увлекательно прошло открытие лагеря! Каждое спортивное отделение подготовило свои выступления. Веселые конкурсы и эстафеты доставили нам иного радостных минут. Прыгали в мешках, ходили по доске с завязанными глазами и выполняли множество других забавных упражнений.

Поначалу досаждал строгий лагерный режим: подъём в восемь и сразу - на зарядку. А тем, кто предпочитал поспать, приходилось отрабатывать наряды по хозяйству. После зарядки бежали купаться на озеро.

Вскоре определилась одна закономерность: когда раздавался сигнал отбоя или построения на линейку, особой прыти никто не проявлял, зато к завтраку, обеду и ужину все приходили заранее - можно было обходиться и без гонга. В этом была немалая заслуга нашего повара Ефремыча и его помощницы Ирочки. Большое им спасибо: готовили очень вкусно. А какие пироги они испекли на закрытие лагеря!

И для отдыха, и для занятий спортом в лагере были созданы все условия. Можно было кататься на байдарках, на лодках, играть в теннис, волейбол, баскетбол, биллиард, брать из библиотеки книги. В поселковом клубе каждый день демонстрировались фильмы, в столовой работал телевизор, приходили свежие газеты. Трижды в неделю устраивались вечера отдыха.

Те, кому не сиделось в лагере, могли отправиться в путешествие — на ялах, на лодках или просто пешком.

Большинство студентов сами заботились о том, чтобы все в лагере было хорошо налажено, охотно дежурили в столовой. Но были и такие, что старались увильнуть. Не буду приводить их имена. Лучше отмечу наших активистов, членов совета лагеря О. Скорину, Д. Федяева, В. Комарову, М. Шпакову, С. Лосеву.

За время нашего пребывания в лагере вышли две газеты. В них было все: и фотографии, и рисунки, и веселые подписи. Но даже они не могут передать, как было нам хорошо минувшим летом. Чтобы почувствовать это, надо самому побывать на берегах озера Берестовое. Я, например, в будущем году твердо решила вновь отправиться в Ягодное.

Лариса ТУРЕНКО, студентка 426-й группы

Опубликовано в газете «Кадры приборостроению» от 12 сентября 1980 года

Сцены из жизни спортлагеря «Ягодное». Левое фото – 1979 год, правое – 1980 год

СТУДЕНЧЕСКИЕ СТРОИТЕЛЬНЫЕ ОТРЯДЫ В СПОРТЛАГЕРЕ «ЯГОДНОЕ» 1981-1982 годы

Строительство первых домиков в спортлагере «Ягодное». Ленинградская область.1981 год. Фото З.К. Степановой

Бойцы ССО «Витязь» на строительстве домиков в спортлагере «Ягодное». Ленинградская область.1981 год. Фото З.К. Степановой

Бойцы ССО «Витязь» на строительстве на строительстве банно-прачечного комплекса в спортлагере «Ягодное». Ленинградская область.1982 год. Фото З.К. Степановой

Бойцы студенческого строительного отряда ЛИТМО на субботнике в подготовительный период готовят «площадку» для строительства банно-прачечного комплекса в спортлагере «Ягодное». Ленинградская область.1981 год. Фото З.К. Степановой

Заседание штаба ССО «Витязь», работавшего на строительстве домиков в спортлагере «Ягодное». проводит командир отряда Дмитрий Хохрин (слева).Ленинградская область.1981 год. Фото З.К. Степановой

ЯГОДНОЕ - 85

Еще одна страница из жизни оздоровительно-спортивного лагеря перевернута. Насколько она была содержательной, чем запомнится?

Прежде всего, особым соревновательным духом лагерной жизни, который проявлялся во всем. Будь то дежурство по столовой или помощь совхозу в уборке сена, участие в культурной программе или многодневном лодочном походе, борьба за чистоту в своих домиках или выполнение обычных правил режима дня.

И, конечно, венцом лагерной жизни являлся мир спорта, в который мог войти каждый. Более чем в 20 видах спорта предоставлялась возможность «себя попробовать», что-то выбрать по душе, в чем-то усовершенствоваться. 48 дней кряду можно было черпать из «кладовой движений», какой является спортивная база лагеря. А она ведь будет еще расширена и улучшена в ближайшие годы.

Это согласуется с недавним постановлением ЦК КПСС «О мерах по улучшению использования клубных учреждений и спортивных сооружений».

Улучшить использование своей прекрасной базы мы сможем, решив проблему отбора. При конкурсе заявлений в лагерь, который уже имел место в нынешнем году, в него должны попадать общественно-активные студенты с высоким «физкультурным реноме». Причем, совсем не обязательно это должны быть спортсмены. Так в первой смене мы впервые начали традицию выявления лучших спортсменов лагеря, взяв основными критериями универсальность умений и навыков. Представьте, при наличии трех кандидатов в мастера спорта и восьми перворазоядников ими стали Нина Савушкина из 428-й группы (у нее третий спортивный разряд, а занимается она у старшего преподавателя по физвоспитанию А.А. Федотовой в группе общефизической подготовки) и Игорь Старыгин из 340-й группы (у него второй разряд; он занимается в учебной группе по спортивной гимнастике у тренера В.Э. Рекина).

Профессор М.М. Русинов (слева) и директор лагеря Э.Д. Лоргус в спортлагере «Ягодное». Ленинградская область.1985 год. Фото З.К. Степановой

Пока еще существует проблема «неумеев и нехотяев». По нашему мнению студенты должны твердо усвоить азы физической культуры в стенах института, прежде чем попасть в спортивный лагерь - этот полигон для совершенствования под руководством опытных преподавателей физического воспитания.

Одной из основных задач нынешнего лагеря была проверка физической готовности по некоторым разделам усовершенствованного в этом году комплекса ГТО, в частности, в беге на дистанциях 2000 метров у девушек и 5000 метров у юношей, которые решено сделать традиционными с фиксацией рекордов, а также в плавании на 50 метров. Приятно отметить, что вместе со студентами успешно «экзаменовались» в плавании наши уважаемые ветераны - заслуженный деятель науки РСФСР **профессор М.М. Русинов** и старший преподаватель кафедры физвоспитания, начальник лагеря Э.В. Лоргус.

Достойно представляли ЛИТМО в соревнованиях с лагерями Педиатрического (трижды) и Механического институтов сборные команды лагеря по волейболу, настольному теннису, плаванию и мини-футболу.

Были и впечатляющие моменты праздников - Всесоюзного дня физкультурника, открытия и закрытия смен, где назывались лучшие, награждались победители соревнований. Но кто постиг, по словам Ж.-Ж. Руссо, «великую тайну, состоящую в том, что упражнения физические и упражнения духовные всегда служат отдыхом друг для друга», кто активно участвовал в жизни лагеря - все победители! А устроители этого прекрасного отдыха в будущем желают вообще обходиться без проигравших.

В. ЗАГОРУЙКО, старший преподаватель кафедры физического воспитания и спорта

Опубликовано в газете «Кадры приборостроению» от 14 октября 1985 года

ЛЕД ТРОНУЛСЯ?

Прошло полгода с тех пор как в нашей газете была опубликована заметка «Долгострой в Ягодном», в которой говорилось о том, что строительство спортлагеря «заморожено».

Какова ситуация на сегодняшний день? С таким вопросом наш корреспондент В. Якунина обратилась к начальнику отдела капитального строительства **Сергею Петровичу Волгину.**

— В 1990 году на строительство в Ягодном выделено 243 тысячи рублей. Мы заключаем договора с несколькими подрядными организациями, которые должны в ближайшие дни приступить к работам. В настоящее время в лагерь завозятся необходимые для работы материалы. Отделочными работами внутри спальных корпусов и клуба столовой будет заниматься кооператив «Компэкс».

Параллельно пойдут работы по пуску котельной с тем, чтобы строители могли трудиться и в осенне-зимний период. Бригада электриков уже завершает работы в одном из спальных корпусов.

К концу года также должны быть закончены общестроительные работы на канализационно-насосной станции. После этого все будет замкнуто на очистные сооружения, без которых лагерь не может функционировать и которые планируется запустить в следующем году.

Таковы наши планы. Насколько они реальны - покажет время. Мы же со своей стороны будем делать все от нас зависящее.

Опубликовано в газете «Кадры приборостроению» от 20 июня 1990 года

НАШ УГОЛОК НАМ НИКОГДА НЕ ТЕСЕН?

Заметки корреспондента газеты из спортивного лагеря в Ягодном

— Вы бывали в Ягодном? Приезжайте в Ягодное!

Такое летнее, я бы даже сказала августовское название деревни, расположенной в живописнейшем месте Ленинградской области неподалеку от Лосевских порогов, что на Вуоксе, неотъемлемо от ЛИТМО, потому что рядом с ней уже более 25 лет находятся спортивный лагерь и база отдыха для сотрудников.

На странице нашей газеты неоднократно появлялись информации о долгострое в Ягодном, фотоснимки сотрудников. Но, как говорят, лучше один раз увидеть... И я отправилась в Ягодное.

Не стану распространяться о красотах природы (на нас, горожан, глоток лесного воздуха действует живительно). Целью моей поездки было знакомство с базой отдыха. Мною двигало желание увидеть, как идет подготовка к принятию первых отдыхающих. Тем более, что заезд должен состояться через неделю. Да и последняя информация в нашей газете о ходе строительства несколько настораживает. Так ли все хорошо?

Как только я попала на территорию базы отдыха, то в глаза бросилась классическая российская

бесхозяйственность. Стройка безмолвствовала. Как это не соответствует тому, что нам рассказал начальник отдела капитального строительства Сергей Волгин. Где вновь завезенные материалы для отделочных работ в спальных корпусах? Где рабочие-кооператоры, которые, по словам старожила лагеря Л. Горелика, отнюдь не разделяющего оптимизм руководства, должны были бы уже давно приехать и осмотреть объект, должны были бы использовать сухую погоду апреля для ремонта крыш (!) спальных корпусов, но до сих пор не приезжали. Изрытая территория, брошенные стройматериалы, пришедшее в негодность ранее завезенное оборудование и тишина. Только кукушка отсчитывает года. Кому? Не долгострою ли?

Но оставим в стороне стройку. Где же будут проживать отдыхающие, которые приедут через неделю? Рабочие-сантехники В. Григорьев, В. Урбан и В. Илларионов, закончившие работы по обеспечению водой жилых домов и столовой, показали мне, в каком направлении надо идти к домикам, где будут размещаться сотрудники.

То, что я увидела, было больше похоже на кооперативные гаражи, нежели домики для отдыхающих. Маленькие дощатые «скворечники», в которых не первый год ютятся сотрудники ЛИТМО, рассчитаны на четверых... Более убогих условий для отдыха трудно себе представить. Правда,
Л. Горелик, беседуя со мной, сказал, что в деревнях люди снимают худшие помещения, платят за них по 300 рублей за сезон и, как ни странно, довольны! А здесь всего-то 48 рублей для сотрудников и того меньше для студентов на 24 дня. Может быть, он и прав. Если люди мирятся с полным отсутствием элементарных удобств на базе отдыха, то значит, они живут так, как заслуживают. Я понимаю, что наша бедность и безысходность заставляют нас мириться. Но где же пресловутая забота о трудящихся? Между тем на территории базы отдыха есть несколько бревенчатых домов, вполне благоустроенных для жизни. Это дом, где может отдыхать ректор и проректоры, вновь отстроенный дом для преподавателей кафедры физвоспитания, где осталось только выполнить косметические работы, и он готов к принятию гостей; дом старожилов лагеря.

Можно рассуждать об отсутствии удобств, имея их в своем обиходе. Что касается столовой и питания - здесь, по словам Л. Горелика и Э. Лоргуса, все обстояло нормально, по крайней мере, вплоть настоящего сезона.

Основные развлечения для отдыхающих - это все, что может предоставить сама природа: лес и озеро. В период работы спортивного лагеря (июль-август) для студентов и сотрудников предлагается большой выбор спортивных игр: волейбол, теннис, футбол, бильярд, батут, баскетбол, виндсерфинг, лодочная станция. Но площадок, оборудованных для игр, я не увидела. И не в первый раз услышала упрек в адрес кооператоров, которые взялись за благоустройство баскетбольной площадки, завезли доски, да так все и бросили.

Да, бесспорно, нам необходимо достроить уже возведенные корпуса, чтобы почувствовать себя наконец-то людьми. Чтобы можно было в отпуске, находясь на базе отдыха, сходить в кино и взять в библиотеке интересующую тебя книгу, посидеть в кафе и попариться в сауне.

...А очередной отпускной сезон начинается через неделю. И, как говорят рабочие лагеря Ю. Качанов и В. Михайлов, сейчас первоочередная задача — это уборка территории.

Есть один «тракторишко» в их ведении. Так, достать солярку - целая проблема. Не пришлось бы все делать вручную.

Л. Горелик заверяет, что к приезду гостей все будет готово, что за 11 лет его работы в лагере ни разу заезд людей не был сорван.

И последнее, для справки: ехать надо с Финляндского вокзала в направлении Приозерска до станции Лосево, где вас будут встречать работники базы отдыха, которые помогут добраться. Счастливого отдыха!

В. ДМИТРИЕВА

Опубликовано в газете «Кадры приборостроению» от 27 июня 1990 года

ПИКНИК НА БЕРЕСТОВОМ

Утро в спортивном лагере в Ягодном начинается с зарядки. Кругом простор и благодать, прозрачный воздух и чарующая тишина.

Студенты бегут к озеру умываться. А после завтрака звук гонга извещает о построении на линейку, где сообщается дальнейший распорядок дня.

В этот прекрасный солнечный день (29 июля) начальник лагеря обратился к отдыхающим студентам и сотрудникам базы отдыха с просьбой навести порядок на берегу Берестового озера.

Что же случилось?

Дело в том, что неделю назад предприятия Приозерского района решили отдохнуть и поразвлечься именно здесь, рядом с лагерем ЛИТМО. Место ведь живописнейшее! Устроили шумный пикник с танцами. Жгли костры.

Казалось бы, что здесь плохого? Ну, приехали на природу, ну повеселились. Но, уезжая, они не выполнили главную заповедь отдыхающего в лесу: погаси костер, убери за собой.

Груды консервных банок, битое стекло, мусор. Сломанные и даже спиленные сосны... Таков итог пикника.

Энтузиастов по очистке леса нашлось немало. Взяли лопаты, грабли. Э. Лоргус сел на трактор с прицепом и прошлись километра три вдоль озера, подбирая оставленную современными дикарями грязь.

Отрадно, что с сотрудниками были дети (для них хороший урок!), которые усердно помогали в уборке. А собирать пришлось немало. Среди деревьев, на лужайках и в овражках были набросаны обрывки бумаг, молочных пакетов, выброшенные кастрюли и ложки. За каждой баночкой наклон. Так и кланялись земле, как бы извиняясь за людское хамство.

Хорошо потрудились! И грибов насобирали.

А уже назавтра другой клич — совхозу помочь сено убрать. Это дело по душе многим, благодарное дело. Совхозная сметана с творогом — исключительно хороши!

З. САНИНА

Опубликовано в газете «Кадры приборостроению» от 3 октября 1990 года

КТО ПОМОЖЕТ ЯГОДНОМУ?

«Как обстоят дела с базой отдыха в Ягодном?» «Говорят её продали?» - с такими вопросами неоднократно обращались к нам читатели.

На августовском ученом совете ректору задали вопрос про «Ягодное», но он ответил на него расплывчато. В редакцию же принесли вырезки из газет, где биржа инвестиций и строительства «Сфинкс» объявляла торги по продаже объектов, в их числе значилось и Ягодное.

Итак, чтобы успокоить читателей сообщаем: база отдыха в Ягодном по-прежнему принадлежит институту и ни о какой продаже речи нет.

Чтобы стало все ясно до конца, расскажем о проблеме «Ягодного» подробнее. Может среди наших читателей найдется человек, который поможет решить эту сложную в настоящее время для института задачу.

Наша база расположена на берегу глубоководного красивого озера на Карельском перешейке в восьмидесяти километрах от города среди живописных лесов и болот, богатых ягодами и грибами. Занимает территорию в восемь с лишним гектаров. Задумано было здорово - комплекс зданий, где летом будут отдыхать студенты и преподаватели, а в межсезонье - проходить конференции и другие мероприятия высшей школы. Возвели два спальных корпуса на 75 мест с двух-трехместными комнатами, с отдельными санузлом и душем, столовую на 250 человек, конференц-зал на 300 мест. В комплекс включены котельная и очистные сооружения.

В настоящее время котельная готова к эксплуатации. Закончены строительные работы в спальных корпусах и клубе-столовой. На 70 процентов смонтировали трубопровод, закончили работы с отоплением, смонтировали на 60 процентов оборудования очистных сооружений. И все.

1991 год - был последним годом, когда ОКС получил целевое финансирование на строительство базы. Дальнейших поступлений на нужды строительства базы не ожидается.

Перед институтом встала проблема, - каким образом в нынешних условиях закончить строительство? Остались, по сути, отдельные работы, правда дорогие и трудоемкие.

И тогда решили искать фирму, которая вложила бы свои средства в завершающий этап строительства с последующей совместной эксплуата-цией комплекс, но попытки найти желающих вложить капитал в заведомо неприбыльное дело (эксплуатация таких комплексов, как правило, не приносит больших прибылей, если не считать таковой восстановление и поддержание здоровья студентов и преподавателей. Но кто сейчас

стремится вложить в это деньги?) ни к чему не привели. ОКС решил обратиться на биржу инвестиций и строительства «Сфинкс» с просьбой подыскать партнёра. Был заключен договор, в соответствии с которым биржа обязалась провести независимую экспертизу, организовать рекламу, найти инвеститора для завершения строительства. Договор был заключен в мае на два месяца. И в случае успеха институт выплатил бы бирже комиссионный сбор.

В связи с этим в городских газетах были опубликованы объявления, столь заинтересовавшие наших читателей. И вина биржи, что в некоторых из них неточно указывались условия заключенного договора.

Найти инвестора «Сфинксу» не удалось. в настоящее время срок договора истек. Проблема «Ягодного» осталась нерешенной.

По-прежнему приезжают в «Ягодное» наши сотрудники и студенты. Живут в некомфортабельных палатках и дощатых домиках. В нынешних условиях иметь такую базу отдыха - роскошь. По-моему, все, кто когда-либо отдыхал в «Ягодном», кому нравятся эти замечательные места, просто обязаны подумать над этой проблемой. Может у кого-то появится гениальное предложение, или найдется спонсор, согласный вложить деньги в базу? Со своими предложениями обращайтесь в ОКС. Вознаграждение за заключение конкретного договора гарантировано. Институт, как владелец базы, после завершения строительства при заключении арендного договора поставит некоторые условия: эксплуатация базы ИТМО на 80 процентов в течение июля и августа, и на 10 процентов в последующие месяцы года.

Арендатору дается право на строительство трех - четырех коттеджей на территории базы.

Вот и все, уважаемые читатели. Может общими усилиями мы достроим базу?

И. СЕЛИВАНОВА

Опубликовано в газете «Кадры приборостроению» от 6 октября 1992 года

ДО ВСТРЕЧИ ЧЕРЕЗ ГОД

Природа остается неизменной (на первый взгляд). Те же стройные сосны, то же голубое Берестовое озеро. Только кувшинок на нем становится все меньше и меньше. Исчезают в лесах муравейники, меньше перелетных птиц. Мало кто в наше время проявляет заботу о лесе. Лесники, похоже, и те перевелись: поваленные ветрами ки, похоже, и те перевелись: поваленные ветрами деревья, сухие валежины, молодая поросль ольхи и рябины, делающая лес труднопроходимым, полусгнившие кормушки для зверья - все говорит об отсутствии хозяина.

А тут еще засуха, пришедшая на колоссальные территории России, сбрила кустарник черники, выжгла мхи, иссушила болота. Раздолье маленьким гусеницам, довершившим черное дело, оставившим без листьев множество лесных и садовых растений.

И как будто взывает лес: «Люди, помогите...»

Как водится, засуха потянула за собой пожары. Горело нынче все. И леса, и торфяники. Горело повсеместно, яростно и подолгу. Не миновала эта беда и наше Ягодное. Непотушенный костер стал причиной одного пожара, и, если бы не деревенские, заметившие его и сообщившие сотрудникам лагеря Л. Горелику и М. Абрашенковой, да подоспевшие на помощь дети сотрудников (семилетний Алеша Анисимов, Катя Рекина и Юля Уточкина) - гореть бы лесу ярким пламенем.

Другой пожар возник вдоль шоссе от выброшенной из автомашины папиросы. Сосны вспыхнули как порох. И тут наши студенты оказались на высоте. Ребята собирались уезжать в город, уже сели в автобус, но, увидев огонь, вышли из автобуса и бросились его тушить. Среди них были студенты Николай Апоков (I курс), Денис Загоруйко (II курс) и преподаватель В. Загоруйко. И, несмотря на повышенную пожароопасность и запрет на посещение леса, некоторые сотрудники ИТМО прогуливались в лесу с папироской в зубах и не обращали внимание на замечания администрации лагеря.

Вернемся к другим сторонам летнего отдыха на нашей базе в поселке Ягодное. Путевки нынче были дороги, но выручили профсоюзы студентов и сотрудников, оплатившие соответственно 70 и 50 процентов стоимости. Желающих отдохнуть было как всегда много.

В 1-ой смене отдыхающие в спортлагере студенты принимали участие в сельхозработах - прополке и окучивании картофеля. К ним присоединились сотрудники 2-ой смены. Словом, местное начальство было довольно. Конечно, не обошлось без веселых вечеров, спортивных соревнований. детских шалостей иприсутствия множества наших меньших братьев - кошек и

собак (для которых даже было издано «особое» распоряжение по лагерю, напоминающее о правилах поведения в общежитии).

Вот вроде и все, чем хотелось поделиться с читателями. Лето закончилось. От этого немного грустно. Но остались фотографии и впечатления. Они и будут согревать нас до следующего сезона отпусков.

З. СТЕПАНОВА, общественный инспектор Всероссийского общества охраны природы.

Опубликовано в газете «Кадры приборостроению» от 6 октября 1992 года

Природа остается неизменной. Те же стройные сосны, то же голубое Берестовое озеро.

Празднование Дня ВМФ в спортлагере «Ягодное». Показательные выступления по десантированию курсантов ИКВО из вертолета на воду. Конец 1990-ых годов. Фото Ю.Л. Колесникова

ЯГОДНОЕ - 2001

Весь рассказ основан на реальных событиях и в духе военной кафедры, убедительная просьба нежных женских созданий и просто слабонервных далее не читать!

Всю моральную ответственность за содержание рассказа несет Паша и никто более, и иже и ныне и присно и во веки веков, аминь!

ЯГОДНОЕ. ЗИМА 2001.

Так и хочется в очередной раз сказать о том, что эти воспоминания будут жить в наших сердцах forever. Но, как показывает практика, через десяток лет все это покажется историями из жизни других людей: вроде нас, а вроде и нет. Короче - байками из склепа. Мы подойдем к этому мрачному сооружению и попробуем открыть дверь, но она будет заперта. Ломиться в нее бесполезно! Придется сорвать лохмотья паутины и, нагнувшись рачком, заглянуть в замочную скважину, через которую будет виден дивный сад.

Дивный сад чужих - наших воспоминаний!

Февраль 2001 года. Четверг

Семнадцать сонных мужиков сидят за партами и изучают ТТХ крылатых ракет. Паша листает журнал «Культура тела», а Шурик, сидящий на задней парте, пошучивает, что платить за журнал, в котором нет ни одной голой тетки, это – «нонсенс».

Дверь распахивается и вбегает наш кавторанг .

Чтобы вспомнить фамилию пришлось, заглядывать в ксерокопию ... книжки, чтобы вспомнить, как называется - зачетная!!! книжка смотрел туда же.

Вывод: хорошее всегда забудешь, а вот плохое - никогда!

Впиши недостающие буквы «Сол...ов».

Юра Преображенский встает и, набирая в легкие побольше воздуха, рявкает «Взвод встать!». Семнадцать сонных мужиков нехотя пытаются встать. Кавторанг недовольно морщится и машет рукой «Отставить!».

Кавторанг: «Короче, тут такое дело, надо поработать!»

Минутная тишина.

Все: «Нееееееееее»

Кавторанг: «Не-не... надо, надо... начальство приказало!»

Все: «А что надо делать? А что нам за это будет?»

Кавторанг: «Нужно съездить в Ягодное и забить сваи для нового пирса!»

Нездоровая тишина и все, перебивая друг друга: «Да сейчас ЗИМА! -25 и ...дцать, какие сваи?!»

Кавторанг: «Да там немного работы - недельку, ну может дней десять ... не больше!»

Проснулся Витюша: «Не, па-ца-ны, че за телега?! А типа с учебой как на эту недельку или дней десять?»

Кавторанг: «Только с кафедрой своей сами договаривайтесь! Отпрашивайтесь!»

Гробовая тишина и минута траура.

Кавторанг: «Мне сначала сказали, чтоб взял из торпедистов кого-то, но я отказался. Сказал, моих ракетчиков хватит! Желающие - поднимите руки!».

Все быстро убрали руки под столы, чтоб не зацепило случаем.

Кавторанг: «Сейчас съездите, а летом от сборов освободим!».

Народ облегченно вздохнул, а то подумали «в чем же хотят ..!».

Но руки остались под столами.

Паша судорожно думал «я ж работаю, это с работы отпрашиваться – напряг».

С другой стороны замена месяца сборов на десять дней - не так уж плохо!

Вдруг на заднем ряду появилась рука - Игорек! И другая - Шурик (а может это была и не рука, но все поняли)! Затем Юрец поднял руку!

Удин озадаченно: «Та-ак, Федоров - замкомвзвода, а Преображенский - комвзвода. Ты - то куда? Преображенский?»

Юрик: «Так за меня Витя Брыль останется!»

Кавторанг: «Ну ладно. Еще кто?!»

Мысли в голове Паши носились как оголтелые и, наталкиваясь друг на друга, создавали кашу. Игорек с Шуриком бычили на Буркова: «Серега не тормози! Поехали!» Серега: «Ну ладно!»

Паша понял, что самые хитрые пацаны х65 (*группы-ред.*), похоже, опять ввязались в какую-то очень хитрую авантюру. Такого случая никогда нельзя упускать! Пашина рука взметнулась вверх.

Кавторанг: «Ну, всё - пятерых хватит!».

Вдруг опомнился Пунич: «А мне, а можно я?!»

Кавторанг: «Не, не, и так хватит... хотя... может и тебя захватят, но вряд ли». (Надежды Вани Пунина не сбылись, а жаль!)

Пары пронеслись одна за другой. Когда народ расходился по домам, Витюша стращал народ, в какую аферу они ввязались.

Олег Пучкус: «Мне лучше синица в руке, чем журавль вдалеке. Летом месяцок отгорбачусь при +20 и все. А так еще неизвестно, что со сваями этими. Может их так просто не забить... кто его знает... засядете на тот же месяц только при -20!»

На всякий случай все с нами попрощались. Только шкодник Игорка посмеивался, типа «где наша не пропадала!».

В один из ближайших вечеров Юра выяснил, что нам полагаются с собой продукты, и пошел

это дело пробивать. Пробить-то пробил, да оказалось, что их нужно в машину погрузить. Вверенный личный состав, естественно, ждать команданте не стал и разъехался по домам. Пришлось Юрцу грузить их самому.

Наконец настал день отъезда 27.02.01. Паша с трудом допёр до института бо-о-ольшой рюкзак жратвы, теплых вещей и, ни слова не говоря охране, с серьезным видом быстро пронес его через проходную. Охранники слегка охре..ли от такой наглости и притормозили Юрца. Юрец объяснил, что к чему. А на вопрос «с рюкзаком это ваш?», ответил «наш, наш».

Когда организационные моменты были решены, мы погрузились в «Газель». Также с нами прихватили какого-то мужичка, который попросился лечь нам в ноги, и заснул. Ох и належался он на моих ногах!

Полтора часа езды и мы оказались на базе отдыха ЛИТМО - Лосево, «Ягодное».

Выйдя из машины, стали заинтересованно ждать начальство, но начальство не шло. Вместо этого, главный по хозчасти кивнул головой на мужичка, кемарившего у нас в ногах, и сказал, что ВОТ - наше начальство!

Начальство назвалось нам Сашком и пригласило в дом, а машина покатила обратно в город.

В доме Сашок предложил нам примерить рабочую одежду - бушлаты и т.п. Паша сказал, что у него и свой бушлат есть. Остальные - не были столь запасливые и от одежды не отказались.

Как оказалось, окромя Сашка, его собачки Тюбы, еще одного работничка, дедка (кто бывал в Ягодном летом должен знать деда, который якобы с войны там живет) и нас - во всем лагере ни души.

Сашок любезно показал нам окрестности: «Дом-сарай - сарай - дом - все для начальства!». На «тычок» пальцем в сторону запорошенных снегом лачужек последовал ответ: «А здесь студенты летом живут».

Последовала трогательная история, повествующая о том, как летом студентам тяжело водку жрать, когда рядом «керосинят» доценты с кандидатами. На предложение: «Может, мы поработаем сегодня?» Сашка передернуло: «Вы чего мужики! Отдыхайте сегодня - отдыхайте!». Но мы все-таки перетаскали сваи (они оказались деревянные) в количестве 12 штук и железную бабку (1 штуку) - бабка сопротивления не оказала. Сашок, сидя в сторонке и покуривая, пока мы таскали все это из амбара на берег с шутками и прибаутками, видимо решил, что так он сегодня переработает и исчез до завтрашнего утра в деревне.

Мы тоже время зря не теряли и пошли вечерком на зимнюю рыбалку. Правда, всем так понравилось просверливать во льду лунки, что не успокоились пока каждый не высверлил одну - другую...

Короче, остограмились мы не раз под бескрайним ночным зимним небом. Когда же видимые запасы Russian Vodka закончились, пошли в дом.

Игорёк пошёл за водой и с полчасика не возвращался, тогда его по очереди пошли искать Шурик - Серега - я.

Юрец сильно обиделся, когда, пойдя искать нас, обнаружил всю компанию на берегу озера.

Юрец сильно обиделся, когда, пойдя искать нас, обнаружил всю компанию на берегу озера. Фраза Игорька «*Ну мы ж тебя звали за водой*!?» Юрца явно не удовлетворила, и он стал долго и подробно объяснять, как для него важны друзья и т.д. и т.п.

Пьяные и довольные мы вернулись в дом и залегли спать часа в 3 ночи.

Паша с Юрцом недвусмысленно уединились в отдельной комнатке. Игорка, Шурик и Серёга - в другой.

28 февраля 2001 года

Следующий рабочий денек начался для трудяжек х65 часиков в 11 утра, когда зашедший дедок поинтересовался: «Ну что, мужики, может поработаете?!».

К тому времени в ход пошли халявные маринованные огурчики (пробитый Юрцом спецпаек) и Russian Vodka.

- «Ща, дедок, поработаем!» И мы поработали.

А, чуть не забыл. Еще утром была какая-то тема про гнусных гномов, которые якобы заблевали ночью (пока народ спал) один из углов в спальне троицы, и смылись.

План работ. Ставим над сваей «козлы» и забиваем с них бабкой, а потом уже со льда. Четверо забивают, один отдыхает...

Ближе к обеду мимо нас прогреб задумчивый со вчерашнего Сашок.

Он объявился часов в семь утра и, как упал лицом в подушку, так и не вставал до обеда. Мы еще поудивлялись, как человек не задохся. Хотели даже его вертануть, но Игорка сказал что ништяк, чай жив будет!

Сашок отошел от нас метров тридцать, просверлил лунку и ... вернулся.

Сел на бревна и сидит.

Сашка Федоров ему: «Сашок! Ты куда собрался?»

Сашок Сашке: «На рыбалку!»

Сашка Сашку: «А чего сидишь?»

Сашок Сашке: «Да, насадку забыл!»

Сашка Сашку: «Так сходи до дому! Сто метров!?»

Сашок: «Да... лениво!» и сидит. Так просидел с часка, а потом опять пошел в деревню.

Все-таки классно разгружает физический труд после умственный нагрузки в инсте. Да, и погодка была отменная. Хотя на улице -20, мы в одних свитерах - разогрев и от работы, и от припекающего солнышка. Денёк разгулялся, снежок вокруг блестит, корабельные сосны возносятся в голубые небеса. А воздух, воздух-то какой свежий и чистый! Короче, как по мне, просто рай на земле.

Поднимаешь мерно бабку и об сваю со всей дури - бамс, и еще раз – бамс, и еще раз ... «плечики помаленечьку забиваются» изрекает Паша... и еще раз ... мужики! Вы охренели? Чего ржете! Думаете легко, когда двое с одного края бьют, а двое других ха-ха ловят! Игорка: «Да не, кто про что, а Паша про качалку. Типо, вшивый про баню!» Ну ладно, раз пошли смешочки, то - перекур.

Часиков в 15 Пашу послали... подогреть воды для супов и чая. А пока чайничек кипятился, успели дофигачить восьмую!!! сваю. После перекусона пошли добивать оставшиеся четыре. Часам к 16 стало смеркаться, но народ хотел сегодня и закончить. Ради прикола разожгли внутри бабки мини-костерчик, думали что заодно будет лучше видно куда бить.

Лучше не стало, зато пепел разлетался в мордасы, и костерчик постановили притушить. Азарт достиг апогея на последней бабке (около 17.30), смеркалось прилично, и потому били навскидку.

Результат - ударили не плоскостью бабки, а углом и колонули малеха сваю (сантиметров 40). Все немного расстроились и, посетовав на жизнь, погребли домой.

А часкам к семи пришел Сашок. Мы ему излили свое несчастье с колотой последней сваей, он сказал, что утро вечера мудренее, и предложил попробовать наидешевейший деревенский самогон. Народ рисковать не стал, только Пашустик отпил чутка, самогон - как самогон.

Пожарили мясца с картошечкой, благо его нам килограмма три отрядили, а еще фруктов и кучу консервов. По словам Сашка, народ, забивавший сваи в прошлом году!!!, перебивался с крупы на воду! Типа нам с пайком подфартило! Посмотрели ТВ на сон грядущий и залегли спать.

Гнусные гномы больше ночью не появлялись!

С утреца Паша нарубил дров и получил от этого дела очень большое удовольствие. Повторюсь: снежок трещит, сосны ввысь, воздух дышим, все класс, никуда не спешим и не торопимся - самое главное! Живем размеренной загородной жизнью в ХОРОШЕЙ КОМПАНИИ.

Правда остальной народ этой темы не просек и идею остаться отдохнуть еще денька на два-три воспринял кисло.

Сходили с Сашком до свай. Сашок сказал, что колотая свая - это все, извините, ерунда. Если что, он потом сам обтешет и подрежет, а вы мужики... гуляйте.

И мы пошли гулять, как раз в тот день натикало 1-е марта. Взяли у Сашка двое санок и пошли на другой берег озера. Залезли, значит, на горку. Народ стоит в раздумье: «Как тут съедешь?!» Паша, недолго думая, сел - поехал. Но наклон маленький - кататься плохо. Нашли самую забористую горку. Опять народ «Как тут съедешь?!» Паша натянул шапку ниже глаз, типа ничего не видно, бояться нечего! Сел - поехааалллл! За ним - айда остальные!

Все веселились, когда кто-нибудь летел кувырком, или Паша вылезал из сугроба, лицо в снегу - усы в инее. Народ только жалел, что Пашустик с собой камеры не взял (а мог бы) и не послушал народ (а стоило бы), расщелкал все фотокадры (кроме одного) на природу (сгоревшая банька на фоне сосен, сосны на фоне сгоревшей баньки).

Короче, раскатали на пятерых бедную горку от девственного снежного покрывала, до черной земли. Как раскатали, так и бросили. Пошли до хаты обратно через озеро.

Приходим, а нам Сашкок: «Машина пришла, если хотите, можете отчаливать».

Ну, мы решили, что чем потом на своих двоих, в общем, быстренько собрали шмотки. Кто-то из наших заодно прихватил казенные бушлаты себе на дачи, мазурики они и есть мазурики!

Сделали последний кадр... и отчалили.

Прощай зимнее «Ягодное» 2001 года forever!

ПАША, САНЕК

По материалам статьи, опубликованной 21-22. 07.2003 года на странице http://www.x65-2002.narod.ru/index.htm

СПАСЛИ ЛЕС, «ЯГОДНОЕ» И СЕБЯ!

Этим летом вокруг «Ягодного» горел лес. Восемь очагов возгорания за четверо суток в июле, на четыре из которых приходилось выезжать по несколько раз, и семь очагов в августе. Дважды начинался верховой огонь – горели верхушки сосен, и лесник предлагал готовить людей к эвакуации.

Ситуация осложнялась устойчивой жарой, засухой и сильным ветром. Была угроза распространения огня на территорию центра. Все население «Ягодного» самоотверженно и дружно спасало лес и себя от огня. Хочется отметить практически всех студентов и сотрудников университета, отдыхавших в четвертую, седьмую и восьмую смены. Первый пожар был шоком для всех. Кто в чем был – в купальниках и плавках, некоторые босиком – мы бежали спасать лес. Практических навыков не было ни у кого. Но было огромное желание – скорее потушить, не дать огню взять верх. Верх – в прямом и переносном смыслах. Уже начинали гореть кроны сосен…

Огонь, как гигантский змей полз по вереску, с треском «поедая» все на своем пути. В дыму мелькали ведра, лопаты, закопченные лица, слышались кашель и крики. Воду подвозили на машинах и просто несли в ведрах от озера. В какой-то момент ветер немного сменил направление, огонь стал поедать сам себя и остановился. Мы справились! Правда, утром пришлось еще несколько раз проливать очаг.

А после обеда – новый пожар…! Но уже сказалась практика предыдущего. Теперь каждый знал, что и как ему делать. У озера наполнялись водой все возможные емкости – ведра, пластиковые бутылки, канистры, грузились в машины и отправлялись к очагу пожара. У воды оставались те, кто был необходим именно здесь.

Организовалась и команда наблюдателей, которая следила за уже потушенными очагами и оповещала о появлении новых. Были выставлены посты, сменяющиеся каждый час. В лесу, по всему периметру «Ягодного» ездили на велосипедах и ходили пешком студенты и подростки.

К концу второго дня нашли закономерность во времени начала пожаров – перед обедом и перед ужином. Как будто огонь знал режим дня нашего центра.

Очень страшно было за ребят – могли ведь случить ся отравления угарным газом, ожог. После каждого пожара приходилось отпаивать всех участников молоком или водой, во время пожара следить за тем, чтобы на них были одеты какие-то средства защиты – если не маска, то хотя бы мокрая тряпка на лицо.

Один, другой, третий пожар… Казалось, не выдержим. Пришлось отменить многие мероприятия, запланированные на эти дни. Ни в поход не уйти, ни ориентирование не провести – нельзя увести студентов далеко. Народу мало, не справимся, сил не хватит.

Но жизнь продолжалась, и многое из намеченного мы все же выполнили. Только очень жалко лес!!!

Пожарные и лесник тоже приезжали на пожары, но мы уже успевали потушить огонь. Они благодарили нас, окапывали очередной очаг с помощью спец техники и уезжали. Замечая очередной пожар с вышки в поселке Борисово, говорили: «Это у ЛИТМО горит, можно не торопиться, они потушат». Пожаров в Приозерском районе этим летом было очень много, старожилы не помнят такого года. Проезжая по району, и сейчас видно, как пострадал лес. Пожарным было просто не разорваться. Но уверенность в наших студентах и сотрудниках их не подвела.

Огромное спасибо вам – коллеги, участники тушения всех пожаров. Особая благодарность Т. Голынской - врачу центра; Михаил Александрович Шеховцову - начальнику ЭТО «Ягодное»; Г. Громову - старшему преподавателю кафедры ВТ; А. Михайлову - охраннику центра; В. Толмачеву - доценту кафедры ЭТиПЭМС; Марии, жене доцента кафедры ТиПМ А. Кривошеева; Н. Свечниковой – доценту каф. КЛ и ее дочери Е. Арыслановой, В. Рекину – старшему преподавателю кафедры ФВиВ.

Спасибо студентам: Р. Громову (гр. 1103), А. Еремеевскому (гр. 5157), К. Павлову (гр. 5103).

Невозможно перечислить всех, кто самоотверженно боролся с огнем. Огромное вам спасибо! Мы победили!

Ирина ГРОМОВА, Веущий программист центра информационных систем

Опубликовано в газете «Университет ИТМО» №76, сентябрь 2006 года

ВОЛШЕБНАЯ ПОРА, ОЧЕЙ ОЧАРОВАНЬЕ...

Ну, кто в университете не знает волшебного слова – «Ягодное»?

С приближением лета всех, кому довелось побывать в этом дивном уголке земли, одолевает ностальгия и беспокойство: «пора-пора… рассветы проходят без нас, закаты полыхают без нас, старые сосны шумят над озером без нас… в Ягодное, в Ягодное!». Сюда стремятся люди разных возрастов и склонностей. Замечена удивительная особенность: при встрече с человеком, который хоть однажды отдыхал в «Ягодном», возникает некая общность – «мы одной крови: ты и я». О таком мы говорим: «Он из «Ягодного».

Каждый сезон приносит что-то новое, хотя традиции мы ценим и бережно храним. К ним относятся и так любимые всеми песни у «пионерского» костра, разнообразные конкурсы, соревнования. Есть родившийся тут собственный вид спорта – полиатлон (бег, гребля, стрельба, плавание). Участвуют и малыши и старожилы. Даже 30-тиградусная жара этого лета не стала препятствием. У всех участников было прекрасное настроение; группа поддержки встречала бегущих, плывущих, гребущих и стреляющих участников горячим, чаем и аплодисментами. Но всегда на страже Татьяна Сергеевна, всеми нами любимый доктор.

Традиционными стали показательные выступления наших скалолазов. А благодаря ежедневным занятиям аэробикой с Е. Зефировой - преподавателем кафедры ФВиВ, (это при нынешней-то жаре!) девушки на концерте, посвященном ежегодному «Ягодному Экватору», поразили нас блестящим, профессиональным выступлением.

И было заметно, как стираются заботы с лиц ректора и проректоров, посетивших центр, как вспоминают они свои студенческие годы, как молодеют душами. При всей своей занятости Владимир Николаевич уделил нам несколько минут и поделился воспоминаниями и планами:

Владимир Николаевич, что для Вас «Ягодное»?

«Ягодное»? Учебно-спортивный оздоровительный студенческий центр.

А если – не от ректора университета, а от себя - просто от Владимира Николаевича Васильева?

– От себя… – это самое замечательное место. Первый раз я здесь побывал, когда только пришел в вуз, в 1983 году. Здесь такая необыкновенная природа, настолько сильная энергетика, которая позволяет не только отдохнуть, но и подумать о жизни. Это место, которое дает силы работать, жить, любить.

Еще хочу отметить то ощущение коллектива, себя в коллективе, которое возникает здесь. А в дальнейшем это скажется на умении работать в команде.

А какие перспективы Вы видите у нашего центра?

– В следующем году решим стратегическую задачу развития. Восстановим помещения клуба-столовой. Улучшим качество жилья, инфраструктуры: построим душевые, электрифицируем все уголки лагеря. Построим новые домики на месте старых. Сегодня уже красуется один такой дом. Вот так скоро будут выглядеть и остальные.

А что Вы помните из своих студенческих лет?

– Да много прекрасных воспоминаний...

Мы начинали с поездки в колхоз, помнится – на сбор моркови. Оторваны были от учебы на целый месяц, но познакомились за это время, сдружились. Работали всем факультетом в одной команде, а это очень важно. Кроме блестящих лекций и преподавателей в студенческой поре запоминаются те события, которые были связаны с коллективом, с дружбой, с совместным творчеством: все наши праздничные вечера, КВНы, научные студенческие конференции, летние стройотряды.

Вот что запоминается! И нынешние студенты будут вспоминать «Ягодное», эти прекрасные дни и вечера. Да, мы любим наше «Ягодное» за его необыкновенную красоту и удивительную притягательность. Летняя, беззаботная пора обрывается всегда неожиданно, как неоконченный рассказ. Но что нас ждет на будущий год за словами «продолжение следует» мы узнаем очень скоро. Ведь «Ягодное» лето-2007 уже не за горами. Только чуточку прищурь глаза…

Ванда РИСС, корреспондент журнала «Босс», в недавнем прошлом сотрудница ИТМО
Веущий программист центра информационных систем

Опубликовано в газете «Университет ИТМО» №76, сентябрь 2006 года

«ЯГОДНЫЕ» ИННОВАЦИИ

УСОЦ «Ягодное» – что это?

Для тех, кто не знает – это расположенный в живописном месте Карельского перешейка учебно-спортивно-оздоровительный центр нашего университета. 27 августа закончился его сорок седьмой летней сезон. Жаль, что уже закончился! Было очень хорошо и четырем сотням наших студентов, получившим путевки в «Ягодное» и сотрудникам, отдыхавшим и работавшим со студентами.

Чем же этот сезон отличался от предыдущего?

«Фишка» этого года: в июне здесь жили и обучались ученики физико-математической школы при нашем университете. Первую половину дня они занимались физикой и математикой, а вторую – отдыхали. Чем интересно это начинание? Если первоначально не все из приехавших школьников собирались поступать в наш университет, то теперь, распробовав нашу «Ягодную» жизнь, они скорее всего захотят связать с нашим вузом свою судьбу. Эти ребята наши потенциальные абитуриенты и студенты. Так центр помогает реализовывать миссию университета, связанную с непрерывным образованием от средней школы – до аспирантуры и далее, до устройства на работу.

Вторая новость – принято решение о строительстве деревянных домиков взамен старых, уже отслуживших свое время. Новое жилье можно будет использовать и зимой.

Первый такой дом уже построен и был заселен. Его возводили восемь студентов-волонтеров, и подростки – дети сотрудников, под руководством двух мастеров М. Шеховцова (начальника эксплуатационно-технического отдела УСОЦ «Ягодное») и В. Мазунова. Вообще волонтеров, желающих поработать в выходные дни, было очень много, и приезжать они стали с начала апреля.

Очень интересно у нас в «Ягодном» прошла практика.

Ребята экологи с естественнонаучного факультета высадили экологический десант и в течение третьей смены привели в порядок территорию лагеря и акваторию озера. Практика дизайнеров видна невооруженным глазом – в этом году они покрасили и расписали бильярдную, новый дом, компьютерный класс и еще ряд помещений.

Практика студентов кафедр ВТ и ИПМ под руководством старшего преподавателя кафедры ВТ Г. Громова и ассистента И. Щелокова завершилась инсталляцией компьютерного класса.

Организованный в этом сезоне компьютерный класс оказался очень востребованным. Многие студенты, да и отдыхающие здесь сотрудники не прерывают работы и им необходимо просматривать свою почту или какие-то справочные материалы. На имеющихся восьми компьютерах можно демонстрировать учебные и научно-познавательные фильмы и программы. В этом году мы пользовались безлимитным трафиком в сети Интернет. Эту возможность нам предоставили компании СкайЛинк и All Systems. Летом можно было переписываться с друзьями по электронной почте.

WEB-камера передавала изображение загорающих на мостках озера Берестовое студентов в режиме online на весь мир. Таким образом, основная цель создания такого класса – это дополнительные возможности для учебного процесса и общения.

Лето завершилось, но «Ягодное» продолжает принимать студентов. В 20-х числах сентября здесь пройдет ежегодный туристский слет, участниками которого станут не только студенты нашего университета но и других вузов Санкт-Петербурга.

С каждым годом ребята, приезжающие в лагерь становятся все более ориентированными на спортивный отдых. Способствует этому программа, разработанная ФСО «Россия» – «Физическая культура, спорт, туризм – основа здорового образа жизни», в реализации которой участвует и наш университет. Финансовую поддержку на эту оздоровительную компанию предоставляет Комитет по молодежной политике и взаимодействию с общественными организациями Санкт-Петербурга.

Ирина ГРОМОВА, Веущий программист центра информационных систем

Опубликовано в газете «Университет ИТМО» №76, сентябрь 2006 года

Ирина Громова в Ягодном.

ОСЕНЬ, ТУРИЗМ, «ЯГОДНОЕ»

Вот уже второй раз в учебно-спортивно-оздоровительном центре «Ягодное» проходил традиционный открытый слет туристов, альпинистов, скалолазов и друзей университета, посвященный дню туризма.

Подготовкой и проведением слета занимались начальник УСОЦ «Ягодное» и кафедра физического воспитания и валеологии университета. Непосредственное руководство проведением соревнований осуществляла судейская коллегия. Главный судья слета – мастер спорта по туризму, судья Всероссийской категории, доцент кафедры ФВиВ Анна Александровна Федотова.

В программе были: туристская полоса, дистанции дневного и ночного спортивного ориентирования, водные соревнования, конкурс палаточных стоянок и песен у костра.

Такое мероприятие, как туристский слет имеет большое воспитательное значение. Здесь все мероприятия проходят в комплексе, в естественных условиях. Передвижение с рюкзаком и преодоление естественных препятствий – физическое воспитание; красота окружающей природы – эстетическое воспитание; установка палаток и приготовление пищи, умение выполнять разнообразную работу – трудовое воспитание. Взаимоотношения в коллективе, необходимость взаимопомощи, дисциплины, ответственности – морально-нравственное воспитание.

На участие в слете зарегистрировалось около трехсот студентов университета. Вышли на старт и приняли участие в этапах 221 человек, из которых 90 – были первокурсники, а 21 – студенты других вузов. А уж помощников, болельщиков и судей было около 150 человек, а может и больше. В соревнованиях и конкурсах вместе со студентами нашего университета приняли участие и его выпускники, а также представители других вузов города: Балтийской академии международного туризма, Санкт-Петербургского технологического института (ГУ), ГУФК им. П.Ф. Лесгафта, и др.

Всего с 22 по 24 сентября на Берестовом озере одновременно с участниками, судейской коллегией, устроителями, и гостями побывало более четырехсот человек.

Даже погода уже второй год дарит нам свой прощальный, осенний подарок! Замечательное, теплое солнышко согревало каждого участника соревнований и давало силы и энергию на преодоление препятствий и победу в зачетах! Многие участники дневного ориентирования возвращались к финишу не только с отметками КП на карте, но и с белыми грибами.

По сравнению с прошлым годом большинство участников слета были лучше подготовлены, собраны, готовы к спортивной борьбе. Прошлогодние первокурсники, участники первого слета, взяли шефство над новичками. Многие палаточные стоянки были прекрасно организованы. А как звенели струны студенческих гитар у костра. Ребята пытались переиграть, перепеть друг друга, пообщаться и найти новых друзей.

В ночном ориентировании, этот этап не входил в общий зачет команд, участвовало 28 команд по четыре человека. Его, как и в прошлом году, помогли подготовить и провести выпускники университета 1988-1990 годов. Ночь, звезды, сосны и искорки фонариков, разлетающихся по лесу. Всего два часа дали участникам на прохождение трассы в квадрате 3,7 км х 2,3 км, и поиска 12 контрольных точек разной сложности. Найдешь больше точек, наберешь большее количество очков за меньшее время – победишь. Это ночью-то, в лесу. Сложно, но очень интересно. Романтика. А еще шоу – водные конкурсы!

Судейская коллегия подвела итоги. В личных и командных зачетах победители награждены грамотами и призами.

Среди факультетов места распределились следующим образом: I место – ЕН, II место – ИФ, III место – КТиУ.

Абсолютные чемпионы слета в общем зачете по сумме мест 11 этапов: Наталья Гордеева, аспирантка ЕНФ, и Станислав Аксарин, студент гр.3201 ИФФ.

Ирина ГРОМОВА, начальник УСОЦ «Ягодное»

Опубликовано в газете «Университет ИТМО» от №78, октябрь 2006 года

Турслет в Ягодном - главный костер. 2005 год. Фотограф Ершова Анна

КАРЕЛЬСКИЕ ТАЙНЫ

Качается лодка на гладкой воде,
Круги от себя распускает.
Ни плеска, ни звука, и кажется мне –
Мираж этот быстро растает.
А воздух так свеж, и звенит тишина,
И сосны глядятся в озера.
Те сосны – ресницы, озера – глаза,
С бездонным, пронзительным взором.
Зачем мне юга с их кричащей красой,
С растеньями, будто из воска?
Мне б тут по росе пробежаться босой,
Сосну приобнять иль березку!
Вода прямо манит к себе, как магнит,
Ласкает все тело любовно.
Ах, кожа от ласк этих водных горит.
На небо взлетаешь ты словно.
Любовью окутаны воды и лес,
Все травы, кусты, и граниты…
Карелия – край мой звенящих чудес,
Не все твои тайны раскрыты.

Ирина ГРОМОВА, начальник УСОЦ «Ягодное»
Опубликовано в газете «Университет ИТМО» в №77, октябрь 2006 года

ЛЕТО - ЭТО ВСЕГДА ХОРОШО! ПУСТЬ ЖАРА ЗА 30 ГРАДУСОВ ИЛИ ГРОЗЫ, А У ЛЮБИМОГО БЕРЕСТОВОГО ОЗЕРА ВСЕ СТИХИИ ДРУЖАТ

49-й сезон нашего спортлагеря, Учебно-спортивно-оздоровительного центра «Ягодное», закончился. Но, как и всегда, наши сосны вместе с нами встречали рассветы и закаты, радовались старым знакомым и тем, кто приехал в первый раз в дивное это место.

Всех охватывает по приезде сюда вихрь важных дел, интересных заданий, требующих когда смекалки, когда умения, а когда и просто готовности быть с друзьями, прийти на помощь. И таланты расцветают здесь, и неожиданно открываются с новой стороны давно знакомые люди…

«… Любовь! Вот пятая стихия.
О ней готов слагать стихи я.
Она, как воздух, нам нужна.
Она и пламя, и вода.
В ней всё: тревоги и сомненья,
И радости, и приключенья…»

Это цитата из стихотворения Владимира Захаровича Рекина, написанного специально к празднованию «Ягодного экватора – 2007».

Именины любимого лагеря пришлись в этом году на 14 июля. В этот день родились четыре веселые «ягодные» сказки, над которыми работали сами студенты, сами сделали костюмы и декорации, подобрали музыку и сыграли отлично (надо отметить, с блестящим артистизмом и остроумием). Ну, а дружеские пародии на «звезд» нашего лагеря и актуальные темы рассмешили всех просто до слез. По случаю праздника были оформлены прекрасные газеты и рисунки.

Лето в этом году удивляло нас своими капризами: то уж такая жара грянет, что перемещаться можно только короткими радиальными перебежками от озера, а то солнышка не допросишься. Но традиционные соревнования и развлечения не забывались: традиции мы ценим и бережно храним. Песни у костра, разнообразные конкурсы, соревнования, занятия аэробикой, походы. В «незабвенных» «Веселых стартах» приняли участие абсолютно все, даже те, кто на зарядку вставал через раз «по состоянию здоровья». Спортивный азарт захватил всех: давно не видели такой бури эмоций.

В этом году появилась возможность посмотреть на «большом» экране художественные фильмы и фильмы с записями событий прошлых «ягодных» сезонов. А музыкальное сопровождение дискотек (правда, редких в этом году: не популярны, наверно, стали) осуществлялось высокотехнично, на уровне, достойном нашего университета. Многим запомнится торжественный спуск на воду отремонтированного катамарана. Это было красиво! Гладь озера, окрашенная закатным солнцем, белые паруса, музыка и, конечно, традиционная бутылка шампанского, разбитая о борт. Спасибо ребятам из гр. 2321. Инициатива сборки и спуска плавсредств на воду была их.

Сколько песен спето, сколько километров пройдено и проплыто, сколько новых друзей появилось! Но не надо думать, что если на календаре сентябрь, то «ягодное» лето закончилось. Впереди туристский слет, так хорошо зарекомендовавший себя (на городском уровне) уже дважды. Воспоминания бережно укладываются на время в дальний уголок души и ждут своего часа. А, значит, мы ещё обязательно встретимся на берегу дивного озера Берестовое у Кривой горы!

Ванда РИСС, корреспондент журнала «Босс», в недавнем прошлом сотрудница ИТМО

НЕЗАБЫВАЕМЫЕ ВЫХОДНЫЕ: ПО ДОРОГЕ В ЛОСЕВО

Эти выходные я ждала целый сентябрь. Всю неделю до этого мечтала о хорошей погоде. И в пятницу постаралась закончить свои дела пораньше. Потом зашла за своей подругой. Мы вместе подняли большой - пребольшой ее рюкзак, усадили ей его на плечи и поехали.

В Девяткино – все лица знакомые. Смеясь, поддерживают светскую беседу и ждут электричку. Вот и она. Удивительным образом народ с перрона умудряется втиснуться в и без того полный вагон. Поехали... Шутки. Песни. Высокоинтеллектуальные игры. Недоуменные и настороженные взоры соседей, которые «не с нами» и которые, наверное, нам завидуют.

Незаметно подъезжаем к Лосево. На машине в «Ягодное» мне удалось отправить только свой рюкзак, и я со своими менее удачливыми товарищами побрела к лагерю. Шли мы туда долго, даже как-то чересчур долго. Палатку ставили в абсолютной темноте. Спасибо товарищам, на стоянку которых мы бесцеремонно вторглись, за дружескую поддержку и солидарность. Долго сидели у костра, обсуждая то, что было прожито. Радовались, что снова вместе.

Мы с девочками впервые «бегали» ориентирование. Сначала было ничего не понятно. Зато когда мы научились правильно держать компас и смотреть на карту – расхотелось возвращаться, пока не соберем все КП. Туристическая полоса препятствий тоже понравилась. Мне, конечно, было очень интересно выяснить для себя в какой я форме. Выяснила. Поняла, что все хорошо и многое еще впереди.

Самое отвратительное в этом турслете то, что он все-таки закончился. И в следующем году он будет, но уже совсем другой.

Я думаю (и мое мнение не будет единственным), турслет в жизни каждого студента – событие не то, что обязательное – необходимое. Это отличный повод встретиться с теми, кого ты давно не видел, показать себя со всех сторон и заняться спортом.

Любовь ТИХОНОВА, студентка гр. 4512

Опубликовано в газете «Университет ИТМО», №78, октябрь 2006 года

ШКОЛЬНЫЙ ДЕСАНТ

Девятнадцать юношей и девушек прибыли в «Ягодное» сдавать экзамены по физике и математике.

Впервые в «Ягодном» я побывала, когда училась на третьем курсе. Красота озера и спортивный дух лагеря меня поразили. К сожалению, долгое время я не была здесь, но в этом году мне посчастливилось приехать, и не одной, а с учащимися физико-математической школы университета. Девятнадцать юношей и девушек прибыли в «Ягодное» сдавать экзамены по физике и математике. Это был наш первый опыт, и он удался на славу. В первую половину дня школьники грызли гранит науки в новом учебном классе, который появился незадолго до нашего приезда, а во вторую – отдыхали и занимались спортом.

Ребята смогли почувствовать себя полноправными хозяевами лагеря, помогая тренерам готовить спортивные площадки и спортзал для летнего сезона. Проявив недюжинную силу, юноши спустили на воду лодки, благодаря чему были проведены соревнования по гребле. Вообще, ребята с радостью откликались на все просьбы о помощи со стороны сотрудников центра, за что мы все им очень благодарны.

Погода в нашу смену стояла удивительно теплая и солнечная, и ребята смогли по достоинству оценить озеро Берестовое, купаясь по нескольку раз в день. Знаменитая «тарзанка» тоже не осталась без должного внимания. Бурю положительных эмоций и дикий восторг у них вызвали виндсерфинг, ходить на котором учил В. Рекин, и скалодром. Занятий на скалодроме с особым нетерпением ждали не только юные скалолазы, но и я. Мы все внимательно слушали инструктора А. Федотову и учились не только лазить, но и страховать друг друга. С азартом ребята участвовали в соревнованиях: по футболу, волейболу, настольному теннису, бадминтону, плаванию, стрельбе. И наши преподаватели А. Норин и Д. Темнов не только судили, но и сами участвовали, чем вызывали еще больший восторг у школьников. Были у нас и традиционные для «Ягодного» костры с песнями и конкурсами.

Помогать в воспитательной работе со школьниками приехали студентки четвертого курса Надежда Клепинина, Наталья Макушева и Анна Пишко. Наши студенты-вожатые помогали ребятам быстрее адаптироваться в незнакомой обстановке, на своем примере показывая, как живут и

отдыхают студенты университета.

Таким образом, ребята очень органично совместили учебу с отдыхом и сдали экзамены на хорошо и отлично.

Огромное спасибо начальнику УСОЦ «Ягодное» И. Громовой и всем сотрудникам центра за теплый прием и внимательное отношение к ребятам. Особые благодарности тренерам О. Румянцевой и Е. Зефировой за утренние зарядки и спортивные соревнования.

Галина ЛУКЬЯНОВА

Опубликовано в газете «Университет ИТМО», №77, октябрь 2006 года

КУРАТОРСКИЕ ЗАБОТЫ

«Ягодное» известно каждому студенту университета: летом там хорошо! Но впервые в этом году на вторую смену в лагерь приехали… школьники! Школьники уже не десятого, но еще и не одиннадцатого класса из физматшколы университета. Приехали почувствовать себя студентами.

Вообще, в «Ягодном» много новинок в последнее время: компьютерный класс! Выход в Интернет! Прямая трансляция всего происходящего на левом пирсе. Царь пирса теперь может приобрести мировую известность: каждую смену молодые и крепкие юноши борются между собой на пирсе за звание «царя пирса». Проигравший оказывается в воде. На пирсе должен остаться только один…

Со школьниками в лагере были и мы – студенты-кураторы: должен же кто-то ввести ребят в курс дела.

А в остальное время школьникам предстояло научиться кататься на виндсерфинге, освоить скалодром, ориентирование на местности и, самое сложное, вовремя ложиться спать под присмотром главного куратора **Галины Владимировны Лукьяновой**. Еще многому, многому другому предстояло научиться школьникам, будущим студентам! Благо спортивная база у лагеря отличная.

С ребятами было очень интересно, и расставаться потом совсем не хотелось. Каждое утро мы бегали: то вокруг озер, то до плотины и обратно. Один раз переправлялись на другой берег озера по веревке. Мы вместе устраивали костры, превращали столовую в dance planet и обратно, участвовали в соревнованиях по волейболу, гребле, настольному теннису, стрельбе.

На память о лагере ребята увезли с собой подарки и грамоты.

И десять дней пролетели, как один.

Куратором быть непривычно – это как вожатый в лагере. Появляется чувство ответственности. Ну а лучше всего быть студентом! Чего я и желаю ребятам из физматшколы: вернуться в «Ягодное» уже студентами университета!

Надежда КЛЕПНИНА, студентка группы 5707
Опубликовано в газете «Университет ИТМО», №77, октябрь 2006 года

«ЭКОЛОГИЧЕСКИЙ ПАСПОРТ» ЯГОДНОГО

На одну из неизвестных ранее планет 9 июня высадились разведывательные группы пяти государств Земли. После глобальной экологической катастрофы на Земле не осталось пригодных для жизни территорий. Подходит ли для этого новая планета – УСОЦ «Ягодное» – и предстояло выяснить участникам игры.

Экологическая игра в рамках экологического воспитания была проведена на основе ориентирования в Ягодном.

Каждой разведывательной группе за наиболее короткий срок необходимо было найти все контрольные пункты, а также произвести анализы и выяснить: достаточно ли кислорода в воздухе, пригодна ли для питья вода этой планеты и приемлем ли радиационный фон.

Анализы воды проводились на основе экспресс-тестов, были определены примерные значения pH, жесткости, содержания в воде железа, меди, никеля и др. соединений.

Во время экспедиции ребятам, кроме проведения анализов, приходилось преодолевать полосу испытаний на время, а также отстреливаться от алюминиевой банки. Составив по результатам анализа экологический паспорт Ягодного, пришли к выводу – ЖИТЬ МОЖНО!

Таким образом, прошла апробация дипломного проекта Натальи Макушевой, студентки гр.5744, которая и стала главным организатором и идейным вдохновителем проведения игры. Выражаем благодарность начальнику УСОЦ «Ягодное» И. В. Громовой, сотрудникам лагеря, а также студентам университета Андрею Назарову (гр.3130) и Олегу Базылеву (гр.3201).

Опубликовано в газете «Университет ИТМО» № 87, июнь 2007 года

ЯГОДНОЕ ЛЕТО – СМЕХ, УЛЫБКИ, СПОРТ И ВСЕ ТАКОЕ...

Вот и кончилось лето. Лето – 2007. Наш учебно-спортивно-оздоровительный центр «Ягодное» завершил свой 49 сезон. Следующий год – юбилейный. Полвека будет нашему прекрасному Ягодному.

В этом году мы очень тяжело открывались из-за проблем с финансированием. До последнего момента было не известно – предоставит нам город субсидии под реализацию программы «Молодое поколение XXI века» или нет. Средства все-таки выделили, но не под четыреста студентов, как было задумано, а только под двести пятьдесят. Смены в этом году были по четырнадцать дней, и отдохнуть можно было каждому только на одной смене.

Из приятного: этим летом купили и поставили два новых красивых и удобных домика. Руководил работами начальник отдела главного инженера Михаил Шеховцов, а строили дети сотрудников: Игорь Горбунов, Олег Рекин, Женя Зефиров и Сергей Демидов. И пол в музее настелили тоже Игорь и Женя. Конечно, и студенты-волонтёры, начиная с третьей смены, работали на всех подсобных работах.

Первыми в лагерь на практику приехали дизайнеры и учащиеся физико-математической школы. Утром одни учились, другие рисовали, а после обеда – активный отдых.

Следующая смена – практика у экологов и вычислителей четвертого курса. Распорядок дня тот же. Отличные ребята, дружные. Хорошо поработали и отдохнули, сделали прекрасные газеты и рисунки, провели интересную дискотеку с конкурсами. Сами всё организовали. Несколько вечеров смотрели кинофильмы на «большом» экране. Наибольшей популярностью пользовались мультфильмы.

С 3 июля началась самая большая в этом году смена – 88 человек. И тут сказались недочеты рекламной кампании. В связи с отсутствием некоторых бытовых удобств (с моей точки зрения, вполне допустимых в такой демократичной обстановке) несколько человек покинули нас в первые дни смены. Да – УСОЦ «Ягодное» – это не пятизвездочный отель, а туристский лагерь. Очень надеюсь на скорое улучшение условий проживания и мест общего пользования. Руководство университета уделяет этому вопросу особое внимание, но пока все неудобства компенсируются окружающей природой и хорошей компанией. А компания-то очень хорошая!

Праздники были в каждой смене, но главные – «Ягодный экватор» – в третьей и «До свидания, лето–2007» – в шестой смене.

Основной его идеей была борьба четырех стихий: Огня, Воды, Воздуха и Земли. И пятый элемент – это объединяющее начало четырех стихий: наш университет, Ягодное, любовь…

Все участники разделились на четыре группы по датам рождения. Получились команды Огня, Воды, Воздуха и Земли, объединенные не дружескими связями, не одной учебной группой, а абсолютно случайно, волею судьбы. Командам было предложено сделать презентацию стихии, газету, девиз, выбрать и «экранизировать» сказку.

Впервые за последние 15 лет работала вся смена, все 80 человек. И на утреннем, и на вечернем представлениях они выступали со своими номерами. Никаких рекомендаций, указаний не было. Сюжеты и костюмы придумали сами ребята. Это было их творчество, которое и сдружило их по-новому. В теннисном зале были выставлены прекрасные газеты, рисунки, шаржи. В сказочных персонажах просматривались добрые пародии на известных людей лагеря.

В этом году в «Ягодном» работала Марина Валериановна Вяземская – начальник отдела внеучебной работы. Она, будучи ещё и психологом, сумела многих ребят «расшевелить». Марина Валериановна проводила тренинги по стресс-менеджменту и тайм-менеджменту, успешно «компенсировала» капризы природы, занимаясь с ребятами всякими «играми». О её неординарности и популярности говорит то, что во всех инсценировках и газетах её «показывали».

А до следующего юбилейного лета уже рукой подать… Ждем вас в УСОЦ «Ягодное» с хорошими идеями, умелыми руками, добрыми и горячими сердцами!

Ирина ГРОМОВА, начальник УСОЦ «Ягодное»

ОДА «ЯГОДНОМУ»

Которое лето
Мы в лагере тут,
Все та же котлета,
И скромен уют…
Но манят нас звезды,
Раскрылась мечта!
Приехать не поздно –
Дают нам места!
Природой учиться –
Учитель нам лес!
Водою лечиться,
Смывать ею стресс!
А рядом соседи
И дружеский чай!
Не скоро уедем,
Дыши и гуляй!
Забыли про фильмы,
Любуясь огнем!
Убито унынье,
Когда здесь живем!
Любимое лето,
Поменьше дождя,
Дай лагерь нам этот,
Столетье спустя.

Опубликовано в газете «Университет ИТМО» № 89, сентябрь 2007 года

О «ЯГОДНОМ» ЛЕТЕ – 2008

Вот и настало лето. Пора думать об отдыхе. А отдыхать на Карельском у Берестового озера особенно хорошо. Вот здесь-то уже 50 лет и стоит наш любимый Учебно-спортивный оздоровительный центр «Ягодное».

Когда-то здесь был геологический заказник, глубина озера местами доходит до двадцати двух метров, и возраст его …примерно двадцать тысяч лет. «Сторожит» озеро уникальная геологическая складка местности – Кривая гора.

А началось «Ягодное», как спортивный лагерь ИТМО. Один из первооткрывателей этого дивного места – Эдуард Владимирович Лоргус, который и стал первым начальником спортлагеря, тогда палаточного городка. Потом появились столовая, большая палатка для проведения праздников, деревянный настил для занятий спортом.

Встреча двух зубров: зубр из леса и «зубр» спортлагеря Э.В. Лоргус в спортлагере «Ягодное», Ленинградская область, 2009 год

Тяжелые 1990-е годы помешали осуществить план застройки территории кирпичными сооружениями, и время доказало справедливость народной мудрости: что ни делается – всё к лучшему. Идея оказалась неперспективной и сегодня дальнейших планов развития не имеет.

К юбилею вечно юного «Ягодного» наш университет сделал себе подарок: подновил, отремонтировал, расширил территорию.

Вы удивитесь новому облику знакомого лагеря!

Отремонтированы и ждут своих гостей 18 домиков, сверкая новыми стёклами и пленяя новоймебелью. Построен замечательный новый медпункт. И ошеломляющая новость: появились 34 новых туалета того же зеленого цвета, вместо известного всем «зелёного домика»! К 3 июля должны быть готовы душевые. А потом – второй очередью – будет введён прачечный комплекс. В ближайшее время планируется получить в аренду на 49 лет территорию в 9,5 га (между прочим, превышающую наши восемь). Хотим превратить эту «прирезку» в кемпинг. Ведь уже много лет на так называемом «бомжатнике» (а именно эту территорию мы получаем) селятся наши выпускники, нерасстающиеся с вузом и «Ягодным», их друзья и гости.

Там можно будет разместить дополнительные объекты – спортивные или бытовые. Поставить еще домики, но для проживания студентов, если появится такая необходимость. Там же будут размещаться участники традиционных осенних слётов. При этом вся инфраструктура центра – душевые, столовая, санобъекты – будут доступны проживающим в этом планируемом кемпинге. К сожалению, спортивными результатами нынешние студенты похвастаться не могут. И не потому, что не хотят заниматься спортом, просто здоровье многих, прямо скажем, не богатырское.

Но мы возлагаем на наш Учебно спортивно-оздоровительный центр и спортивные надежды тоже, видим в нашем «Ягодном» все возможности для здорового образа жизни.

Нельзя не отметить особую «ценность» этого места. В «Ягодном» выросло уже несколько поколений студентов и сотрудников университета.

Здесь встречаются молодые люди, знакомятся, влюбляются, создают семьи, здесь же растут их дети, будущие студенты нашего университета. Семьями здесь отдыхают, семьями взрослеют. За пятьдесят лет бывшие дошкольники успели стать доцентами и докторами наук и привезти сюда своих внуков.

Один из примеров этому – семья Еремеевских. Когда-то студент ЛИТМО Женя Еремеевский встретил в «Ягодном» свою будущую жену Татьяну (а её ещё совсем маленькой девочкой в 1961 г. привезла в лагерь работающая в ЛИТМО мама О. В. Смирнова, технический секретарь парткома). Дети Тани и Жени – Андрей и Александр – тоже окончили наш вуз и тоже заядлые «ягодники».

Примеров таких много. Когда-нибудь мы всё же создадим семейную летопись «Ягодного».

В Центре все время нужны рабочие руки. Это и понятно: при таких грандиозных планах дел невпроворот. И группа добровольцев (около 40 человек) ещё в майские праздники откликнулась на призывы помочь. Это студенты, заканчивающие первый курс факультетов ОИСТ, ФиО, ИТиП, ГФ. Можно назвать это событие возрождением стройотрядовского движения. В июне перед основными летними заездами ребята приложили свои силы, интересы и умения на благо всех нас. Они уже успели влюбиться в «Ягодное».

Ведь любить свой вуз – это тоже патриотизм.

Обращаюсь к инициативным студентам нашего университета: с каждым годом нам всё больше нужны ваши умелые руки. Приезжайте, пожалуйста, строить наш общий Дом! Пусть он и для вас станет своим родным Домом. Ведь главный результат, наше основное богатство – воспитание новых поколений университета ИТМО и «Ягодного».

Ирина ГРОМОВА, начальник УСОЦ «Ягодное»

Опубликовано в газете «Университет ИТМО» № 98, июнь 2008 года

НАШЕ «ЯГОДНОЕ»…

Сюда мы летим, бежим, спешим…
с радостью, надеждами… как на свиданье.
И со своей бедой тоже стремишься сюда…
Здесь ты наедине со всеми – и это ХОРОШО!
Даже, когда наедине с собой, здесь – не скучно.
Это волшебное место – са-мо-до-ста-точ-но.
И ты тут – личность.
И ты тут – нужен.
И знаешь, уверен: «Ягодное» ждёт тебя
всеми травинками, всеми туманами и
ветерками, солнечными лучиками и
капельками дождя на сосновых иголках.
«Ягодное» приласкает и утешит, рассмешит,
наполнит своей сказочной силой.
Отпустит, но только ненадолго.
Надолго – не получается…
Тоска накатит … и одолевает ностальгия и
беспокойство: «пора-пора… рассветы проходят
без нас, закаты полыхают без нас,
старые сосны шумят над озером без нас… в
«Ягодное», в «Ягодное»!

Ванда РИСС, корреспондент журнала «Босс», в недавнем прошлом сотрудница ИТМО

ПОЗДРАВЛЯЕМ!

Дмитрий ТИКОВЕНКО, студент гр.5243:

«С праздником, «Ягодное», единственное и неповторимое. Желаю, чтобы в следующие 50 лет тебя наконец-таки отремонтировали и сделали лучше. Чтобы все больше и больше студентов уезжали из знойного города отдыхать на природу!»

Алексей ОРЛОВ студент гр.2896:

«Полвека на благо молодежи – немалый срок. Многим «Ягодное» дало море позитива и впечатлений. Поздравляю! Пусть и дальше «Ягодное» цветет и развивается.»

Юрий СМИРНОВ, студент гр.4244:

«Поздравляю всех студентов и сотрудников «Ягодного» с круглой датой. Желаю отличной погоды, побед во всех возможных и невозможных соревнованиях, моря улыбок и радости!»

Опубликовано в газете «Университет ИТМО» № 98, июнь 2008 года

БУДЬТЕ В ХОРОШЕМ ЗДРАВИИ!

Воистину настоящей жемчужиной Карельского перешейка является озеро Берестовое, расположившееся неподалеку от деревни Ягодное и поражающее взгляд своей чарующей красотой. Какой могучий оздоровительный потенциал скрыт в его волшебных глубинах и в окружающих его наполненных солнечным светом и сосновым духом неповторимых берегах!

Если придумать слоган для краткого, но звучного описания этого удивительного места, то он зазвучал бы примерно так: «Ягоды и грибы в метре от озера с чистейшей водой, окруженного соснами и наполненного минимум пятью видами здоровой рыбы!»

Вот почему 50 лет тому назад напористые эмиссары из нашего института, поразившись красоте этого места, выбрали его для основания здесь спортивно-оздоровительного лагеря. Среди них был и горячо любимый всеми нами ныне здравствующий подлинный патриот северной природы Эдуард Владимирович Лоргус. Ветеран войны, участник штурма Берлина, замечательный хозяйственник и спортсмен, он все свои силы и задорный энтузиазм отдал всемерному сохранению лагеря и его дальнейшему процветанию.

В Берестовом волны ходят хмуро,
Край сосновый тишиной залит.
Но не будет в лагере халтуры,
Так как Лоргус на часах стоит!
Фронтовик, спортсмен и мастер точный,
Он в работе ловок и силен.
Мы за ним, как за стеною прочной,
Дружно вместе в лагере живем!

Отрадно, что достойно выстоявший в «смутное» время лагерь, вот уже седьмой год получает свежие созидательные импульсы к своему дальнейшему развитию. В основе этого развития тесный контакт с Комитетом по молодежной политике Санкт-Петербурга, активная помощь руководителей университета, обновление руководства и штатного состава лагеря, а также оптимальное использование творческого потенциала отдыхающих сотрудников и студентов университета новой волны.

Приезжаешь в лагерь на выходные и видишь, как засияли свежей краской привычные старые вагончики, как живописно встали и разместились удобные и симпатичные новые деревянные домики, как органично вплелись в звуковую полифонию лагеря стук молотков и повизгивание пилы, как благоустроены закрытые

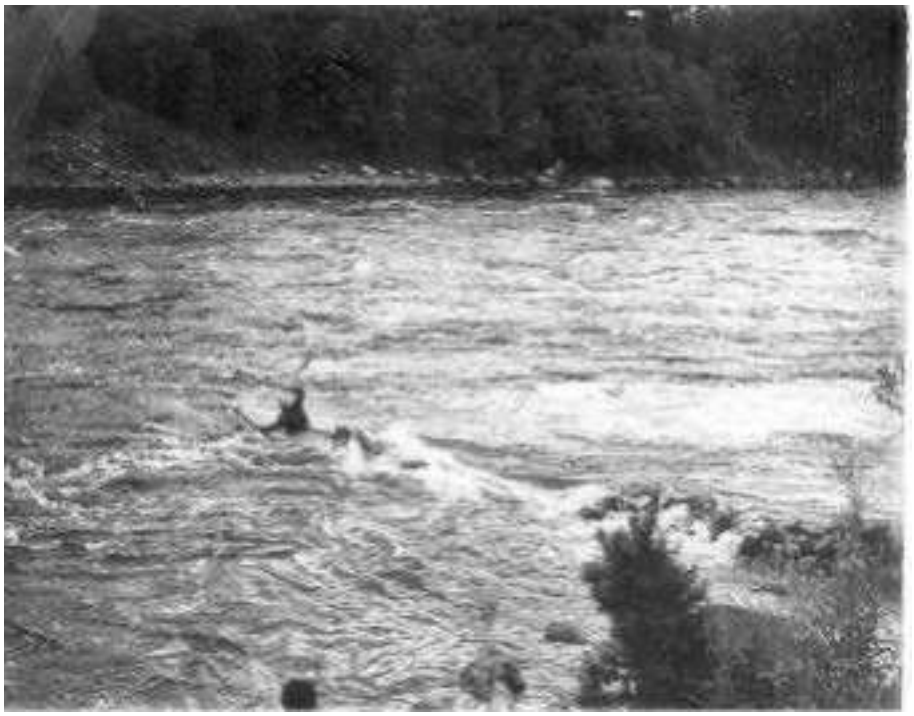

Прохождение Лосевских порогов во время водных соревнований спортлагеря «Ягодное». Ленинградская область, река Вуокса. 1982 год

вертикальной стене, усложняя свой профиль, крытый искусственный скалодром. Расчищены, освежены и принимают отдыхающих открытые волейбольная, баскетбольная и бадминтонные площадки. А судейские свистки не устают свидетельствовать, что активный спортивный отдых в полном разгаре. И вот уже спущены на воду и участвуют в соревнованиях по гребле лодки. И уже скользят под парусом по озерной глади яркие новые серфинги, как бы вызывая из эллинга все еще дремлющих своих парусных братьев. А дружный хор пневматических пистолетов помогает им проснуться и заодно сообщает окружающему миру об активно проходящих соревнованиях по стрельбе.

Подлинные чудеса творятся в столовой. Тут тоже царит настоящий творческий процесс! Домашнее качество, разнообразие, неподдельная доброжелательность персонала делают столовую желанным местом пребывания отдыхающих как находящихся на смене, так и приезжающих на выходные дни. А по берегу озера сосредоточились мастера живописного искусства. Девушки и юноши с мольбертами вовсю стараются запечатлеть окружающую природу. Это студенты кафедры ИКГ, и для них это время практики по рисунку и живописи. Кстати, они же и авторы фресок в столовой, в учебном и компьютерных классах, в крытом спортивном зале.

История лагеря изобилует яркими событиями: протяженные водные походы на ялах, красочные праздники, глубокая романтика личных отношений. Обо всем этом можно было бы написать не одну книгу.

В 1996 году лагерь, по рекомендации военной кафедры, возглавил капитан 2-го ранга А. П. Евсеенко.

Командира, как Вы, мы ждали!
Каждый вновь в себе ощутил,
Будто мышцы стальными стали,
Молодых наполняясь сил!

При нем как-то по-особенному стали отмечаться дни Военно-морского флота России. Акватория озера превращалась в настоящую водную арену. Торжественное построение курсантов и офицеров запаса, подъем флага, парад лодочной флотилии, искусно преобразованной в военные корабли с достойными историческими названиями, демонстрация курсантами ИКВО военных навыков, включая прыжки в воду с низко летящего вертолета.

А далее красочное действие на берегу, ознаменованное то праздником Нептуна, то прибытием на своем боте императора Петра I, обязывающего всех своим указом как следует праздновать и веселиться.

Особо вспоминается прибытие на торжества «императрицы Екатерины II». К тому времени заместителем начальника лагеря уже стала И.В. Громова.

Что президенты в Москве иль в Америке?
От наших забот им валяться в истерике.
Хозяйка же нашего белого дома
Легкая, спорая Ирочка Громова!
Взглянешь – и сердце сразу растает –
Ну чем не царица Катя вторая!

Статная и даже величественная, она очень походила на славную императрицу. А когда под восторженные крики и аплодисменты она появилась на берегу верхом на коне, весь берег был буквально потрясен. А вот где мы достали коня, пусть останется тайной…

Эти праздники всегда имели под собой историческую подоплеку. На них рассказывали о фрагментах истории флота, Андреевском флаге, славных морских победах. В день появления «императрицы» на берегу был прославлен Святой праведный адмирал Федор Ушаков. А, например, на 300-летие Российского флота нам посчастливилось поставить целое Гангутское сражение. И эта первая крупная победа русского флота на море выглядела очень достоверной. Студенты вдохновенно изображали и шведов, и русских. Но, как и следует, русские победили!

Этот праздник лагерь по традиции отмечает всегда, но время потребовало новых праздников, и одним из них стал «Ягодный экватор», т.е. середина лета. Вот где максимально проявилось студенческое творчество. Например, в прошлом году студенты с блеском отдали дань четырем стихиям: Воде, Огню, Воздуху и Земле. Было и остроумно, и весело. А костюмы вызывали искренний и неподдельный восторг всех зрителей. Ветераны ответили студентам блестяще сымпровизированной сказкой о Репке. Аплодисменты не умолкали долго…

Хочу отметить, что не напрасно И. В. Громова явилась нам в образе императрицы. Став руководителем лагеря, по-новому УСОЦ, она добилась достойных результатов. Лагерь стал другим, обновленным, с упором на студенчество и молодежь. Расширился круг интересующихся

историей этого края, системными стали экскурсии по местам сражений и боевой славы. Действенной, успешной и созидательной была финансовая, организационная и инженерная поддержка лагерю со стороны руководства вуза.

Особым ярким и увлекательным стал в лагере мир детства. Дети сотрудников не предоставлены сами себе, и для них организованы всяческие затеи. Основу этому заложила М.А. Шеховцова.

Походка легка, королевы осанка-
Знать древнего рода эта гражданка…
Как будто сошла со старинной картины
И гордо назвалась просто Мариной.
Глаза излучают заботу и ласку,
А дети за ней отправляются в сказку!

И действительно – сказки, конкурсы, веселые старты, соревнования и даже спортивное ориентирование. Вот далеко не полный перечень того, что предлагается детям, наверняка будущим студентам нашего университета. И наконец, спорт. Его в лагере много, и прежде всего благодаря блестяще подобранному тренерскому составу. Неоценимый вклад в развитие спортивной жизни лагеря внесли В.З. Рекин, А.А. Федотова, О.Л. Румянцева, Е.В. Зефирова. Годами, а В.З. Рекин - десятилетиями, занимались они со студентами, организуя не только спортивный, но воспитательный процесс. Даже появились свои, только для Берестового, виды спорта. Например, «берестовый» полиатлон.

Полвека лагерю. Насыщенная и интересная жизнь более десятка поколений. Быть в лагере – это значит приобщиться к особому миру людей, созидательно околдованных чудесным озером. Это и дружба на десятилетия, это любовь и созданные семьи, это особая страница в интернете, где очарованные озером бывшие и нынешние студенты делятся своими воспоминаниями. Удивительно, но где бы не встретились люди любого возраста, которые однажды пересеклись у Берестового, они всегда здороваются, т.е. говорят друг другу: «Будьте в хорошем здравии». Так пусть же под флагом университета в хорошем здравии будет наш замечательный лагерь, наше чудесное озеро и окруживший его сказочный лес.

С юбилеем тебя, родной!

Дмитрий РУМЯНЦЕВ, директор УНПЦ «Руссар», ветеран лагеря

Опубликовано в газете «Университет ИТМО» № 98, июнь 2008 года

ПОЛВЕКА – ЭТО НАЧАЛО ПУТИ

Спортивно-оздоровительному студенческому лагерю университета 50 лет. Много это или мало? Для человека это пора трудовой зрелости, пик свершений – жизненный Олимп, для подразделения университета – ясельный возраст, начало пути.

За эти годы лагерь пережил и пору взлета (проектирование и создание стационарной круглогодичной базы отдыха студентов и сотрудников ЛИТМО, в 1980-е годы, когда от успеха нас отделяли не годы, а месяцы) и период застоя и разорения (когда от закрытия его отделяло одно неверно принятое решение в угоду сиюминутно сложившейся обстановке).

В такой период на помощь лагерю пришли военные института комплексного военного обучения. Страшные 1990-е. По просьбе руководства университета командование ИКВО организовало в лагере проведение полевых занятий в летний период, взяв на себя задачи не только по обучению студентов военным специальностям, но и по благоустройству территории лагеря, поддержанию жизнедеятельности, чистоты и порядка.

В этот период благодаря стараниям офицеров Н.Н.Жихарева, О.В.Гармаш формируется факультатив «выживание в экстремальных условиях», который с успехом проводил свои сборы на территории лагеря «Ягодное». До сих пор в памяти их подъемы по вертикальной стенке корпуса, ночное ориентирование, питание дарами скудной северной природы. В это же время начинается торжественное празднование Дня ВМФ в лагере. За личные средства энтузиастов на воздушный парад в Ягодное в разные годы прилетали самолеты и вертолеты и производили десантирование наших студентов обучающихся на факультативе экстремального выживания. На этом же празднике были представлены образцы различной военной техники и вооружения, что вызывало огромный интерес у студентов и детей сотрудников.

Постепенно выходя из кризиса, силами студентов в лагере было продолжено восстановление материальной базы: отремонтирован спортзал, помещения для проведения занятий, помещение музея. В этот период большой личный вклад внесли в возрождение лагеря офицеры: А.П. Евсеенко, В.А. Мурашов, С.А. Березовский, В.Г. Прожерин и др.

Руководство Института комплексного военного обучения всегда готово протянуть руку помощи

щи лагерю и считает своей обязанностью принимать активное участие в его жизни.

Поздравляем патриотов «Ягодного» с юбилеем лагеря. Желаем ему бурного развития, расцвета и долгих, долгих лет жизни.

В.Г. ПРОЖЕРИН, начальник отделения УТиТА ИКВО, начальник спортлагеря 2003-2004 гг.

Опубликовано в газете «Университет ИТМО» № 98, июнь 2008 года

НА СЛЕТ В ЯГОДНОЕ!

Из динамиков по всей территории центра раздается голос Владимира Захаровича Рекина: «Внимание! Прослушайте объявление!» и, после паузы: «ВСЕ!».

Закончился пятидесятый юбилейный летний сезон в нашем «Ягодном». Отгремели веселые праздники, стихли голоса участников и болельщиков многочисленных турниров и соревнований. Сезон закрыт…..

Но надолго ли эта тишина?!

19 – 21 сентября в учебно-спортивно-оздоровительном центре «Ягодное» в четвертый раз будет проводиться традиционный открытый слет туристов, альпинистов, скалолазов и друзей университета посвященный пятидесятилетию УСОЦ «Ягодное». Программа ожидается насыщенная: ориентирование дневное и ночное, туристская полоса, соревнования на скалодроме, конкурс туристских стоянок, велопробег (берите свои велики, будет интересная трасса).

Времени осталось немного, надо начинать готовиться: собирать рюкзаки, палатки, спальники, фонарики, пенки и «сидушки». Не забыть взять гитары. Быть в хорошей спортивной форме и прекрасном настроении, независимо от погоды. У природы нет плохой погоды, а в «Ягодном» это чувствуешь особенно!

По жизни если вам не прёт,
То приезжайте на турслет.
Здесь будет множество народа,
Вокруг прекрасная природа.
У озера не видно дна,
А ночью будет не до сна.
Оттянетесь до основания,
Пойдете на соревнования.
И на земле, и на воде
Вы побываете везде.
Стоянки, рюкзаки, костры.
Крутым туристом станешь ты!

Владимир РЕКИН, старший преподаватель кафедры ФВиВ

Опубликовано в газете «Университет ИТМО» №99, сентябрь 2008 года

В «ЯГОДНОЕ» С ЛЮБОВЬЮ

Неотвратимо приближается весенняя сессия. Она, возможно, отнимет много сил, и нервов у студентов нашего университета. Но за ней – каникулы…Можно будет отдохнуть, проявить себя.

И как всегда на Берестовом озере взовьется флаг нашего университета, возвещая начало 47 сезона в УСОЦ «Ягодное».

Первые три смены, июньские, - «трудовое воспитание» и практика. Студенты смогут реализовать свои творческие способности, умственные и физические возможности, научатся организовывать работу коллектива, да и просто работать. Июльские смены в основном будут посвящены спорту, культурному и патриотическому воспитанию. Август – пора ягод и грибов, походов и просто отдыха.

Все лето можно будет тренироваться и соревноваться с друзьями, играть в волейбол, баскетбол, теннис, дартс, стрелять из пневматического пистолета. А еще - танцевальные марафоны, дискотеки, ролевые игры.

В каждой из восьми смен запланированы небольшие пешие походы (10 14 километров) по живописным и интересным местам Карельского перешейка. Это - походы на плотину на речке Волчья, с рассказом об истории этих мест; на Вуоксу; на старую финскую мельницу; экскурсия на Лосевские пороги и к памятнику погибшим воинам; обзорная экскурсия по Приозерску; экскурсия в городище Тиверск с исторической лекцией, экскурсия по местам боев на линии Маннергейма – с лекцией и возложением цветов на братской

могиле.

Ежедневная утренняя гигиеническая гимнастика с разминкой и водными процедурами поднимет ваш боевой дух, даст заряд бодрости на целый день. Воздушные и солнечные ванны, прогулки по лесу, купанье, катание на лодках «Пелла-Фиорд» и виндсерфингах - все это в вашем распоряжении. Так же можно попробовать свои силы на большом скалодроме, поиграть на фортепьяно, пополнить коллекцию музея со стендами по истории Карельского перешейка и истории УСОЦ «Ягодное». И вообще проявить себя, найти новых друзей и подруг, стать настоящим «Ягодником».

Всем, заинтересовавшимся таким отдыхом предлагаю скорее направляться в профком студентов и записываться. Там вы найдете расписание смен и дополнительную информацию.

Мы нужны друг другу!

Ирина ГРОМОВА, начальник УСОЦ «Ягодное»

Опубликовано в газете «Университет ИТМО» № 108, май 2009 года

«ЯГОДНАЯ» БЛАГОДАТЬ

Вот-вот и наступит лето. Кончится сессия. Останутся позади баллы, оценки, опустеют аудитории… Пора студентам думать об отдыхе!

Отдыхать в Ягодном, у Берестового озера, особенно хорошо. Это место считается геологическим заказником. Озеро местами достигает глубины в двадцать два метра, а возраст его около двадцати тысяч лет. «Сторожит» озеро уникальная геологическая складка местности – Кривая гора. Вот здесь-то уже 52 года и стоит наш любимый учебно-спортивно-оздоровительный центр «Ягодное».

К сожалению, спортивными результатами нынешние студенты похвастаться не могут.и не потому, что не хотят заниматься спортом, просто здоровье многих, прямо скажем, не богатырское.

Но мы возлагаем на наш учебно-спортивно-оздоровительный центр большие надежды, видим в «Ягодном» все возможности для организации здорового образа жизни.

Нельзя не отметить особую «ценность» этого места. В «Ягодном» выросло уже несколько поколений студентов и сотрудников университета. Здесь встречаются молодые люди, знакомятся, влюбляются, создают семьи.

Здесь все время нужны рабочие руки – дел невпроворот. В майские праздники группа студентов-волонтеров (около 50 человек) откликнулась на наши призывы. Они отлично потрудились и отдохнули. Ко Дню Победы бойцы стройотряда «Сириус» поздравили стихами и ударным трудом Э.В. Лоргуса, ветерана Великой Отечественной войны, награжденного медалями за взятие Берлина и победу над Германией. Стаж работы в лагере Эдуарда Владимировича равен сроку жизни самого лагеря: 52 года.

Ребята уже успели влюбиться в «литмовскую» малую Родину. Ведь любить свой вуз – это тоже патриотизм. С каждым годом нам все больше нужны ваши умелые руки. Приезжайте, пожалуйста, стройте наш общий Дом и отдыхайте в нем! Пусть он и для вас станет своим.

Все лето можно будет тренироваться и соревноваться с друзьями, играть в волейбол, баскетбол, теннис, дартс, стрелять из пневматического пистолета. В каждой смене запланированы небольшие походы по живописным и интересным местам Карельского перешейка: на плотину на речке Волчья, с рассказом об истории этих мест; на Вуоксу и старую финскую мельницу.

Ежедневная утренняя гигиеническая гимнастика с разминкой и водными процедурами поднимет ваш боевой дух, даст заряд бодрости на целый день. Воздушные и солнечные ванны, прогулки по лесу, купанье, катание на лодках «Пелла-Фиорд» и виндсерфингах – все это в вашем распоряжении. Также можно попробовать свои силы на большом скалодроме, поиграть на фортепьяно, пополнить коллекцию музея со стендами по истории Карельского перешейка и УСОЦ «Ягодное». И вообще проявить себя, найти новых друзей и подруг, стать настоящим ИТМОвцем. Приходится верить в энергетику местности – сюда тянет неодолимо.

Здесь присутствует то, что называют словом «аура», а раньше называли «благодать». Здесь собственный микромир, свой уровень общения.

И будет все это продолжаться до тех пор, пока не зачерствеет душа. Ведь главный результат нашей работы – воспитание новых поколений студентов, влюбленных в «Ягодное».

Ирина ГРОМОВА, начальник УСОЦ «Ягодное»

Опубликовано в газете «Университет ИТМО»
№ 118, май 2010 года
http://gazeta.ifmo.ru/newspapers/118/

ЛЕТО – 2010 СТАЛО ИСТОРИЕЙ

«У природы нет плохой погоды
Всякая погода – благодать.
Дождь и снег, любое время года
Надо благодарно принимать…»

Нельзя не согласиться с этими добрыми словами Эльдара Рязанова. Однако, иногда погода становится мало похожей на благодать. Пожалуй, вспоминая прошедшее лето, определить его таким благостным словом, как «благодать» (простите меня за тавтологию) затруднительно.

Погода порезвилась этим летом. И нам в УСОЦ «Ягодное» давно не случалось видеть такого количества ярких природных явлений за один сезон. Мы стали свидетелями необычной для нашей местности жары (спасало только озеро, хотя температура воды иногда достигала 28 градусов!). Были проливные дожди и грозы, град. В общем, нам был продемонстрирован практически весь ассортимент всевозможных явлений погоды. И все в полную мощь, без жалости и снисхождения. Случилось нашествие змей: они, одуревшие от жары, ползли к жилым помещениям. Затем налетели полчища ос.

Думаю, перечисленного достаточно, чтобы подтвердить тот факт, что нынешнее лето было далеко не рядовым.

Но это были цветочки по сравнению с тем, что случилось потом, в ночь с 29 на 30 июля. То, что было, можно определить словом СМЕРЧ.

Справка из энциклопедии: *смерч – это атмосферный вихрь с вертикальной, иногда изогнутой осью вращения. Он возникает из-за неустойчивости атмосферы на границе раздела тёплого и холодного воздуха. Смерч, как правило, рождается из дождевой тучи. Эта туча называется материнской и обычно находится на высоте до 10 км, т.е. на границах раздела, которые отделяют воздушные массы с различной скоростью ветра, с разными температурами и влажностью воздуха. Из тучи холодный воздух опускается на поверхность земли, навстречу тёплому воздуху, поднимающемуся вверх. Возникает вращательное движение воздуха – смерч. Внутри смерча давление сильно падает – до величины ниже 700 мбар (нормальное атмосферное давление равно 1013 мбар). Смерч, опустившись на поверхность земли, с шумом закручивает и втягивает в себя пыль, песок, камни и другие предметы. Движутся смерчи с той скоростью, с которой их гонит ветер: 30-60 км/час. Средняя ширина захвата смерча – составляет 150 метров. Продолжительность - от нескольких минут до часа.*

Судя по описанию, мы пережили именно смерч. По словам очевидцев из деревни Ягодное, там наблюдали характерную воронку.

Всё началось с сильного ветра, дождя и полыхающего (надо сказать, очень красивого) неба. Потом в темноте и шуме дождя трудно было разобрать, что происходит. И страшно стало лишь, когда из палаточного лагеря («бомжатника») прибежали студенты: «Помогите, у нас сосна упала на палатку, там девочка» (сразу скажу, к счастью, у нас всё обошлось без жертв). Мгновенно были открыты двери кирпичного корпуса, и из домиков и палаток люди бежали туда.

Утро после ночного кошмара ошеломило. Буквально – пейзаж после битвы. Везде поваленные деревья, на крышах (сломанных в результате) нескольких домов сосны, один из студенческих домиков разрушен. А за столовой открылся горизонт (думаю, все помнят, какой густой красивый, старый сосновый лес там был). Нет электричества и связи, дорога, ведущая к шоссе – непроходима ни для машин, ни для людей.

Казалось, мы заперты наглухо и надолго. Но уже к середине дня дорожку для въезда-выезда «пропилили», раскидали, расчистили. Делали это ВСЕ, кто был в лагере, никто не остался рав-

нодушным. Тут-то как не начать гордиться – какие сильные и мужественные люди живут и работают рядом. И поверьте, это не для красного словца, это не пафос, это истинное ощущение.

По предложению Александра Ивановича Дорофеева, прибывшего ранним утром, все, кроме «ликвидаторов» последствий урагана, должны были покинуть «Ягодное». Беда была очевидной: деревья, частично вырванные из земли, угрожали непредвиденным падением, да и повторения стихийного бедствия опасались.

Ураган прошелся более, чем по трёмстам населённым пунктам в Ленинградской области с населением порядка 133 тысяч человек (поэтому до конца лета до нас так и не добрались бригады МЧС и энергетики). Ждать было нечего, без единого часа промедления команда «ликвидаторов» приступила к расчистке территории. А как же здорово работали студенты стройотряда «СИРИУС»! Каждый день с утра до вечера они пилили, рубили, таскали брёвна и ветки, жгли их. Это всё совсем нелегко! Ребята заново отстроили разрушенный, ставший знаменитым, домик №2. И расчистили лагерь исключительно собственными силами стройотрядовцы, сотрудники университета и УСОЦ. Да ещё силами друзей и знакомых, «примчавшихся» на помощь. Как потом подсчитали, только на территории лагеря упали 352 сосны(!). К концу августа территория было приведена в порядок, а оставшиеся (пока) вывороченные корни вековых сосен даже украшают и служат они памятниками. Ведь у каждого места есть своя история.

И прошедшее лето-2010 тоже стало историей.

И любить наше «Ягодное» мы стали ещё сильнее, и преданы ему ещё больше. Думаю, что вы согласитесь со мной – чем больше отдаёшь сил и душевного тепла, тем больше любишь.

Ванда РИСС, корреспондент журнала «Босс», в недавнем прошлом сотрудница ИТМО

Опубликовано в газете «Университет ИТМО» № 121, октябрь 2010 года

ЯГОДНОЕ «ДО» И «ПОСЛЕ» …

Вспомните этот необычный год: сначала снежная, устойчиво морозная зима, потом короткая весна и фантастически жаркое лето! Как же насыщенно прошло оно в УСОЦ «Ягодное»!

С середины июня в Ягодном традиционно учились и отдыхали ребята из физико-математической школы. Их «опекали» студенты-кураторы. Каждый день до обеда школьники учили математику со старшим преподавателем Н.В. Сытенко и физику с доцентом Д.Э. Темновым. А в остальное время им предстояло освоить под руководством В.З. Рекина греблю, серфинг, научиться стрелять, ходить в поход и вовремя ложиться спать – спасибо главному куратору Г.В. Лукьяновой. С ребятами было очень интересно, и расставаться совсем не хотелось.

ДЕНЬ ВМФ. «ЭЙ, УХНЕМ!»

Июльские студенческие смены проходили очень насыщенно, веселои тепло во всех отношениях. Жара стояла для этих мест необычайная.

Праздники «Ягодный экватор» и День ВМФ (Нептуна) прошли великолепно. Были организованы замечательные игры: «Ягодный форт ИТМО» и «Зарница». Прошло множество тренировок и соревнований: по бадминтону, настольному теннису, дартсу, стрельбе, шашкам, шахматам, бильярду, баскетболу и волейболу. Плавание, гребля, ночное спортивное ориентирование и т. п., всего не перечесть. На купленных в прошлом году велосипедах совершались многочисленные велопробеги – экскурсии. Ходили в однодневные походы. Впрочем – все, как и всегда.

Правда, из-за сильной жары были и сюрпризы. Из хороших – до рекордной температуры в 28 градусов по Цельсию прогрелась вода в озере.

А вот плохих сюрпризов было больше: отсутствовали ягоды и грибы, зато в огромном количестве были змеи, осы, оводы!

Из-за жары и частого купания многие страдали отитами и ангинами.

Быстро и радостно пролетел июль, закончилась прощальным костром вторая студенческая смена, мы проводили ребят домой. 30 июля в 11 часов лагерь должен был встретить третью смену, а встретил УРАГАН. Теперь вся дальнейшая жизнь в Ягодном стала делиться на «до» и

«после». А после было тяжело.

Поздний вечер, немногочисленные обитатели центра отдыхают. В домах – весь обслуживающий персонал, сотрудники университета с семьями и ССО «Сириус» почти в полном составе. Одни ребята еще не уехали, а другие уже приехали им на замену. На мысу за вагонами стояли с палатками немногочисленные «бомжи». Тишина, покой…

Глаза боятся, а руки делают

В 23 часа 50 минут - потемнело, и поднялся шквалистый ветер. Потом начались грозовые всполохи, гул, ветер усилился, а через 20 минут территорию было уже не узнать…

Первое сообщение было от охраны в 3 мин первого: «Валятся деревья, что делать?» Затем прибежали перепуганные девочки: «На одну из палаток упала сосна и раздавила нашу подругу», а на дороге к лагерю завалило машину, в которой шесть человек! Дождь льет, темень, и куда бежать в первую очередь? Открыли помещения в безопасном на этот момент корпусе для укрытия палаточников, схватили бензопилу, фонари и побежали, но паники не было… Главное, все обошлось, все живы, целы и почти невредимы.

С первыми лучами солнца увидели ужасающую картину.

Вся территория была завалена вывернутыми с корнем и сломанными соснами.

От футбольного поля и до шоссе леса не стало совсем; наша асфальтовая дорога завалена; один дом разрушен; крыши многих построек повреждены – на них лежат вековые сосны, и не по одной. Электричества, сотовой связи, проезда нет. Повсюду нависают сосны, грозящие падением в любой момент. И над всем этим светит солнышко!

Принимается решение – предстоящую третью смену закрыть, детей эвакуировать при первой же возможности и пилить, пилить, пилить.

Сначала освободить дорогу, а затем… Глаза боятся, а руки делают. Все, кто мог работать – работали. Двух бензопил, имеющихся на тот момент, было явно мало, но клич о помощи был услышан. Нам помогали и пилами, и рабочими руками, и техникой.

Сейчас УСОЦ «Ягодное» зализывает раны, электричества пока нет, но с такими людьми, как эти, любое дело по плечу. Имена добровольных помощников приведены в электронной версии статьи на сайте газеты.

Огромная БЛАГОДАРНОСТЬ всем, кто помогал восстановить УСОЦ «Ягодное».

Ирина ГРОМОВА, начальник УСОЦ «Ягодное»

Опубликовано в газете «Университет ИТМО» № 121, октябрь 2010 года

Ураган был беспощаден

httpsmoya-planeta.ru

Вот эти люди.

Студенты университета:

ГРОМОВ Роман Геннадьевич, гр.5110, ФКТиУ, кафедра ВТ
ШАКУРОВ Егор Владимирович, гр.3652, ФТМиТ, кафедра ТПС
ОГУРЦОВ Евгений Владимирович, гр.5130, ФКТиУ, кафедра БИТ
ГАВРИШ Никита Викторович, гр.5110, ФКТиУ, кафедра ВТ
КАЛИНИН Игорь Владимирович, гр.5110, ФКТиУ, кафедра ВТ
ПЛЕСКУНИН Илья Владимирович, гр.5111, ФКТиУ, кафедра ВТ
ГАБРИЭЛЬ Николай Кишор, гр.4345, ФОИСТ, кафедра ОТ
ИВАНОВ Роман Владимирович, гр.7217, ЕНФ, кафедра ТПО
БЕРНИЦЫНА Валентина Андреевна, гр.4520, ФИТиП, кафедра ИС
СУВОРОВА Надежда Юрьевна, гр.4242, ИФФ, кафедра ТТОЭ
ЛЕБЕДЬКО Дмитрий Александрович, гр.5321, ФОИСТ, кафедра КиПОП
ТОКАРЕВА Мария Сергеевн, гр.4155, ФКТиУ, кафедра ПКС
ИВАНОВА Анна Алексеевна, гр.4715, ЕНФ, кафедра физики

Выпускники университета:

БРОЧКОВСКИЙ Евгений Александрович, выпускник ФИТиП, кафедра ИС
ГРОМОВ Валерий Геннадьевич, выпускник ФКТиУ, кафедра ВТ
СТАРОСТИНА Александра Геннадьевна, выпускница ФКТиУ, кафедра ИПМ
ЗЫКОВ Геннадий Анатольевич, выпускник ФТиУ, кафедра ИПМ
ПРАВДИНА Наталья Александровна, выпускница ФКТиУ, массажист ООО «Дашенька»
ПРАВДИН Виталий Александрович, выпускник ФКТиУ, начальник ОТК ОАО «Эра»

Сотрудники университета:

ШЕХОВЦОВ Михаил Александрович, начальник отдела ХО-9
ГРОМОВ Геннадий Юрьевич, доцент кафедры ВТ
ЩЕЛОКОВ Иван Викторович, программист 1 категории кафедры ВТ
ИВАНОВ Вячеслав Алексеевич, психолог 1 категории ФП и ДП
РУМЯНЦЕВ Дмитрий Михайлович, директор УНКЦ
РЕКИН Владимир Захарович, заместитель директора спортклуба
ДОРОФЕЕВ Александр Иванович, проректор по хозяйственной деятельности
ЕГОЛАЕВА Тамара Михайловна, старший диспетчер деканата КТиУ
БЕССМЕРТНЫЙ Сергей Игоревич, инженер кафедры ВТ
СВЕЧНИКОВА Наталья Олеговна, доцент кафедры КЛ
ПРИЩЕПЕНОК Ольга Борисовна, старшей преподаватель кафедры физики
ДЕНИСОВА Анна Валерьевна, доцент кафедры ЭТиПЭМС
ТОЛМАЧЕВ Валерий Александрович, доцент кафедры ЭТиПЭМС
СОБОЛЕВ Павел Николаевич, заведующей лабораторией кафедры ЛТиЭП
КИРЕЕВА Ирина Николаевна, заведующая общежитием Студгородка
КУЛАГИН Вячеслав Сергеевич, доцент кафедры ЭН
КОЗЛОВА Римма Андреевна, лаборант кафедры ПКС
ШЕХОВЦОВА Марина Александровна, ведущий инженер ФПиДП
ЛОРГУС Эдуард Владимирович, заведующий хозяйством ХО-9.

Друзья УСОЦ «Ягодное»:

РИСС Ванда Евгеньевна, корреспондент журнала «БОСС»
ПОТАПОВ Константин Борисович, руководитель проекта НИИ ТМ
АЛФЕРОВА Людмила Александровна, фельдшер МВФДНТ
ИВАНОВА Ольга Юрьевна, менеджер ЗАО «Сатурн»
БЕССМЕРТНАЯ Вера Николаевна, техник связи ООО «Воздушные ворота северной столицы»
ЕРЕМЕЕВСКАЯ Татьяна Алексеевна, директор магазина ООО «Книжное дело»
НИКОЛАЕВА Юлия Анатольевна, провизор аптеки «Витал»
ЗАРИЦКИЙ Владимир Анатольевич, начальник отдела ЗАО
ЗАЖИВНОВ Тарас Валерьевич.

УРАГАН НАД БЕРЕСТОВЫМ

Аномально жаркое лето этого года стало причиной возникновения урагана над нашим регионом. Жаркое солнце испарило массы воды, и образовавшийся влажный воздух быстро поднялся вверх. Притекающий на его место более прохладный воздух с периферии начал свое грозное вращение, и возник вихрь, похожий на гигантскую воронку. Именно в одном из секторов этой жуткой воронки оказался наш любимый учебно-спортивно-оздоровительный центр «Ягодное».

Никогда не забуду ночь с 29 на 30 июля. Душный вечер целенаправленно вытеснял оставшихся жителей лагеря (была пересменка) к озеру в его освежающие воды. Небо пока не грозило чем бы то ни было серьезным, но уже кто-то на берегу сообщил, что в городе объявлено штормовое предупреждение. Темнело, и мы, жильцы тренерского домика, стали укладывать детей спать. Несколько удивляла полная тишина: ни пения птиц, ни стрекотания кузнечиков не было слышно.

Я вышел и посмотрел в сторону озера. Горизонт на юго-востоке затягивали тучи буквально черного цвета. Вдали слабо громыхало, и сверкали зарницы. Стало заметно, что тучи непривычно быстро двигаются в нашу сторону. Шквальный порыв ветра сорвал с веревок сушившиеся полотенца.

Кувыркающаяся в воздухе большая птица промчалась над нашей крышей, а сосны закачались из стороны в сторону с очень широкой амплитудой. Было как-то не по себе, и все разошлись по своим комнатам. Я же устроился на веранде почитать вечернюю книгу.

К полуночи раскаты грома усилились, и по слабой крыше веранды застучала шрапнель из падающих с сосен обломков сухих ветвей. Нарастал никогда мною раньше не слышанный рев. Внезапно моргнул и погас свет. Я приоткрыл дверь и выглянул на улицу.

В небе на западе извивалась то ярко желтая, то голубо-фиолетовая не пропадающая из вида очень агрессивная и злобная молния. По крыше что-то тяжело шарахнуло, и я почувствовал резкий запах сосновой хвои. Быстро закрыл дверь и в свете яркой вспышки обнаружил в широком окне веранды силуэт огромной сосновой кроны. Новый удар по крыше потряс дом до самого фундамента.

В доме уже никто не спал, и надо было принимать меры. Мы с В.З. Рекиным поставили детей к печкам, единственным жестким конструкциям дома и решились еще раз выглянуть на улицу.

При свете молнии было видно, что на земле, словно сраженные на поле битвы воины, лежат кронами на северо-запад десятки поверженных сосен. Мобильник еще работал, и я сообщил начальнику Центра И.В. Громовой, что у нас все целы. Ирина Владимировна была очень обеспокоена судьбой лагеря и поблагодарила за звонок. Шел сильный дождь, но уже было очевидно, что ураган двинулся от нас куда-то дальше.

Наша с Рекиным попытка обойти дом вокруг не увенчалась успехом. Всюду лежали сосны, и три из них, как потом посчитали, столетних, лежали на крыше нашего домика, изрядно ее проломив. Великое чудо и Божий промысел в том, что и у нас, и на всей территории Центра никто не пострадал.

Утро показало нам истинные масштабы разгула стихии: около трехсот сосен, опрокинутых ураганом корнями наружу; проломленные крыши радиорубки и тренерского дома; помятые вагончики работников столовой; сплющенный семью соснами студенческий домик; ставшая непроходимой асфальтовая дорога; грозившие новыми падениями наклонившиеся сосны; опрокинутые мачты ЛЭП и многие другие разрушения сделали дальнейшую работу Центра невозможной. Не работала сотовая связь.

По указанию ректора университета профессора В.Н. Васильева, который посетил «Ягодное» в первые дни после катастрофы и оценил ее масштабы, летняя кампания этого года была завершена. Как выяснилось впоследствии, ураганный ветер в ночь на 30 июля повалил множество деревьев и оставил без электричества более 300 населенных пунктов в семи районах области. Этот ураган унес с собой жару, электричество и, к великому прискорбию, человеческие жизни. Вечная им память…

Вызывает недоумение и возмущение то, что, несмотря на штормовое предупреждение от подразделений МЧС РФ по Ленинградской области, ни руководством области, ни местной администрацией не были приняты все необходимые меры по защите жизни граждан, в числе которых были дети.

А Центр надо было восстанавливать. Как отметил на Ученом совете ректор, к этой работе

активно подключились и студенты-добровольцы, и студенческий отряд «Сириус», и штатные сотрудники УСОЦ, и специально оставшиеся сотрудники университета. Объединившись, они целеустремленно направили свои силы на ликвидацию последствий урагана.

Валились аварийные сосны, под неослабевающим контролем сжигались покрытые хвоей ветви, расчищалась дорога к лагерю, бензопилами резались в удобный размер рухнувшие сосны, ремонтировались крыши домов, и даже успешно возрождался, казалось бы, полностью разрушенный студенческий домик.

Бесперебойно, в специально отводимое время, работал старенький дизельный генератор, спасая тем самым продукты в столовой и сохраняя активность мобильных телефонов всех участников восстановительных работ. Очень грамотно были распределены силы спасателей и налажено их обучение. Умело координировались проводимые работы, к которым были привлечены даже личные автомобили, бензопилы и прочий полезный инструмент. Думаю, что университет не забудет своих героев.

Мне же лично хочется особо поблагодарить двух из них. Это один из основателей УСОЦ «Ягодное» ветеран войны Э.В. Лоргус и начальник хозяйственного отдела, выпускник ЛИТМО М.А. Шеховцов. Отрадно отметить, что весь период с первого дня после урагана неослабевающее внимание лагерю уделял проректор по хозяйственной работе А.И. Дорофеев.

Дмитрий РУМЯНЦЕВ

Опубликовано в газете «Университет ИТМО» № 121, октябрь 2010 года

Логотип штаба студенческих отрядов ИТМО

В НОВЫЙ ГОД – ПО «ЯГОДЫ»

Ни для кого не секрет, что УСОЦ «Ягодное» стало традиционным местом отрядных праздников и круглогодичных работ для КССО «Сириус». И именно там - в конце декабря штаб студенческих отрядов (ШСО) НИУ ИТМО устроил для своих бойцов сказочный новогодний выезд.

Для студенческих отрядов ИТМО это был первый подобный выезд: зимний, не рабочий, период; неформальная обстановка; праздничная ночь за городом и встреча представителей отрядов одного вуза. Среди участников выезда были бойцы КССО «Сириус», ССО «Славяне» и несколько представителей СПО «Крылья». Все «крылья», к сожалению, не смогли поехать, так как у них в эти же дни проходил выезд в детский оздоровительный лагерь «Мечта», место их будущей работы летом.

Целью ШСО ИТМО было не только и даже не столько проведение празднования Нового года (хотя и это прошло на «отлично»). Командир штаба ИТМО Сергей Сандыга и комиссар КССО «Сириус» Андрей Афонюшкин провели программу по знакомству и сплочению всех бойцов-участников выезда, разработанную при активном участии комиссара штаба ИТМО Александра Копотилова и методиста СПО «Крылья» Алены Каримуллиной.

Не пугайтесь этих страшных официальных слов с ленты новостей! Мероприятие прошло очень весело, поэтому у участников выезда остались радостные впечатления. Чего там только не было: и различные тренинги на знакомство, и групповые дискуссии на шуточно-серьезные темы, и параллельные диалоги по минуте на заданные темы (от «Мой студенческий отряд лично для меня» до «Почему елка зеленая?»), и несколько конкурсов импровизации, и даже запоминающийся мозговой штурм.

Каждый участник «штурма» убедился, что, если работать в группе и уметь слушать других, то даже проблема построения способного выдержать неплохой вес моста из обычных листов бумаги не такая уж и проблема!

Каждый нашел на новогоднем выезде для себя что-то особенно интересное. Желаю ШСО дальнейших успехов и развития!

Сергей САНДЫГА

Опубликовано в газете «Университет ИТМО» № 137, январь 2012 года

ЗИМНИЕ СБОРЫ ТУРСЕКЦИИ В ЯГОДНОМ 2011

Кто тут наворотил столько снега с крыш???
Фотограф Жукова Анна

Авторы снимков Жукова Анна и Беляева Людмила

ЗАКРЫТИЕ ФЕСТИВАЛЯ ВЕСНА В ИТМО 1 МАЯ 2011

Братская могила солдатам. Фотограф А. Итин

ПОКОЛЕНИЕ «YA»

Те, кто хоть раз бывал в «Ягодном», уверяют, что это место действует на отдыхающих как наркотик. Зависимост проявляется сразу после первой смены, которой всегда недостаточно. Не в силах побороть желание остаться, студенты, вовремя не получившие путевку, переходят в статус «бомжей» – жителей палаточного городка. К концу лета «ягодники» доходят до стадии, когда посещение лагеря становится жизненно необходимым.

Людям-тюленям в «Ягодном» делать нечего. Спортсменом можешь ты не быть, но на зарядке быть обязан! Злостные нарушители золотого правила с позором отправляются на трудовой час, где объем работ зависит от воображения работников лагеря.

«Ягодная» геометрия

С первых дней у студента формируется социальный статус: лучший спортсмен, музыкант, актер, юморист, пофигист и т. д. Для реализации явного или скрытого потенциала каждого проводится множество мероприятий. Обилие соревновательных дисциплин – как на олимпиаде: на один день приходится по несколько видов состязаний, исключая основные турнирные сетки и ежедневные секционные занятия.

Несмотря на добросовестное соблюдение многолетних традиций, культурно-спортивная жизнь лагеря каждый год совершенствуется. В этом сезоне новшествами стали пляжный волейбол и обучение контактному жонглированию, проводимые энтузиастами со смены. Впервые в качестве дегустации проходило обучение гребле на байдарках.

Тренерский квартет из года в год остается неизменным. В этом году великолепную четверку дополнила Н.О. Агафонова, руководящая секцией скалолазания и занятиями по байдаркам.

Легендарный В.З. Рекин в очередной раз произвел впечатление на новеньких и освежил в памяти «старичков» хиты юмора разных лет.

Владимир Захарович, помимо бессменного судейства на волейбольной площадке, также ведет занятия по шашкам. Вместе с О.Л. Румянцевой, баскетбольных дел мастером, а также незаменимым блюстителем порядка, они служат находкой для карикатуриста. С высоты своего полета Ольга Львовна замечает все, что происходит в лагере. А.А. Федотова специализируется на ориентировании и туристских полосах, а Е.В. Зефирова учит девушек держать себя в форме.

С недавних пор своей улыбкой покоряет все встречные сердца культорг Настя. С ее помощью проходит традиционный «Ягодный экватор», знаменующий кульминацию лета, и День Военно-морского флота, по обыкновению попадающий на вторую смену. Перед каждым из праздников проводится тайное собрание в главном штабе директора лагеря, на котором решаются важные стратегические вопросы.

Организовать ребят на смене – каторжный труд, однако годами отработанные приемы действуют безотказно. Благодаря коллективному мозговому штурму каждый раз появляются новые идеи и способы их воплощения. Огромный опыт проведения праздников не отменяет волнения: как показывает практика, без импровизации не обходится ни один продуманный до мелочей сценарий.

Мирные жители засыпают, просыпается мафия, – музыканты курируют вечернюю жизнь лагеря. Вокруг костра собираются люди, объединенные любовью к музыке. Условное разделение на группы, названные по именам прославившихся в «Ягодном» исполнителей, помогает определиться с кругом общения.

Отдых в центре – это отрезок лета, который невозможно стереть из памяти и превратить в точку. О второй смене напоминает вагончик, ярко выкрашенный поклонниками геометрической абстракции. На благо отдыхающих работает КССО «Сириус», поддерживающий исправность и красоту окружающего пространства.

УСОЦ «Ягодное» воспевают в песнях, фотографируют; здесь заводят знакомства, находят друзей, влюбляются. На улице уже осень, но «Ягодное» всегда в душе!

Валентина ИВОНИНА, НГУ им. П.Ф. Лесгафта

Опубликовано в газете «Университет ИТМО» № 143, сентябрь 2012 года

h

ТУРДОМ «ЯГОДНОЕ»

В предпоследние выходные сентября в УСОЦ «Ягодное» собрались люди, объединенные любовью к веселью, природе и активному отдыху. Участники поделились впечатлениями о туристическом слете, организованном НИУ ИТМО и ПКТ (Петроградским клубом туристов), и рассказали о местном «аттракционе», которого не найдешь в ЦПКиО.

Виктория ГИЛЛЬ, гр.2160:

–Для меня это было первое в жизни мероприятие подобного рода. Сначала нужно было пройти туристические дистанции. Перед стартом я никак не могла собраться, но, как только начались соревнования, забыла о волнении.

Также я участвовала в судействе одного из

Татьяна Семенова (гр.4320), Игорь Сстародубцев (выпускник 2009 г.) и Маргарита Васильева (выпускница 2010 г.) соображают на троих

туристско-развлекательных этапов. Веселые и оригинальные задания пришлись по вкусу участникам, и к нам выстраивались очереди.

Как только солнце зашло за горизонт, наступило долгожданное ориентирование. Одним дистанция показалась легкой, а другие с трудом отыскали первые два КП (контрольных пункта). Однако, несмотря на это, недовольных не было.

На второй день был запланирован «Три-О-тлон»: пешая дистанция, ориентирование на байдарках и велосипедах. На байдарочном этапе надо было доплыть до противоположного берега и взять КП. Пеший и велоэтапы оказались более увлекательными: не так просто было найти разбросанные вдоль берега КП. Чтобы добраться до одного из них, ребятам пришлось переплыть озеро. В лагерь они вернулись уставшие и грязные, но довольные.

Пусть и не обошлось без локальных неурядиц, выходные оставили лишь приятные воспоминания. Очень жаль, что турслет проходит только раз в году.

Семен ЧЕРВИНСКИЙ, студент СПбГПУ, участник секции туризма НИУ ИТМО:

– Есть события, которых ждешь. Турслет всегда стоит на первом месте по важности, ведь это возможность пообщаться с множеством людей, обменяться летними байками и зимними планами. Это костер и песни под гитары.

В первый день проводился предварительный показ трасс, на котором отмечались нюансы маркировки и прохождения дистанций. Безштрафная система давала возможность сделать работу над ошибками. Кроме дистанций 1–3 класса туристской техники работали трассы на скалодроме, которые курировал Сергей Беляев (выпускник 2011 г.), и развлекательные дистанции, такие как «бабочки» и веревочные ходули.

Был открыт и новый «аттракцион»: прицепившись поясным карабином к имеющейся на берегу тарзанке, мы создали отличные качели. В ночном ориентировании мы нашли всего 11 КП, но это не помешало получить второе место.

Весь следующий день моросил дождь. Возможно, из-за этого на старт в соревнованиях по «Три-О-тлону» вышла половина из заявленных 25 команд. Им предстояло преодолеть около шести километров на велосипедах, двух – на байдарках и четырех километров бегом. КП располагались так, что сразу их было не найти.

Главным призом соревнований оказалось место для сушки – экипировка первопроходцев заняла почетное место рядом с обогревателями, тогда как остальные перебивались как могли.

За хранение традиций благодарим А.А. Федотову, руководителя турсекции университета, за информационную поддержку – команду sportfolio.cc и Анну Жукову, выпускницу НИУ ИТМО 2010 года, а за организацию – Маргариту Васильеву и Станислава Аксарина, выпускников НИУ ИТМО 2010 г. Спасибо коллективу УСОЦ «Ягодное» за то, что приютил нас, несмотря на специфические развлечения.

Опубликовано в газете «Университет ИТМО» № 145, ноябрь 2012 года

ДВЕРИ В ЛЕТО

Что отличает активиста Университета ИТМО от обычного студента? Первый обязательно был в УСОЦ «Ягодное»! В последние выходные мая там прошел выезд, посвященный закрытию фестиваля «Весна в ИТМО».

Веселые старты

После трех месяцев непрерывных соревнований, конкурсов и концертов организаторам и участникам был необходим яркий и насыщенный отдых. Программа слета началась с линейки, за которой последовали традиционные «Веселые старты». Под палящим солнцем ребята показывали чудеса ловкости и смекалки под заводную музыку.

После обеда студентов ждал увлекательный квест по территории «Ягодного». Несложные, но забавные задания и поиски станций раззадоривали участников, и им было невозможно сдерживать эмоции от выполнения этапов. Было весело наблюдать за ребятами, готовыми ради прохождения испытания буквально на все: окунаться с головой в непонятную жидкость или изобретать катапульту для куриных яиц из маек. Азартнее всего команды искали главный приз. Только метод «тыка» помог участникам во время поисков главного приза, который был у них все время перед глазами!

Не менее эмоционально прошли матчи по мужскому и женскому футболу. Конечно, парни играли замечательно, и победила дружба, но веселее и любопытнее было наблюдать за девушками. Их поддерживали болельщики, подбадривая ласковым словом. То и дело раздавались мужские возгласы: «Бей, как я тебя учил!»

На ужин по традиции готовили рагу «Ягодное». Благодарности голодных активистов стоили сил, потраченных на стояние у плиты!

Завершением вечера стал импровизированный концерт участников слета. Девушки и юноши, боровшиеся в этом году за звания мисс и мистера университета, исполнили зажигательные танцы. Все хором подпевали участникам Вокального сообщества песню «Вася» и смеялись шуткам «Сборной Университета ИТМО» по КВН. А Леонид Зорин (гр.2146) предупредил, что сентябрь имеет свойство гореть.

Песни в исполнении начальника управления по ВиСР Д.А. Светлова и директора центра СПО А.В. Скороходова рассказали активистам о трудностях жизни в студенческих отрядах и веселом времяпрепровождении в свободные от строительных работ минутки. Такой доброй и домашней атмосферой и славится внеучебная жизнь в университете. Закончился вечер, конечно, дискотекой, не оставившей в равнодушных ни одного участника слета.

Катерина КОНИЧЕВА, гр.2080

Опубликовано в газете «Университет ИТМО» № 176, май 2014

ИСПЫТАНИЕ СТИХИЯМИ

Туристский слет в УСОЦ «Ягодное» не для избранных. Те, кто однажды уловил эту истину, становятся завсегдатаями данного мероприятия. Это отличный повод для встреч «старичков» и первого знакомства первокурсников с насыщенной внеучебной жизнью. Последним слет особенно важен: что может сплотить группу лучше совместного отдыха на грани возможностей?

А до берега далеко?

Основной заезд предполагался в пятницу вечером, чтобы новички смогли спокойно адаптироваться к непривычным условиям обитания. На следующий день в двенадцать часов ребята выстроились на футбольном поле для получения информации о предстоящих соревнованиях. Об их возможностях участникам рассказала главный судья слета Анна Федотова, а комендант Владимир Рекин добавил к этому несколько невозможностей, из-за которых «можно вылететь и из университета». Программа представлялась грандиозной: десяток веревочных станций, скалолазание, ночное ориентирование, тур-о-тлон, вечер песни у костра. Кроме того, на некоторых этапах можно было получить разряд по спортивному туризму!

Практически сразу я оказалась в самой гуще событий. Только оглянулась, а на шее по соседству с фотоаппаратом уже болтаются два секундомера, в руках возник протокол, и мне объясняют обязанности судьи. На старте начали появляться участники в касках и с веревочными узорами на груди, скрепленными карабинами, – обычный прикид туриста. Двое первокурсников уже рвались проверить себя на прочность. «Мы приехали побеждать, болейте за ФОИСиТ!» – воскликнул Артем Филимоновский (гр.1310), в итоге победивший на этапе «путанка». «На старт, внимание, марш!» – только и успевала выкрикивать я каждому следующему участнику.

Все этапы, придуманные главным судьей соревнований Маргаритой Васильевой, состояли из всевозможных сочетаний веревок со специальным туристским снаряжением: жумаром и карабинами. Среди диковинок обнаружился этап, на котором нужно было с помощью веревки вытащить из земли два ледоруба. В это время на футбольном поле кому-то перебинтовывали голову и накладывали шину. Неужели первые пострадавшие? Оказалось, здесь расположился этап, где нужно было оказать медицинскую помощь, выяснив прежде характер травмы. Незаурядные актерские способности «жертв» придавали действию особую реалистичность.

Незаметно наступил поздний вечер, а с ним пришла пора для любимого всеми ночного ориентирования. Над судейским столом у радиорубки включили лампу, и на теплый свет начали потихоньку слетаться первые участники. Вскоре образовалась толпа из 46 команд, по четыре человека в каждой. Организаторы снабдили участников электронными отметками для считывания информации о каждом пройденном контрольном пункте. Таким образом, результаты сразу регистрировались на компьютере, избавляя судей от бумажной волокиты. В распоряжении команд был всего час. Перед ребятами стоял непростой выбор: потратить его на преодоление дистанции или на сбор черники. В заключение субботнего дня все собрались у костра и пели песни под гитару. Радостные слушатели с удовольствием затягивали и душевные туристские песни, и композиции группы «Ленинград».

В воскресенье прошли соревнования по тур-о-тлону, требующие от участников хорошей подготовки и физической выносливости. Состязания были парными и включали три вида ориентирования: пешее, на велосипедах и на байдарках. Первая двойка участников сразу после финиша сиганула с пирса в озеро – освежиться и остудить буйные головы. Их пример вдохновил и отважных первокурсников с ФОИСиТ.

Церемония награждения подвела итог туристскому слету. Многие первокурсники уже захотели продолжить свое совершенствование в секции туризма Университета ИТМО. Ностальгия по полосам препятствий и быстрому движению байдарки не заставила долго ждать. После таких приключений ощущать себя городским жителем тоскливо.

Валентина ИВОНИНА, сотрудник спортклуба

Опубликовано в газете «Университет ИТМО» №180, сентябрь 2014 года

На турслете в Ягодном вместе с тренером А. А. Федотовой (на фото справа). 2014 год. Фотограф Александра Букатару

60 ЛЕТ. ЯГОДНЫЙ ЮБИЛЕЙ

13 июля в 11 часов будем отмечать 60-летие лагеря. Очень важный и знаменательны день.

Программа праздника очень насыщенная, мы хотим, чтобы каждый, кто придет на юбилей нашел для себя радость. Концерт, открытие музея, мастер-классы, спортивные игры, финалы турниров, настольные игры и квесты, небольшая велопрогулка, вечер танцев плавно переходящий в дискотеку, костёр и всё по соседству с прекрасной природой, чистым воздухом и шикарным озером.

Опубликовано в газете «Мегабайт» № 84, апрель 2017 года

Время	Активность	Место
11.00-12.30	Праздничный концерт	Футбольное поле
12.30	Открытие фотозоны	Футбольное поле
13.00-14.30	Открытие музея Запуск фотовоиста Стена пожеланий Капсула времени	Корпус №1 Клуб Футбольное поле Столовая
15.30-19.00	Ягодный музей	Корпус №1
15.30-17.00	Велопрогулка Финал турнира «КВБ» Мастер-класс по стрельбе Мастер-класс по рисунку Мастер-класс по оригами Настольные игры	Велосклад Футбольное поле Стрельбище Столовая Столовая Клуб
17.00-18.00	Большой футбол Пилатес Водный квест	Футбольное поле Пирс Пирс
18.00-19.00	Мастер-класс по танцам Мастер-класс по слэклайну	Футбольное поле У футбольного поля
18.30-19.30	Финал по пляжному волейболу Игра «Водный мяч»	Поле для пляжного волейбола Баскетбольное поле
20.00-21.00	Фотосушка Видеопрошка Мастер-класс фетровые значки Мастер-класс по работе с природными материалами	Спортивный зал Спортивный зал Столовая Столовая
21.00-22.30	Киновечер Мафия	Спортивный зал Клуб
22.30	Вечер танцев «Путешествие во времени»	Спортивный зал
23.30	Костёр	Костровое

СТУДЕНЧЕСКИЙ КЛУБ «ЯГОДКА»

В 2018 году на базе УСОЦ Ягодное был создан студенческий клуб «Ягодка», который стал заниматься развитием лагеря. И уже в начале ноября прошёл первый выезд в Ягодном под лозунгом «Больше игр, квестов и мафии!». Ребята из клуба вместе со школьниками лицея №369 два дня готовились стать настоящими шпионами и детективами, чтобы в конце разгадать одно большое преступление. Школьники были рады приезду студентов и с большим антуражем принялись за дело.

Впрочем, отзывы скажут всё сами за себя:

Максим Потапов:

– Лагерь очень понравился. Особенно понравилась организация, кухня и удобства. Я бы хотел ещё раз посетить это место. И более того, я буду советовать другим посетить лагерь и институт. Организация понравилась. И после всех мероприятий я ещё больше захотел поступить в институт. Студенческую атмосферу мне удалось почувствовать. Мне понравилось все, кроме того, что купаться запрещали.

Ketrin Kovru:

– Если честно, лагерь Ягодного понравился ОЧЕНЬ СИЛЬНО, такая уютная и непринужденная обстановка, приезжала бы туда снова и снова. Организация ваших мероприятий была на высшем уровне, все прошло интересно, весело, а главное - познавательно, мы все хорошо развлеклись. Атмосфера получилась классная и даже какая-то домашняя, что идет, конечно же, только в плюс. А понравилось абсолютно всё, все мероприятия, в особенности Мафия, игра Ночь Триффидов, а также квест на поиск места по фотографии. Вы сами чрезвычайно добрые и дружелюбные, поэтому с вами было очень комфортно общаться. В общем-то, это всё, спасибо вам огромное за проведенное время, эта поездка была очень продуктивной и запоминающейся благодаря вам!!!

Александр Блажков:

- Лагерь мне крайне понравился и условиями проживания, и природными ландшафтами. Безусловно, дух студенческого авантюризма и свободы чувствовался всегда. Хочу сказать спасибо Вам и Вашим друзьям за хорошую организацию интересных игр и квестов! Без сомнения я еще не раз побываю как на базе ИТМО, так и в самом университете.

ЯГОДКА — ЭТО ДИАГНОЗ!

Почему диагноз? Потому что невозможно както иначе объяснить невероятную любовь участников к Ягодному, их супер-отдачу и интересные мысли. Они могут спать по 4 часа для реализации мероприятий, предлагать и продвигать свои идеи по улучшению лагеря, с умным видом обсуждать дикую дичь и огромное количество времени проводить на общих собраниях. И нет, им не платят за это и не дают повышенные стипендии, и они не могут в любое время приехать и жить в Ягодном.

Для чего они тратят своё время, нервы, силы и этим занимаются? Всё дело в уникальной команде, которая дышит одними мыслями и идеями. Внутренняя культура, наверное, самая важная составляющая клуба. У каждого участника есть свой милый позывной, конечно же это какая-то ягодка. Ребята частенько собираются для генерации идей с печеньками и чаем, что создаёт домашнюю атмосферу. Катаются в Ягодное и проводят не только стратегические сессии, но и сплачивающие мероприятия. Отмечают дни рождения и праздники. Они создали свой регламент и рейтинг, чтобы поддерживать друг друга и мотивировать к новым свершениям.

Вторая важная штука – это само «Ягодное», но не только с точки зрения места, но и административный ресурс. Клуб получает поддержку от лагеря в виде двух крутых кураторов **Кузнецовой Марины Львовны** и **Усиковой Юлии.** Ягодное работает и развивается вместе с Ягодками, а ягодки получают колоссальный опыт в различных сферах и направлениях.

Юлия Усикова - ментор клуба «Ягодка» и заместитель директора учебно-спортивного-оздоровительного центра «Ягодное»

Третий момент-ребята учатся друг у друга и уже совсем скоро запустят «Ягодную школу», где любой желающий сможет получить навыки, которые им интересны или поделиться своими знаниями с другими. В клубе можно попробовать быть кем угодно от главного организатора масленицы до волонтера по мастер-классу создания псевдо-камер. Фотографы, видеографы, организаторы, волонтеры, СММшики, ведущие, флористы, строители, дизайнеры, художники, игровики, юмористы ..... да кем угодно можно быть.

Ягодки запустились только в сентябре, но в копилке клуба уже совершенно разных 7 мероприятий. Выезд творческих клубов, субботник, Ягодный Хозяин Знаний, Масленица, Новый Год, выезды школьников. Общий охват по всем мероприятиям более 400 человек. В плане на эту весну ещё 3. Как создаются мероприятия? Просто возникает идея и её раскручивают на общих собраниях, а позже создаются оперативные группы.

Команда потихонечку растёт, на сегодняшний день в ней уже 23 участника. Это студенты разных факультетов и разных курсов. Есть выпускники и сотрудники. Все абсолютно разные, с разным уровнем опыта и навыками. Но объединяет всех волшебный ягодный дух.

Страница Ягодок в соцсети ВКонтакте.

ФОТОРЕПОРТАЖ ЯГОДНОЕ-2020

Выезд студентов МФКТИУ в Ягодное. Сентябрь 2020 года. Автор фото Иванов

ЯГОДНОЕ-2021 – ФОТОРЕПОРТАЖ

В августе 2021 года в Ягодном прошел замечательный летний фестиваль творчества Артфест. Студенты, преподаватели, сотрудники, партнеры - все желающие члены ITMO.FAMILY и гости ИТМО смогли принять участие в его мероприятиях. А это - более 17 различных мастер классов и ворк-шопов, 6 интересных лекций, спортивные активности и квесты. Каждый час проходило по 6 активностей, которые никого не оставили равнодушными.

Концерт с живой музыкой и приглашенными творческими коллективами, ночные костры под гитару и авторские песни. Кинофестиваль под открытым звёздным небом. Квизы и конкурсы фотографии, видео, художественного слова.

Специальные приглашенные гости, которые показали и рассказали о таинствах аюрведы, йоги, чайной церемонии, лепки из глины, искусство боя на мечах. Это бальные танцы и музыкальные ритмы, это рисование на больших полотнах и тонкое искусство фотографии и видеосъемки.

ГЛАВА 6. СПОРТ В ЛЕНИНГРАДСКОМ ТЕХНОЛОГИЧЕСКОМ ИНСТИТУТЕ ХОЛОДИЛЬНОЙ ПРОМЫШЛЕННОСТИ (ЛТИХП) - САНКТ-ПЕТЕРБУРГСКОМ ГОСУДАРСТВЕННОМ УНИВЕРСИТЕТЕ НИЗКОТЕМПЕРАТУРНЫХ И ПИЩЕВЫХ ТЕХНОЛОГИЙ (СПбГУНТиПТ)

ФОТОРЕПОРТАЖ О СПОРТИВНОЙ ЖИЗНИ ЛИХП В 1935-36 ГОДАХ

Команда лыжников на приеме у наркома тов. Микоян. 1935 год

Начальник ГУУЗ приветствует команду лыжников на финише перехода «Ленинград – Москва». Москва. 1935 год

Участники лыжных межвузовских соревнований

Старт лыжников «Ленинград – Москва» в 1935 году

Старт лыжников «Ленинград – Москва» в феврале 1936 года

Лучшие физкультурницы института Аня Отсинг и Люба Сержантова в спортзале Ленинградского института холодильной промышленности.

Участники конькобежного межвузовского соревнования

Тренировка по волейболу

Общая гимнастическая группа

Лыжная база ЛИХП

КАФЕДРА ФИЗИЧЕСКОГО ВОСПИТАНИЯ ЛТИХП - СПбГУНТиПТ

Система воспитания молодого специалиста в вузе предусматривает и его физическое совершенство. Этому способствуют физкультура и спорт. Для осуществления учебной, методической, массово-оздоровительной и спортивной работы во вновь организованных вузах: Ленинградском институте холодильной промышленности (ЛИХП) и Ленинградском институте инженеров молочной промышленности (ЛИИМП) в 1931 году были организованы кафедры физкультуры.

Заведующим кафедрой в ЛИХП был Буданов, а в ЛИИМП – Н.Ф. Иванов. При объединении институтов объединились и кафедры физкультуры. Первым заведующим объединенной кафедры стал доцент Н.Ф. Иванов. В 1973 г. кафедрой руководил доцент Ю.А. Жигалов, с 1977 по 1993 год кафедрой заведовал профессор В.П. Бродов, с 1993 года ее возглавил доцент А.М. Ганич. В 1999 году заведующим кафедрой был избран доцент кандидат педагогических наук, доцент С.А. Григорьев.

С.А. Григорьев родился 15 декабря 1952 года в Ленинграде. Окончил Ленинградский государственный дважды орденоносный институт физической культуры (ЛГДОИФК) им. П.Ф. Лесгафта в 1974 году кафедру теории и методики борьбы, здесь же начал преподавать. Работал в Государственном университете, в Ленинградском технологическом институте холодильной промышленности (1976-1978), в Ленинградском кораблестроительном институте, в ГДОИФК. Мастер спорта по борьбе самбо, отличник физической культуры и спорта России.

Из года в год кафедра укомплектовывалась опытными, энергичными, любящими спорт преподавателями. Здесь работали такие специалисты, как В.А. Богданов, Г.В. Каневец, Г.А. Петров, К.Д. Черносвитов, В.А. Портнягин, Э. Б. Алексеев, Ю. А. Жигалов; заслуженный тренер РСФСР И. К. Чекин; заслуженный мастер спорта СССР А. В. Крашенинникова; профессора Н.Г. Лутченко, В. А. Щеголев; доценты В. В. Горожанин, В. Г. Логинов, В.А. Семенов; старшие преподаватели Е.Г. Чаркин, З.А. Лызикова, Н.Ф. Душко, Т.В. Сенник, заслуженный тренер России С.И. Кусакин.

В разное время на кафедре работали, имея ученое звание доцента и ученую степень к.п.н.

Преподаватели и сотрудники кафедры теории и методики борьбы ЛГДОИФК им. П. Ф. Лесгафта. Третий слева: преподаватель С.А. Григорьев. 1976 год. Источник фото - http://lesgaft.spb.ru

О.В. Неробеева, А.А. Косачев, заслуженный тренер СССР Ю.Л. Кузнецов; в должности доцента - Г.А. Лосева, Л.Ю. Белопольская, Ю.П. Алексиков, В.М. Козбан, Б.А. Мольков, Н.В. Муратова, С.Л. Федоров; старшие преподаватели Н.В. Красовская, Р.Д. Ли, М.Г. Алимов, А.В. Апрелева, В.Х. Борлаков, Т.В. Серова, преподаватель Е.В. Кожина, П. В. Кан, зав. учебной лабораторией Г.П. Буканова.

Вместе с тренером Б.А. Мальковым во время зимних каникул. Сосново. 1980

В 50-е годы в институте значительно выросло число студентов, занимающихся в спортивных секциях, повысился уровень спортивного мастерства многих студентов и сотрудников,

увеличился актив кафедры физического воспитания. На соревнованиях всесоюзного и городского масштабов можно было часто видеть студентов - спортсменов с эмблемой нашего университета. С большим успехом на соревнованиях среди вузов Ленинграда выступали команды по волейболу, футболу. В состав сборной команды города по спортивной гимнастике входили студенты нашего вуза: Т. Мясникова, Е. Знаменский. Принимали участие во всесоюзных и городских соревнованиях команды вуза по акробатике, баскетболу, борьбе, мотоциклетному и лыжному спорту. Душой и капитаном лыжников был студент А. Левочкин – участник Великой Отечественной войны.

В 1952/1953 учебном году на 1-м и 2-м курсах дневного отделения количество часов на физическое воспитание было увеличено в два раза (с 70 до 140 часов). Количество часов на факультативные занятия по спортивному совершенствованию на 3-м и 4-м курсах не изменилось.

С 1973 года значительно расширилась работа групп спортивного совершенствования. Теперь студенты и сотрудники стали заниматься по 19 видам спорта, получили «прописку» три новых вида спорта – академическая гребля, гребля на байдарках и скалолазание. Несколько лет успешно готовились «значкисты» ГТО, спортсмены-разрядники и общественные тренеры.

Добился успехов женский коллектив по академической гребле (восьмерка), став победителем кубка «Большая Нева» в 1974 и 1975 годах.

Разминка перед занятиями секции художественной гимнастики.
Ленинград, ул. Ломоносова,дом 9, ЛТИХП. 1982 год.
Фото из архива Музея МФБТиНС

Занятия секции тяжелой атлетики в спорт-зале ЛТИХП. Ленинград, ул. Ломоносова дом 9. 1982 год. Фото из архива Музея МФБТиНС

В 1976 г. студент М. Фатеев завоевал кубок СССР по гребле на байдарках, став чемпионом Молодежных игр, чемпионом Спартакиады вузов Ленинграда. Студент А. Казменко занял 2-е место на Большой Московской регате.

Институт имел прямое отношение к проведению той части Олимпийских игр (футбол), которая проходила в Ленинграде. В дни Олимпиады-80 в студенческом общежитии вуза проживало более 500 гостей из различных республик, краев, областей страны.

В смотрах-конкурсах кафедр физического воспитания и спорта вузов Ленинграда кафедра института в 1972 и 1975 годах завоевывала первые места и награждалась переходящим Красным знаменем Комитета по физической культуре и спорту при Ленгорисполкоме. Спортивный клуб вуза, начиная с 1961 года, занимал призовые места в ежегодно проводимых Ленинградским областным советом спортивного общества «Буревестник» смотрах-конкурсах и награждался вымпелами и грамотами.

В 1980 году бронзовыми медалями ВДНХ были награждены доценты В.П. Бродов и А.С. Жигалов за создание аппаратурно-приборного комплекса для совершенствования двигательной деятельности спортсменов. 1963 год ознаменовался переходом вузов на новую программу по физическому воспитанию, которая предусматривала занятия со студентами по спортивным специализациям. Это стимулировало совершенствование методов обучения и способствовало систематическому выполнению планов подготовки спортсменов-разрядников. В это время кафедра физвоспитания пополнилась специалистами по различным видам спорта:

гимнастике, ручному мячу, легкой атлетике и лыжному спорту.

В 1957 году в связи с введением новой программы по физическому воспитанию и увеличением числа занимающихся физической культурой и спортом в вузе был организован спортивный клуб. Первым председателем студенческого спортивного клуба стал студент холодильного факультета, чемпион института по прыжкам в высоту Л. Тимофеевский (впоследствии доктор технических наук, профессор).

В том же году по инициативе комсомольской организации кафедрой физического воспитания совместно с организацией ДОСААФ вуза был организован спортивный мотопробег по маршруту Ленинград - село Шушенское-Ленинград. Студенты-спортсмены института посвятили его юбилейным датам того года.

Участники мотопробега проводили агитационно-массовую работу с жителями многих населенных пунктов, которые были расположены на трассе пробега. Они рассказывали о городе на Неве, о его роли в революции, о его промышленности, культуре и, конечно, о своем родном институте.

Хотя на многих участках трассы пробега дороги были плохие, тем не менее, пробег прошел успешно. Его возглавил бывший секретарь комитета комсомола ЛТИХП К.Я. Шмалько. Капитаном команды был студент Н.В. Фомин. Механиками команды были студенты Г.И. Кравцов и Э.А. Кузнецов.

В парадном строю на старте на стадионе имени Сергея Мироновича Кирова. 26 июня 1957 года. Фото из альбома, посвященного мотопробегу, архив Музея ФМФ БТиНС

Все они были награждены грамотами Центральных комитетов ВЛКСМ и ДОСААФ.

Спортклуб активно участвовал в спортивной

Путевка, выданная Ленинградским городским комитетом комсомола участнику мотопробега Г. Кравцову. Июнь 1957 года

работе вуза и города. Проводились спартакиады по многим видам спорта. Значительные успехи имели баскетболисты ЛТИХП, занимая первые места два года подряд (1958-1959) в первенстве Ленинграда среди физкультурных коллективов вузов. Организатором и тренером команды был преподаватель кафедры Г. Н. Ульяшенко. Успешно выступали команды ручного мяча в розыгрышах первенства и кубка города.

Участники мотопробега в Сибири. 1957 год. Фото из архива Музея МФБТиНС

1963 год ознаменовался переходом вузов на новую программу по физическому воспитанию, которая предусматривала занятия со студентами по спортивным специализациям. Это стимулировало совершенствование методов обучения и способствовало систематическому выполнению планов подготовки спортсменов-разрядников. В это время кафедра физвоспитания пополнилась специалистами по различным видам спорта: гимнастике, ручному мячу, легкой атлетике и лыжному спорту.

Постановление Правительства СССР «О мерах по дальнейшему развитию физической культуры и спорта» (август 1966 года) дало новый импульс к улучшению спортивно-массовой работы и достижению значительных успехов спортсменами вуза.

Во второй половине 60-х годов мужская команда студентов по ручному мячу во главе с капитаном О.П. Ивановым, мастерами спорта СССР А.Г. Долотовым и игроками О.Г. Титковым, Ю. Н. Ширяевым и другими дважды выигрывала кубок Ленинграда и кубок «Зимнего стадиона».

Не отставала и созданная в 1961 году женская команда ручного мяча. В состав команды входили М. Шалыгина, Е. Лыкова, С. Комлева и др. Эта команда выиграла кубок Ленинграда и дважды входила в финал Всесоюзных студенческих игр. Состав женской команды ручного мяча периодически обновлялся, но ее традиции твердо сохранялись. С 1972 по 1976 год команда регулярно завоевывала почетное звание чемпиона вузов Ленинграда.

Добивались успехов и легкоатлеты, команды настольного тенниса, гимнасты, футболисты, хоккеисты и др.

Широко была развернута спортивно-массовая работа в общежитиях и спортивно-оздоровительном лагере. Спортивный клуб проводил спартакиады по 12-ти видам спорта, досрочно выполнялись планы-обязательства по подготовке спортсменов-разрядников и общественно-спортивных инструкторов.

С завершением строительства учебно-лабораторного корпуса № 4 в 1972/1973 учебном году кафедра физического воспитания была переведена в новое помещение, вошли в строй два спортивных зала (малый и средний), подсобные помещения, были закуплены оборудование и научные приборы.

С приходом на кафедру доцента ***С.А. Григорьева*** им были организованы спортивные секции по самбо, боевому самбо, дзюдо, джиу-джитсу. Среди студентов и выпускников нашего университета есть чемпионы России по самбо среди студентов (Л. Волков, М. Истомин, Р. Хлопов). Команды по самбо, боевому самбо являлись лучшими среди студенческих команд Санкт-Петербурга на протяжении 11 лет.

Чемпионами России по самбо становились студенты С. Даниелян, Е. Овчинников, В. Милишников (в своей возрастной категории). Наиболее высоких результатов по самбо добился студент **Р. Хлопов** (2008 год – победитель Кубка России, 2009 год - победитель Кубка Мира), серебряный призер России по дзюдо, выполнивший норматив мастера спорта международного класса по самбо.

Члены команды ЛТИХП на соревнованиях по волейболу. Фото из личного архива выпускника ЛТИХП Михаила Подковырова.

Выпускник **А. Аронин** за время обучения в университете был дважды призером России по дзюдо среди молодежи. Самбисты университета также становились призерами и чемпионами межвузовских соревнований по дзюдо и джиу-джитсу.

В 2008 году были лучшими на Первой Универсиаде Санкт-Петербурга. Почти все члены сборной команды СПбГУНТиПТ являлись мастерами спорта России по самбо и дзюдо. Команда по боевому самбо нашего университета в 2007 году заняла 2-е место на Кубке России среди студенческих коллективов. Выпускник С. Баль неоднократно становился призером мира по боевому самбо.

В 2009 году председателем спортивного клуба был назначен доцент кафедры физвоспитания кандидат педагогических наук ***А.А. Косачев***, судья международной категории по дзюдо, мастер спорта по самбо. Усилиями кафедры и спортивного клуба спортсмены на чемпионаты вузов города выставлялись более чем в 35 видах спорта. Постоянно добивались успехов команды гандбола и армрестлинга, занимая призовые места.

С целью привлечения студентов к занятиям спортом и комплектования сборных команд университета для выступления на соревнованиях Спартакиады вузов Санкт-Петербурга кафедрой физического воспитания СПбГУНТиПТ ежегодно организовывалась и проводилась Спартакиада университета в два этапа. Первый этап – соревнования «Приз первокурсника», проводимый с октября по декабрь месяцы.

Второй этап – «Спартакиада университета», проводимый с февраля по апрель месяцы.

В программу этих соревнований традиционно включались виды спорта, наиболее популярные среди студентов: соревнования по баскетболу среди юношей и девушек; соревнования по волейболу среди юношей и девушек; соревнования по гандболу и мини футболу среди юношей; мини футболу; соревнования по шахматам, легкоатлетическому кроссу, аэробике. При проведении этих соревнований большое внимание уделялось агитационно-воспитательной работе, это информирование студентов о проводимых соревнованиях и их результатах, пропаганда достижений в соревнованиях команд и студентов университета; пропаганда здорового образа жизни, отказ от вредных привычек и самое главное – привлечение как можно большего количества студентов к соревнованиям в качестве участников и болельщиков. Соревнования вызывали большой интерес у студентов, так на каждом виде Спартакиады число участников и болельщиков составляло около 300 человек.

С целью организации качественной спортивной работы на каждом факультете назначался ответственный преподаватель за спортивно-массовую работу: доценты Б.А. Мольков и Г.А. Лосева – факультет холодильной техники; доцент В.М. Козбан – ТПП; старший преподаватель В.Х. Борлаков – КТиК; доцент Л. Ю. Бело-польская - ЭиЭМ. В деканатах сохранились грамоты и кубки Спартакиад университета, так например, в деканате факультета ПТ можно было смело создать музей кубков, их - более 20.

Профессорско-преподавательский состав кафедры ежегодно участвовал в научно-практических конференциях, проводимых в Санкт-Петербурге и в других городах России. За первые 10 лет XXI века преподавателями кафедры издано было более 70 научных работ.

РУМЯНЦЕВА Ольга, зам. директора МФ БТиНС

СПОРТЛАГЕРЬ ЛЕНИНГРАДСКОГО ТЕХНОЛОГИЧЕСКОГО ИНСТИТУТА ХОЛОДИЛЬНОЙ ПРОМЫШЛЕННОСТИ В СОСНОВО

С созданием в 1960 году на Карельском перешейке спортивно-оздоровительного лагеря коренным образом изменились условия, как для круглогодичной тренировки спортивных команд, так и для отдыха студентов.

Спортивно-оздоровительный лагерь института в Сосново (директор - Е.Г. Чаркин, комендант - И.Е. Елисеев) в 1975 году был награжден Ленинградским обкомом профсоюза работников просвещения, высшей школы и научных учреждений переходящим Красным знаменем, а в 1979 году решением Центрального совета ДСО «Буревестник» ему была присуждена премия за 3-е место среди спортивно-оздоровительных лагерей вузов Советского Союза.

Оздоровительная и спортивно-массовая работа в летний период проводилась на базе спортивного лагеря в Сосново, где проходили ежегодные спортивно-оздоровительные сборы в две смены с проведением Спартакиады спортивного лагеря до 2011 года. В настоящее время там, в основном, отдыхают сотрудники мегафакультета биотехнологий и низкотемпературных систем ИТМО.

Первенство лагеря ЛТИХП по баскетболу. Ленинградская область, Выборгский район, поселок Сосново. 1982 год. Фото из архива Музея МФБТиНС

Подготовка лагеря к летнему сезону. Ленинградская область, Выборгский район, поселок Сосново. 1982 год. Фото из архива Музея МФБТиНС

Жилой дом в спортлагере. Ленинградская область, Выборгский район, поселок Сосново. 1982 год. Фото из архива Музея МФБТиНС

Так жили студенты ЛТИХП в спортлагере. Ленинградская область, Выборгский район, поселок Сосново. 1982 год. Фото из архива Музея МФБТиНС

Для тех, кто любит водный туризм в спортлагере ЛТИХП. Ленинградская область, Выборгский район, поселок Сосново. 1982 год.
Фото из архива Музея МФБТиНС

Студенты ЛТИХП на зимних каникулах в спортлагере института в Сосново. Ленинградская область.1977 год. Фото Василия Коваленко

День Нептуна в спортлагере. 1980 год

Проходим пороги. 1980 год

Фотография на память о спортивных буднях в СОСНОВО

ЗИМНИЙ ЛАГЕРЬ ЛТИХП 1982 ГОДА.

Фото из архива Музея МФБТиНС Университета ИТМО

Начало сезона

Зарядка в зимнем лагере

Лыжные гонки по пересеченной местности

Лыжный поход

Футбол на снегу - соревнуются студентки

Предлагаемая Вашему вниманию монография, посвященная развитию физкультуры и спорта в стенах ИТМО с момента его организации в 1900 году до наших дней, позволяет оценить важность, грандиозность этого пласта жизни учебного заведения, особенно его значение в жизни студенчества.

Наверное, не секрет, что с самого начала существования учебных институций разного уровня физические упражнения, игры и единоборства спортивного характера использовались в целях физического воспитания учащихся, подготовки их к труду и не мало важно – к военной службе. Не обошла сия участь и нас – тогда, когда появился ЛИТМО в тридцатые годы прошлого века и до 1945 года, именно военная кафедра взяла на себя организацию занятий по физической культуре, работы спортивных секций, летних лагерей и участия студентов ЛИТМО во Всесоюзных и городских спартакиадах вузов, парадов физкультурников Ленинграда.

Организацией спортивной жизни нашего учебного заведения в более поздние годы занимались следующие подразделения: с 1945 года – кафедра физического воспитания и спорта, спортклуб вуза и секция ДОСААФ института; в конце XX — начале XXI веков - кафедра физического воспитания и валеологии университета. Сегодня всю эту многообразную деятельность возглавляют спортивный клуб «Кронверкские барсы» и Управление по физической культуре и спорту. Такая трансформация форм работы, отражающей заботу о физическом состоянии студентов и сотрудников, конечно, в сильной степени соответствует отношению к этой стороне жизни всего нашего народа, всей страны.

Повествование данной монографии было бы неполным без дополнения перечнем событий и достижений спортивной жизни ИТМО, которые имели место уже после окончания подготовки рукописи, – событий конца 2021 года, когда в вузе проходил VIII Всероссийский форум «Актуальные вопросы развития студенческого спорта». Здесь представители Министерства науки и высшего образования России, Российского студенческого спортивного союза, Ассоциации студенческих спортивных клубов и ректоры российских вузов обсудили национальные приоритеты в студенческом спорте и пути развития студенческих спортивных лиг и клубов.

Во время Всероссийского форума «Актуальные вопросы развития студенческого спорта» в Университете ИТМО.
Фото: «Мегабайт Медиа» / media.itmo.ru

Ректор Университета ИТМО **Владимир Николаевич Васильев** в своем выступлении отметил, что, несмотря на возникающие трудности, развивать студенческий спорт важно, ведь в итоге результат полностью оправдывает вложенные силы и ресурсы. В ИТМО организация работы спортивных секций и создание возможности у студентов выбрать любой вид спорта на занятиях физкультурой - во многом была пилотным проектом, на котором в дальнейшем отрабатывались новые методики и технологии образовательной направленности.

Ректор ИТМО профессор Владимир Николаевич Васильев (в центре) во время выступления на Всероссийском форуме «Актуальные вопросы развития студенческого спорта». Слева - Ольховский Роман Михайлович — советник Министра спорта Российской Федерации, вице-президент Российского студенческого спортивного союза, справа - Гуров Григорий Александрович — заместитель Министра науки и высшего образования Российской Федерации. Фото: «Мегабайт Медиа» / media.itmo.ru

«Мне кажется, что главная функция спорта сейчас — это реализация потенциала молодых людей. С развитием технологий и киберспорта молодежь все больше времени проводит в онлайн-пространстве. И нам как ректорам очень важно найти баланс между виртуальным и реальным миром. Ведь у реального мира, в том числе у спорта, есть преимущество. Он помогает социализироваться в обществе и развивать soft skills — умение работать в команде, ответственность и патриотизм по отношению к своему университету, городу и стране» - подчеркнул ректор ИТМО.

Фотография на память: Евгений Раскин (справа) во время Всероссийского форума «Актуальные вопросы развития студенческого спорта».
Санкт-Петербург, Университет ИТМО, Декабрь 2021 года.
Фото: «Мегабайт Медиа» / media.itmo.ru

В 2021 году студенческий спортивный клуб «Кронверкские барсы» в пятый раз стал лучшим студенческим спортивным клубом в России. Руководитель клуба – его основатель и председатель Евгений Раскин за большой вклад в укрепление российской государственности и большую общественную деятельность награжден Почетной грамотой Президента Российской Федерации.

ПРЕЗИДЕНТ РОССИЙСКОЙ ФЕДЕРАЦИИ

ПОЧЁТНАЯ ГРАМОТА

Почетная грамота Президента Российской Федерации (и знак к ней) Евгению Раскину

Кому-то заметки и статьи этой книги напомнят молодость, а для кого-то станут удивительным открытием новых, незнакомых страниц истории своей ALMA MATER.

Для более полного погружения в атмосферу разных лет студенческой жизни в книге приведено много фотографий, иллюстрирующих, как знаменательные спортивные события и достижения, так и традиционные регулярные занятия физической культурой.

Поэтому авторы воздают память «штатным» фотографам вуза - авторам фотографий, которые трудились в ЛИТМО и оставили нам неизгладимые образы из жизни студенчества различных поколений. Их фамилии – под большинством фотографий прошлого – это Григорий Дмитриевич Подколзин и Зинаида Константиновна Степанова.

Подколзин Григорий Дмитриевич. Заведующий фотолабораторией ЛИТМО 1946–1968 годов.

Степанова Зинаида Константиновна. Заведующая фотолабораторией ЛИТМО 1969–1991 годов.

Фото 1965 года. Из архива Музея истории Университета ИТМО

Приносим также благодарность и выпускникам ИТМО, и сотрудникам университета, - всем, кто по собственной инициативе и через социальные сети поддержал проект создания этой книги; всем, кто с большим энтузиазмом помогал в том, чтобы издание состоялось.

ИНФОРМАЦИЯ ОБ АВТОРАХ

Мальцева Надежда Константиновна — *к.т.н., доцент Университета ИТМО (1990–2021), директор научно-образовательного центра «Музей истории Университета ИТМО», ученый секретарь серий книг «Университет ИТМО: Годы и люди», «Выдающиеся ученые Университета ИТМО» » и «История и современность», член президиума Ассоциации музеев вузов Санкт-Петербурга, Лауреат Премии Правительства Санкт-Петербурга в области образования 2012 года.*

Раскин Евгений Олегович – *начальник департамента молодежной политики и заместитель директора студенческого офиса Университета ИТМО, председатель и учредитель клуба «Кронверкские барсы», член редакционной коллегии серий книг «Университет ИТМО: Годы и люди» и «Выдающиеся ученые Университета ИТМО», сопредседатель Общероссийской общественной молодежной организации «Ассоциация студенческих спортивных клубов России», награжден Почетной грамотой Президента Российской Федерации.*

ПЕРЕЧЕНЬ ИСТОРИЧЕСКИХ ИЗДАНИЙ ИТМО

СЕРИЯ «УНИВЕРСИТЕТ ИТМО: ГОДЫ И ЛЮДИ»

Выпуски 1–12

1. ИТМО: Годы и люди. Часть 1. / Составитель М.И. Потеев. - СПб.: Ива, 2000. - 284 с.
2. Университет ИТМО: Годы и люди. Часть вторая. / Под общей ред. М.И. Потеева. - СПб.: СПбГУ ИТМО, 2006. - 164 с.
3. Русинов. / Под общей ред. М.И. Потеева. - СПб.: СПбГУ ИТМО, 2009. – 168 с.
4. Война и блокада. / Под редакцией Н. К. Мальцевой. - СПб: СПбГУ ИТМО, 2010. - 260 с.
5. Университет XXI века. / Под редакцией Ю. Л. Колесникова и Н. К. Мальцевой. - СПб: НИУ ИТМО, 2011. - 278 с.
6. 75 лет кафедре «Информационно - навигационные системы» / Под общей редакцией академика РАН В. Г. Пешехонова. - СПб.: НИУ ИТМО, 2012. – 298 с.
7. Парамонов П.П., Колесников Ю. Л., Гатчин Ю. А., Алиев Т. И., Немолочнов, О. Ф. Жаринов И.О., Сабо Ю.И. Вехи истории базовой кафедры Машинного проектирования бортовой электронно-вычислительной аппаратуры НИУ ИТМО при ОКБ «Электроавтоматика». - СПб.: НИУ ИТМО, 2013. - 230 с.
8. Наши ветераны: они трудились в нашем вузе. / Под редакцией доцента Н. К. Мальцевой. - СПб.: Университет ИТМО, 2017. - 464 с.
9. Известные выпускники Университета ИТМО. / Под редакцией проф. Ю. Л. Колесникова. - СПб.: Университет ИТМО, 2017. - 354 с.
10. Юдовина Т.С. Научная школа. Основоположники вычислительной оптики. Петербург–Ленинград. XX век. Санкт-Петербург. - СПб.: Университет ИТМО, 2016. - 264 с.
11. Третий трудовой. / Под редакцией Н. К. Мальцевой. - СПб.: Университет ИТМО, 2018. - 494 с.

СЕРИЯ «ВЫДАЮЩИЕСЯ УЧЕНЫЕ УНИВЕРСИТЕТА ИТМО»

Выпуски 1–18

1. Дульнев Г.Н. Энергоинформационный обмен в природе. - СПб.: СПбГУ ИТМО, 2000. - 134 с
2. Сечкарев А.В. Фотонная оптика. - СПб.: СПбГУ ИТМО, 2000. - 220 с.
3. Игнатовский В.С. Элементарные основы теории оптических приборов. - СПб.: СПбГУ ИТМО, 2001. – 202 с.
4. Коротков К.Г. Основы ГРВ биоэлектрографии. - СПб.: СПбГУ ИТМО, 2001. – 360 с.
5. В.Н. Чуриловский. Теория оптических приборов. - СПб.: СПбГУ ИТМО, 2001. – 274 с.
6. Шнейдер Ю.Г. Эксплуатационные свойства деталей с регулярным микрорельефом. - СПб.: СПбГУ ИТМО, 2001. – 264 с.
7. Меськин В.С. Основы легирования стали. - СПб.: СПбГУ ИТМО, 2002. – 236 с.
8. Слив Э.С. Прикладная теория навигации. - СПб.: СПбГУ ИТМО, 2002. – 132 с.
9. Кондратьев Г.М., Дульнев Г.Н., Платунов Е.С., Ярышев Н.А. Прикладная физика: Теплообмен в приборостроении. СПб.: СПбГУ ИТМО, 2003. - 550 с.

10. Русинов М.М. Композиция нецентрированных оптических систем. СПб.: СПбГУ ИТМО, 2004. - 550 с.

11. Земский В.И., Колесников Ю.Л., Мешковский И.К. Физика и техника импульсных лазеров на красителях. - СПб.: СПбГУ ИТМО, 2004. - 150 с.

12. Акаев А.А., Майоров С.А. Оптические методы обработки информации. - СПб.: СПбГУ ИТМО, 2005. - 240 с.

13. Жизнь и деятельность В.К. Прокофьева. / Под общей редакцией проф. И.П. Гурова и проф. Ю.Л. Колесникова. – СПб.: СПбГУ ИТМО, 2008. 92 с.

14. Сухопаров С.А. На службе оптическому приборостроению. – СПб.: СПбГУ ИТМО, 2008. - 218 с.

15. Ярышев Н.А. Научная школа и школа жизни. - СПб.: СПб ГУИТМО, 2010. 258 с.

16. Новиков А.Ф. Цвет молекул. Время. Свет. - СПб.: НИУ ИТМО, 2011. -308 с.

17. Гатчин Ю.А., Чиков К.Н. Линия жизни - информационная безопасность. - СПб.: НИУ ИТМО, 2012. - 270 с.

18. Цуканова Г. И. ВЕГА / Под редакцией проф. О. А. Цукановой – СПб.: Университет ИТМО, 2018. – 279 с.

СЕРИЯ «ИСТОРИЯ И СОВРЕМЕННОСТЬ»

Части I–V

1. Колесников Ю. Л., Мальцева Н. К., Щербакова И. Ю. и др. История и современность НИУ ИТМО. Часть I. / Под общей редакцией члена-корреспондента РАН В. Н. Васильева. - СПб.: НИУ ИТМО, 2012. - 98 с.

2. Колесников Ю. Л., Мальцева Н.К., Щербакова И.Ю. и др. История и современность НИУ ИТМО. Часть II. / Под общей редакцией члена-корреспондента. РАН В. Н. Васильева. - СПб.: НИУ ИТМО, 2014. - 98 с.

3. Зверев В . А., Мальцева Н.К. Оптотехника и оптическое приборостроение. / Под общей редакцией члена-корреспондента РАН В. Н. Васильева. - СПб.: ИТМО, 2020. – 221 с.

4. Мальцева Н. К. Эвакуация. / Под общей редакцией члена-корреспондента РАН В. Н. Васильева. - СПб.: ИТМО, 2021. - 106 с.

5. Сохраним историю высшего образования Санкт-Петербурга. / Автор-составитель Н.К. Мальцева. / Под общей редакцией члена-корреспондента РАН В. Н. Васильева. - СПб.: ИТМО, 2021. - 194 с.

СОДЕРЖАНИЕ

Васильев В.Н. Спортивная жизнь в студенческие годы 5
Предисловие 7
Глава 1. ПРЕДИСТОРИЯ ИТМО (1900–1930) 11
1900–1917 - Механико-оптическое и часовое отделение Ремесленного училища цесаревича Николая 12
1920–1930 Техникум точной механики и оптики 15
Глава 2. ЛЕНИНГРАДСКИЙ ИНСТИТУТ ТОЧНОЙ МЕХАНИКИ И ОПТИКИ (1930–1991) 17
Довоенные 1930–1941 годы 18
Эвакуация ЛИТМО (1942–1944 годов) 27
Восстановление после блокады, организация и расцвет спортивной работы 28
Замечательные тренеры ЛИТМО – никто не забыт 30
Фоторепортаж о спортивной работе ЛИТМО в начале 1950-х лет 51
Расцвет спортивной работы 56
Легкая атлетика 63
Шахматы и шашки 71
Гимнастика: спортивная и художественная 78
Секция вольной борьбы 88
Секция фехтования 100
Зимние виды спорта 108
Теннис 121
Баскетбол и волейбол 124
Футбол 137
Туризм 143
Физкультурное движение в ЛИТМО 151
Глава 3. XXI ВЕК – УНИВЕРСИТЕТ ИТМО 173
Глава 4. КЛУБНАЯ ФОРМА СПОРТИВНОЙ РАБОТЫ 239
Спортивно-технический клуб подводного плавания «ВАРЯГ» 240
Альпинисты ИТМО 265
Кронверкские Барсы 293
Глава 5. СПОРТИВНО-ОЗДОРОВИТЕЛЬНЫЙ ЛАГЕРЬ «ЯГОДНОЕ» 331
Глава 6. СПОРТ В ЛЕНИНГРАДСКОМ ТЕХНОЛОГИЧЕСКОМ ИНСТИТУТЕ ХОЛОДИЛЬНОЙ ПРОМЫШЛЕННО СТИ (ЛТИХП) - САНКТ-ПЕТЕРБУРГСКОМ ГОСУДАРСТВЕННОМ УНИ ВЕРСИТЕТЕ НИЗКОТЕМПЕРАТУРНЫХ И ПИЩЕВЫХ ТЕХНОЛОГИЙ (СПбГУНТиПТ) 403
Фоторепортаж о спортивной жизни ЛИХП в 1935–36 годах 404
Кафедра Физического воспитания ЛТИХП - СПбГУНТиПТ 406
Спортлагерь Ленинградского технологического института холодильной промышленности в Сосново 411
Заключение 416
Информация об авторах 418
Перечень исторических изданий ИТМО 419

Университет ИТМО: ГОДЫ И ЛЮДИ

Серия книг по истории создания и развития Санкт-Петербургского национального исследовательского университета информационных технологий, механики и оптики (бывшего Ленинградского института точной механики и оптики)

Авторы Н.К. Мальцева, Е.О. Раскин

«Не только учеба: спорт в ИТМО»

Под редакцией Н. К. Мальцевой

Выпуск 10

Монография

Дизайн обложки А.А. Яцун
Верстка и подготовка иллюстраций Е.Г. Семикова, А.А. Яцун
Зав. РИО Н.Ф. Гусарова
Редакционно-издательский отдел ИТМО
Лицензия ИД №
Заказ №

Подписано к печати 19.06.2021 Тираж 100 экз. Печать цифровая

Центр распределенных издательских систем Университета ИТМО
199034, СПб. Биржевая линия, 16
Тел. +7(812) 915-1454
zakaz@tibir.ru